

平成 2 9 年度版

柏 市 教 育 年 報

柏 市 教 育 委 員 会

は し が き

平成29年度版柏市教育年報は、平成29年度における柏市教育委員会の教育行政に関する事業実績を収録したものです。なお、【第7部 資料】については、最新のデータを掲載しています。

目次

第1部 教育行財政

I 教育委員会

- 1 教育委員会 1
- 2 教育大綱・総合教育会議 7
- 3 教育委員会の部門計画 8
- 4 事務局の組織及び事務分掌 12
- 5 附属機関 14

II 教育財政

- 1 平成29年度一般会計当初予算における教育費の概要 17
- 2 教育費の推移 18

第2部 みんなでつくる魅力ある学校

I 生涯にわたり学び続ける基礎を培う

- 1 これからの時代に必要な力を育み、わかる喜びにつなげる授業の推進 19
- 2 発達や学びの連続性を踏まえた教育の推進 21

II 安心・規律・活気のある学び合いの場をつくる

- 1 自他を尊ぶ教育の推進 23
- 2 一人一人に応じた教育の推進 24
- 3 健やかな体をつくる教育の推進 27
- 4 子どもの安全の確保の充実 30
- 5 学校施設の適切な整備及び管理 31

III 学校の組織力・教職員の力量を高める

- 1 様々な教育課題に対応できる力量を備えた教職員の育成 33
- 2 組織的な学校運営による学校の総合力の向上 37

IV 家庭・地域に根ざした学校をつくる

- 1 家庭と地域と学校が一体となった教育の推進 39

第3部 地域における生涯学習社会の形成

I 現代的課題解決に対応した学習活動の支援

- 1 地域づくりへの参画支援 46
- 2 子育て・親育ちの支援 48
- 3 生涯学習情報の提供 49

第4部 スポーツ・レクリエーション活動の充実

I 生涯を通じたスポーツ・レクリエーション活動の推進

- 1 気軽に楽しめるスポーツの充実 50
- 2 競技力向上の促進 52
- 3 総合型地域スポーツクラブの支援 53
- 4 公共スポーツ施設の有効活用 53

第5部 文化の薫るまちづくり

I 市民の文化活動の支援と人材の育成

- 1 市民の文化活動の支援 56
- 2 芸術文化を担う人材の育成 58
- 3 柏らしさの創出・演出 59

II 歴史資料・文化財の保全と活用

- 1 文化財の調査研究の推進 60
- 2 市史編さん事業の推進 64
- 3 歴史資料・文化財に接することができる場と機会の提供 66
- 4 柏市郷土資料展示室の展示企画運営 70

第6部 図書館サービスの充実

I 多様な図書館サービスの推進 71

第7部 資料

- 1 柏市教育関係沿革 80
- 2 旧沼南町教育関係沿革 84
- 3 歴代教育委員名簿 85
- 4 附属機関委員名簿 86
- 5 校長・教頭・学校医等名簿 91
- 6 市立学校所在地等 94
- 7 市立学校施設の状況 96
- 8 市立学校児童生徒数・教職員数 100
- 9 市立以外の市内教育機関 104
- 10 生涯学習関連施設等 106

第 1 部 教育行財政

I 教育委員会

1 教育委員会

(1) 教育長及び委員

教育委員会は、教育長及び4人の委員をもって組織される合議制の執行機関です。
 教育長及び委員は、市長が議会の同意を得て任命します。
 教育長の任期は3年で、委員の任期は4年です。また再任が認められています。

■教育長及び委員の状況（平成30年3月31日現在）

役職	氏名	就任年月日	任期満了日
教育長	河 篤 貞	平成28年 4月1日（1期目）	平成31年 3月31日
委員 （教育長職務代理者）	原 田 圭 子	平成23年10月5日（2期目）	平成31年10月 4日
委員	吉 田 佳 子	平成26年10月1日（1期目）	平成30年 9月30日
委員	牧 田 謙太郎	平成28年10月1日（1期目）	平成32年 9月30日
委員	森 秀 夫	平成29年10月1日（1期目）	平成33年 9月30日

(2) 教育委員会議

教育委員会の会議は教育長が招集し、教育長及び在任委員の過半数の出席をもって開き、議題を審議し、議決することができます。

平成29年度の会議の状況は、次のとおりです。

■会議開催回数

区分	4月	5月	6月	7月	8月	9月	10月	11月	12月	1月	2月	3月	計
定例会	1回	1回	1回	1回	1回	1回	1回	1回	1回	1回	1回	1回	12回
臨時会	—	—	—	—	1回	—	—	1回	1回	—	1回	1回	5回
合計	1回	1回	1回	1回	2回	1回	1回	2回	2回	1回	2回	2回	17回

■審議事項

平成29年 第4回定例会 4月24日(月)	報告事項	1 市議会平成29年第1回定例会について 2 教育委員会事務局及び教育機関の職員数について 3 児童生徒数及び教職員数について 4 平成29年度全国学力・学習状況調査について 5 平成29年度主要事業の工事予定について 6 平成28年度事業実施状況について
	議決事項	1 柏市少年補導センター運営協議会委員の委嘱について 2 教育財産の用途廃止について 3 柏市教育支援委員会委員の委嘱について 4 柏市幼児教育振興審議会委員の委嘱について
	協議事項	1 次回教育委員会定例会の開催日程について
平成29年 第5回定例会 5月25日(木)	報告事項	1 平成28年度要請訪問の状況について 2 平成30年度使用教科書の採択について
	議決事項	1 柏市社会教育委員の委嘱について 2 柏市公民館運営審議会委員の委嘱について 3 柏市文化振興審議会委員の委嘱について 4 柏市立図書館協議会委員の任命について 5 財産の取得の申入れについて
	協議事項	1 次回教育委員会定例会の開催日程について
平成29年 第6回定例会	報告事項	1 第1回柏市いじめ問題対策連絡協議会について 2 柏市の「いじめ」の調査結果について（平成28年度）

6月29日(木)	議決事項	<ul style="list-style-type: none"> 1 柏市社会教育委員の委嘱について 2 柏市史編さん委員会委員の委嘱について 3 柏市スポーツ推進審議会委員の委嘱について 4 柏市立小学校及び中学校通学区規則の一部を改正する規則の制定について 5 柏市立小学校及び中学校職員服務規程の一部を改正する訓令の制定について 6 平成30年度柏市立高等学校第1年次入学者選抜要項の制定について 7 教育財産の用途廃止について 8 教育財産の用途廃止について 9 教育財産の用途廃止について 10 教育財産の用途廃止について 11 教育財産の用途廃止について 12 教育財産の用途廃止について
	協議事項	<ul style="list-style-type: none"> 1 次回教育委員会定例会の開催日程について
平成29年第7回定例会 7月27日(木)	報告事項	<ul style="list-style-type: none"> 1 市議会平成29年第2回定例会について 2 平成28年度決算審査について 3 トップアスリートによる講演会(陸上競技)について 4 柏の葉中学校校章デザインの決定について 5 平成29年度柏市学力・学習状況調査結果の概要について 6 平成29年度柏市中学校総合体育大会について
	議決事項	<ul style="list-style-type: none"> 1 柏市教育委員会公印規則の一部を改正する規則の制定について 2 平成30年度使用小学校用教科用図書の採択について 3 平成30年度使用中学校用教科用図書の採択について 4 平成30年度使用文部科学省著作教科書, 学校教育法附則第9条の規定による教科用図書及び拡大教科書の採択について 5 平成30年度使用柏市立柏高等学校教科用図書の採択について
	協議事項	<ul style="list-style-type: none"> 1 次回教育委員会定例会の開催日程について
平成29年第4回臨時会 8月24日(木)	議決事項	<ul style="list-style-type: none"> 1 財産の取得の申入れについて 2 平成29年度9月補正予算案の教育に関する事務に係る部分について
平成29年第8回定例会 8月31日(木)	報告事項	<ul style="list-style-type: none"> 1 平成29年度夏休み子ども教室について 2 青少年夏のつどい「第33回オーバーナイトハイク」について
	議決事項	なし
	協議事項	<ul style="list-style-type: none"> 1 次回教育委員会定例会の開催日程について
平成29年第9回定例会 9月28日(木)	報告事項	<ul style="list-style-type: none"> 1 第17回中央公民館フェスティバルについて 2 平成29年度中学校総合体育大会(千葉県・関東・全国)について 3 部活動・特設クラブ活動のあり方に関するガイドラインについて 4 柏市の「いじめ」の状況について(平成29年度1学期) 5 いじめ相談通報アプリストップイットの中間報告について 6 スクールソーシャルワーカーの活用について
	議決事項	<ul style="list-style-type: none"> 1 柏市教育委員会職員人事評価実施規程の制定について 2 教育財産の用途廃止について 3 柏市就学援助規則の一部を改正する規則の制定について
	協議事項	<ul style="list-style-type: none"> 1 次回教育委員会定例会の開催日程について
平成29年第10回定例会 10月26日(木)	報告事項	<ul style="list-style-type: none"> 1 市議会平成29年第3回定例会について 2 平成29年度柏市スポーツ顕彰について 3 平成29年度全国学力・学習状況調査の結果について 4 第71回東葛飾地方中学校駅伝競走大会について 5 第17回東日本学校吹奏楽大会及び第65回全日本吹奏楽コンクールについて 6 第2回柏市いじめ問題対策連絡協議会について 7 市立柏高校の姉妹校交流プログラムについて

	議決事項	1 柏市立小学校及び中学校通学区域規則の一部を改正する規則の制定について 2 学校教育法施行令の一部を改正する政令の施行に伴う関係規則の整理に関する規則の制定について
	協議事項	1 次回教育委員会定例会の開催日程について
平成 29 年 第 5 回臨時会 11 月 10 日(金)	議決事項	1 柏市立学校教職員の懲戒処分内申について
平成 29 年 第 11 回定例会 11 月 22 日(水)	報告事項	1 第 2 3 回手賀沼エコマラソンについて 2 市内中学・高校生知的書評合戦(ビブリオバトル)について 3 平成 29 年度千葉県中学校駅伝大会について 4 第 1 回柏市図書館を使った調べる学習コンクールについて 5 第 2 3 回日本管楽合奏コンテスト全国大会及び第 30 回全日本マーチングコンテストについて
	議決事項	1 教育委員会の権限に属する事務の管理及び執行の状況に係る点検及び評価について 2 柏市職員定数条例の一部を改正する条例の制定に係る教育委員会の意見聴取について 3 「工事の請負契約の締結について」の一部変更の申入れについて 4 平成 29 年度 1 2 月補正予算(その 2)(案)の教育に関する事務に係る部分について
	協議事項	1 次回教育委員会定例会の開催日程について
平成 29 年 第 6 回臨時会 12 月 12 日(火)	議決事項	1 柏市特別職職員給与条例及び柏市議会議員報酬等支給条例の一部を改正する条例の制定に係る教育委員会の意見聴取について 2 柏市一般職職員給与条例等の一部を改正する条例の制定に係る教育委員会の意見聴取について
平成 29 年 第 12 回定例会 12 月 28 日(木)	報告事項	1 市議会決算審査特別委員会について 2 平成 29 年度「東葛飾地区少年の日・地域のつどい大会」について 3 第 11 回わんぱくこども祭りについて 4 トップアスリートによるスポーツ教室・トークショー(陸上競技)について 5 スポーツドリームかしわ 2017 について 6 今冬におけるインフルエンザによる学級閉鎖等の状況について 7 柏市中学生による「いじめ防止サミット KASHIWA」について
	議決事項	なし
	協議事項	1 次回教育委員会定例会の開催日程について
平成 30 年 第 1 回定例会 1 月 25 日(木)	報告事項	1 市議会平成 29 年第 4 回定例会について 2 平成 30 年柏市新成人のつどいについて 3 第 57 回柏市新春マラソンについて 4 調べる学習コンクール全国審査について 5 柏市の「いじめ」の状況について(平成 29 年度 2 学期)
	議決事項	なし
	協議事項	1 次回教育委員会定例会の開催日程について
平成 30 年 第 1 回臨時会 2 月 13 日(火)	議決事項	1 平成 29 年度 2 月補正予算案の教育に関する事務に係る部分について 2 平成 30 年度予算案の教育に関する事務に係る部分について 3 第 39 回柏市教育功労者表彰について 4 柏市立小学校及び中学校の校長及び教頭の進退内申について
平成 30 年 第 2 回定例会 2 月 22 日(木)	報告事項	1 第 51 回柏市教職員教育実践記録表彰式・記念講演会について
	議決事項	1 平成 30 年度柏市教育行政重点化方針の制定について 2 教育財産の用途廃止について

	協議事項	1 次回教育委員会定例会の開催日程について
平成30年第2回臨時会 3月22日(木)	議決事項	1 柏市教育委員会職員の人事異動について 2 柏市教育委員会職員の人事異動について
平成30年第3回定例会 3月27日(火)	報告事項	1 柏の葉中学校の教育目標等について 2 平成29年度学校配当予算の執行状況調査について 3 平成30年度柏市立高等学校入学者選抜について 4 平成30年度柏市学校教育指導の指針について 5 部活動・特設クラブ活動のあり方に関するガイドラインの改訂について 6 第3回柏市いじめ問題対策連絡協議会について
	議決事項	1 柏市教育委員会行政組織規則の一部を改正する規則の制定について 2 柏市教育委員会処務規程の一部を改正する訓令の制定について 3 柏市教育委員会公文書管理規程の一部を改正する訓令の制定について 4 柏市就学援助規則の一部を改正する規則の制定について 5 柏市特別支援教育就学奨励費支給規則の一部を改正する規則の制定について
	協議事項	1 次回教育委員会定例会の開催日程について

※教育委員会議は暦年のため、平成29年4月定例会は第4回となります。

(3) 教育委員会協議会、勉強会及び施設訪問等

教育委員に対し、教育に関する重要事項等の協議会、勉強会を開催し、また学校や社会教育施設等の訪問・視察により本市教育の現状把握を行うことで、教育委員としての識見を深め、教育行政の一層の向上を図っています。

■教育委員会協議会実施状況（平成29年度）

実施日	協議内容
平成29年9月28日	教育委員会の権限に属する事務の管理及び執行の状況の点検及び評価について
平成30年1月25日	平成30年度柏市教育行政重点化方針について

■教育委員勉強会及び施設訪問・学校視察等（平成29年度）

実施日	内容	場所
平成29年6月29日	平成30年度使用教科用図書採択に係る小学校道徳教科書について【勉強会】	沼南庁舎
平成29年6月29日	ネットいじめを許容しない集団の雰囲気醸成するための授業支援【学校視察】	大津ヶ丘中学校
平成29年6月29日	小学校外国語活動の授業参観【学校視察】	風早北部小学校
平成29年7月11日	プログラミング教育授業視察 (小学校4年生対象「はじめてのプログラミング」等)【学校視察】	柏第二小学校
平成29年7月27日	平成30年度使用柏市立柏高等学校教科用図書について【勉強会】	沼南庁舎
平成29年7月27日	学校教育法附則第9条による教科用図書について【勉強会】	沼南庁舎
平成29年8月31日	平成29年度柏市学力・学習状況調査結果報告書について【勉強会】	沼南庁舎
平成30年2月22日	長寿命化検討モデル校(土小)のワークショップ成果発表【勉強会】	沼南庁舎
平成30年2月22日	平成30年度柏市学校教育指導の指針について【勉強会】	沼南庁舎
平成30年2月22日	柏の葉中学校視察【学校視察】	柏の葉中学校
平成30年2月22日	展示「悠久の歴史を旅して」見学【施設訪問】	柏市郷土資料展示室

■教育委員行政視察等実施状況（平成29年度）
実施なし

(4) 教育功労者表彰・教育奨励賞の表彰

教育委員会では、毎年度末、柏市教育委員会表彰規則に基づき、年度中に本市の教育向上に尽力された方、地道な教育活動に努めて多大な功績を残された方、各種のコンクールなどにおいて優秀な成績をおさめられた方の栄誉をたたえて、表彰を行っています。

平成29年度は、個人57人と25団体が表彰されました。

■教育功労者表彰〔個人の部 30人〕順不同（敬称略）

氏名	備考	氏名	備考
齋藤 世利子	柏第三小学校校長	金 重 輝	学校医
福島 崑久雄	柏第五小学校校長	手 島 榮三郎	学校医
丸山 康 範	土南部小学校校長	北 浦 利 明	学校歯科医
荒木 文 衛	西原小学校校長	清 原 正 秀	学校歯科医
小川 伸 治	増尾西小学校校長	永 井 潔	学校歯科医
池田 真理子	豊小学校校長	長 野 治 正	学校歯科医
森田 賢 司	松葉第二小学校校長	林 芳 隆	学校歯科医
中村 行 雄	風早北部小学校校長	松 村 治	学校歯科医
大山 百合子	田中中学校校長	渡 来 伸 郎	学校歯科医
渡邊 嘉 治	南部中学校校長	浅 井 実	学校薬剤師
五味田 博 美	酒井根中学校校長	河 嶋 智 子	学校薬剤師
大武 明 彦	大津ヶ丘中学校校長	古 村 和 子	学校薬剤師（故人）
矢野 可奈子	柏第一小学校教諭	染 谷 伸 子	学校薬剤師
佐藤 馨	柏第三小学校事務長	青 木 英 人	元柏市青少年相談員 元柏市公民館運営審議会委員
朱田 博 光	学校医		
嘉藤 邦 彦	学校医		

■教育奨励賞〔個人の部 27人〕順不同（敬称略）

氏名	備考	氏名	備考
大森 瑛 斗	柏第一小学校	小 柴 里 花	風早北部小学校
米 増 修 司	柏第一小学校	森 山 彩 加	風早北部小学校
出 井 微 吹	柏第一小学校	川 緑 末 奈	風早北部小学校
神 田 渚 那	光ヶ丘小学校	笹 原 匠 実	高柳小学校
堀 創 太	光ヶ丘小学校	野 口 まえみ	柏中学校
米 持 勇 汰	土小学校	角 田 萌乃佳	田中中学校
岩 井 晴 香	富勢小学校	阿 部 友 哉	南部中学校
林 陽 菜	富勢小学校	上 田 ひなた	逆井中学校
谷 口 音 色	田中北小学校	鈴 木 瞭 太	逆井中学校
瀧 川 愛 莉	柏第八小学校	井 上 奈津希	中原中学校
佐 野 心 音	旭小学校	山 下 琴 葉	中原中学校
井 上 瑛 太	豊小学校	西 原 優 香	中原中学校
二 宮 凜 子	豊小学校	遠 藤 暖 佳	大津ヶ丘中学校
粟 野 優 礼	風早北部小学校		

■教育奨励賞〔団体の部 25団体〕順不同（敬称略）

団体名	団体名
柏第二小学校吹奏楽部	富勢中学校吹奏楽部
柏第三小学校吹奏楽部	田中中学校吹奏楽部
柏第四小学校ブラスバンド部	光ヶ丘中学校吹奏楽部
柏第五小学校吹奏楽部	柏第四中学校吹奏楽部
土小学校吹奏楽部	柏第五中学校吹奏楽部
柏第八小学校吹奏楽部	酒井根中学校吹奏楽部
酒井根小学校吹奏楽部	松葉中学校吹奏楽部

藤心小学校ブラスバンド部	豊四季中学校吹奏楽部
高田小学校吹奏楽部	風早中学校吹奏楽部
酒井根東小学校吹奏楽部	大津ヶ丘中学校吹奏楽部
高柳小学校金管バンド部	市立柏高等学校吹奏楽部
柏中学校吹奏楽部	柏第三小学校 尾 身 応三郎（4年生）鈴 木
柏第二中学校吹奏楽部	啓 太（5年生）尾 身 恵二郎（6年生）

2 教育大綱・総合教育会議

(1) 柏市教育大綱

地方教育行政の組織及び運営に関する法律第1条の3の規定に基づき、(2)の総合教育会議での協議を経て、平成28年3月に柏市教育大綱を策定しました。

主な内容は、次のとおりです。

- 未来を担う生きる力を備えた子どもを育てます。
 - ・すべての子どもたちの学ぶ意欲と学ぶ習慣を育み、学び続ける力につなげるための教育を推進します。
 - ・豊かな心と健やかな体を育むとともに、これからの時代に必要な力を培う教育を推進します。
 - ・併せて、支えが必要な子どもの支援を充実させます。
- より良い教育のための体制・環境を整備します。
 - ・教職員の指導力及び学校の組織力の向上を図り、地域と学校が一体となった教育を推進します。
 - ・子どもたちが安心して学べる環境を確保するとともに、学校の施設、設備等の適切な整備を推進します。
- 地域や社会の課題に対応した生涯学習を推進します。
 - ・地域や社会の課題の解決につながる学習機会を提供するとともに、情報収集・知識習得の場としての図書館サービスの充実を図ることにより、生涯学習を推進し、地域で活躍する人材を育てます。
- 誇りの持てる文化を醸成します。
 - ・吹奏楽を始めとした柏市の特色あふれる様々な文化・芸術活動を発展させるとともに、柏市の歴史資料や文化財を保存・活用することにより、文化を通して市民が地域に愛着・誇りを持てるまちづくりを目指します。
- スポーツを愛するまちの実現を目指します。
 - ・スポーツを身近に楽しむきっかけをつくるための事業を推進することにより、市民の体力向上・健康増進・スポーツ技術の向上を図るとともに、様々なスポーツを通じて多くの人々がつながり、交流する活気のあるまちづくりを目指します。

(2) 総合教育会議

総合教育会議は、地方教育行政の組織及び運営に関する法律第1条の4の規定に基づき市長が設置するもので、市長及び教育委員会で構成されます。会議は、市長が招集し、教育の重点施策等について、市長と教育長、教育委員が協議・調整を行います。

■総合教育会議実施状況（平成29年度）

回	開催日時	議題等
第1回	平成29年11月22日（水） 午前10時～午前10時55分	(1) 昨年度の総合教育会議協議事項に関する対応状況について (2) 新学習指導要領について

3 教育委員会の部門計画

(1) 「柏市教育振興計画」

柏市教育振興計画は、学校教育を中心に家庭や地域における教育活動も含めた子どもの教育に係る分野を対象とする計画です。

平成24年度から32年度までの9年間を計画期間とし、この9年間を対象とする「基本構想」と、平成24年度から平成27年度の前期4年間を対象とする「前期基本計画」及び平成28年度から32年度までの後期5年間を対象とする「後期基本計画」で構成しています。

① 基本構想

1. 基本理念 「自他を尊び 支え合い、学び合い、高め合う 教育」
2. 柏市の教育が目指す姿

目指す子どもの姿	<ul style="list-style-type: none"> ・ かけがえのない自分という存在を大切にする、心身ともに健康な子ども ・ 他者を尊重し、思いやり、社会の一員として協力し合える子ども ・ 課題を乗り越えようとする心を持ち、生涯にわたり学び続ける基礎を身に付けた子ども
目指す学校・教職員の姿	<ul style="list-style-type: none"> ・ 子どもたちが学び合う場として、教育活動を組織的に実践し、家庭や地域から信頼され、支えられる学校 ・ 教育者としての愛情と使命感を持ち、相互に力量を高め合い、連携協力して課題を解決する教職員
期待される家庭、地域の姿	<ul style="list-style-type: none"> ・ すべての教育の出発点として、愛情と自信を持ち、自立に向けた子どもの心身の発達を支える家庭 ・ 学校や家庭との協力のもと、積極的に教育に関わり、子どもたちの健全な成長を支える地域

② 前期基本計画（対象期間：平成24年度～平成27年度）

1. 基本方針 「みんなでつくる魅力ある学校 ～学びの確保 学びを支える組織 学びへの支援～」
2. 施策等

施策展開の方向		施策名称	取り組みの方向
1	安心・規律・活気のある学び合いの場をつくる	1 自他を尊ぶ教育の推進	① 道徳教育の充実
			② 生徒指導体制の充実
			③ いじめ対策の推進
			④ 人権尊重教育の推進
		2 一人一人の問題に応じた教育相談の充実	① 教育相談体制の充実
			② 長期欠席対策の充実
		3 一人一人に応じた特別な教育的支援の充実	① 発達障がいに関する理解啓発
			② 校内支援体制の整備充実
			③ 特別支援教育補助員の適正配置
			④ NPO法人等の協力による日本語・教科学習指導
		4 体育・健康に関する指導の充実	① 運動に親しみ、体力の向上を図る取り組みの推進
			② 部活動の活性化の支援
			③ 保健教育の充実
			④ 食育の推進
		5 学校安全体制の充実	① 防災、防犯及び交通安全教育の充実
			② 学校や地域における安全対策の強化
		6 安心して学べる学校教育環境の整備	① 耐震補強整備
			② 除染等の推進
			③ 校舎等改修整備
			④ 柏北部中央地区新設学校整備
			⑤ 学校規模の適正化
			⑥ 一時的な教室不足への対応
			⑦ 給食施設、調理機器の老朽化対策
			⑧ 給食コストの削減

2	生涯にわたり学び続ける基礎を培う	1	学力向上に向けた支援の充実	①	学力向上関係事業の改善		
				②	教育課程の編成・実施に対する支援		
				③	学習習慣の形成に向けた啓発		
		2	学校図書館及びICTを活用した学習の推進	①	学校図書館及びICTを活用した授業に対する支援等		
				②	学校図書館及びICTの活用に係る教員の力量向上		
		3	体験的な学習の推進	①	外部人材・施設を活用した体験的な学習の推進		
				②	環境教育の推進		
				③	キャリア教育の推進		
				④	ものづくり体験や芸術体験の推進		
				⑤	伝統・文化、国際理解、平和に関する教育の推進		
		4	豊かな学びを支える学習環境の充実	①	学校図書館の学習情報センター化		
				②	ICT機器等の整備充実		
				③	子どもたちの学習活動を支える人的支援		
				④	備品の更新、財産管理の徹底		
		5	発達や学びの連続性を踏まえた教育等の推進	①	幼児教育研究の充実		
				②	幼稚園・保育園と小学校の連携の推進		
				③	小学校と中学校の連携の推進		
				④	魅力ある市立高校教育の推進		
		3	教職員の力量を向上させる	1	教職員の力量向上を支える校内研究等の充実	①	指導主事によるきめ細かな支援
						②	研究指定校に対する支援
③	研究成果等の共有化						
2	経験や教育課題に応じた研修の充実			①	若年層教員の力量向上		
				②	中堅層教員の力量向上		
				③	専門的な研修の充実		
				④	研修拠点の整備		
				⑤	研修の充実		
4	組織としての学校の力を高める	1	学校経営力向上に向けた支援の充実	①	管理職の育成		
				②	教務主任、研究主任等の力量向上		
				③	学校評価の充実		
				④	家庭、地域の声を生かした学校づくり		
				⑤	個性的な学校づくりの支援		
		2	子どもに向き合う時間の確保に向けた支援の充実	①	校務の効率化		
				②	心の健康を保つための対策の充実		
				③	学校法律相談の充実		
				④	事故対策教員の配置		
				⑤	相談体制の充実		
5	家庭、地域に根ざした学校をつくる	1	学校、家庭、地域の協力関係の強化	①	学校支援体制の充実		
				②	P T Aや青少年健全育成団体等への支援		
				③	青少年の非行防止と相談体制の充実		
		2	家庭教育に対する支援の充実	①	情報提供の充実		
				②	情報交換の場の設定		
				③	児童虐待への対応		
				④	保護者の経済的負担の軽減		
				⑤	保護者の経済的負担の軽減		

③ 後期基本計画（対象期間：平成28年度～平成32年度）

1. 基本方針

「みんなでつくる魅力ある学校 ～子どもたちの学ぶ意欲と学ぶ習慣を育み、学び続ける力につなげる教育～」

2. 施策等

施策展開の方向		施策名称		取り組みの方向	
1	生涯にわたり学び続ける基礎を培う	1	これからの時代に必要な力を育み、わかる喜びにつなげる授業の推進	①	学びづくりフロンティアプロジェクトの推進
				②	学びを支援する人的配置の充実
				③	体験的な学習の推進
				④	学校図書館を活用した調べ学習の推進
				⑤	授業でのICTの利活用の推進
				⑥	大学・民間教育機関等との連携の推進
				⑦	英語教育の推進
		2	発達や学びの連続性を踏まえた教育の推進	①	幼児教育研究の推進
				②	幼保小連携の推進
				③	小中連携の推進
2	安心・規律・活気のある学び合いの場をつくる	1	自他を尊ぶ教育の推進	①	道徳教育の充実
				②	いじめ防止対策の推進
				③	生徒指導体制の充実
				④	人権尊重教育の推進
				⑤	情報モラル教育の推進
				⑥	読書活動の推進
		2	一人一人に応じた教育の推進	①	教育相談の充実
				②	不登校児童生徒への支援の充実
				③	インクルーシブ教育システム構築の推進
				④	外国人、帰国児童生徒等に対する日本語指導
		3	健やかな体をつくる教育の推進	①	食育の推進
				②	薬物乱用防止教育の充実
				③	いのちの教育の推進
				④	体力・運動能力の維持及び向上
		4	子どもの安全の確保の充実	①	学校給食の安全の確保
				②	防災、防犯及び交通安全教育の充実
				③	学校や地域における安全対策の強化
				④	学校規模の適正化
		5	学校施設の適切な整備及び管理	①	学校施設の維持管理
				②	学校設備・振興備品の整備・管理
③	給食施設・備品の整備				
④	給食施設・備品の整備				
3	学校の組織力・教職員の力量を高める	1	様々な教育課題に対応できる力量を備えた教職員の育成	①	柏市教職員人材育成指針に基づく人材育成の推進
				②	効果的な人材育成のための取組・支援の充実
		2	組織的な学校運営による学校の総合力の向上	①	学校経営力の向上
				②	子どもに向き合う時間の確保
4	家庭・地域に根ざした学校をつくる	1	家庭と地域と学校が一体となった教育の推進	①	学校支援体制の充実
				②	家庭教育に対する支援の充実
				③	青少年健全育成事業の推進
				④	家庭学習の定着に向けた支援
				⑤	保護者の経済的負担の軽減

(2) 「第3次柏市生涯学習推進計画」

第3次柏市生涯学習推進計画は、地域の課題解決を生涯学習の観点から支援していくことを目指しています。また、計画の実現性を高めるため、市内で活動している団体を紹介した「事例集」、団体の立ち上げ・運営の参考として「手引書」も作成しました。

① 計画期間

平成28～32年度

② 柏市が目指す生涯学習像

地域における生涯学習社会の形成～学びあい 支えあうまち かしわ～

③ 基本方針

市民一人ひとりが自己を高めるために、自分に適した方法で継続的な学習ができ、その成果を生かして地域社会で自己実現を果たせるまちを目指します

④ 重点化方針

現代的課題に対応した学習支援

⑤ 重点施策

1. 地域づくりへの参画支援
2. 子育て・親育ちの支援
3. 生涯学習情報の提供

(3) 「第四次柏市芸術文化進行計画」

本計画は、平成28年度から平成32年度の5年間の計画で、「第五次総合計画」における文化振興施策のうち芸術文化関連の内容を具体化するものとして位置づけられています。

【柏市芸術文化振興における重要項目】

① 市民の芸術文化活動の支援

市内文化のさらなる振興のために、後援ほか様々な形での文化活動の支援や文化活動を行いやすい環境の整備を行う。

② 次世代を担う人材育成

多感な時期から文化に触れる機会を提供し、文化への興味関心を深め、将来柏市で文化活動を行う人材となるための土台を作るとともに、柏市ゆかりの若手芸術家を発掘し、活動・活躍の機会を提供する。

③ 柏らしさの創出・演出

「柏らしさ」を代表する団体等と行政が連携を図って事業を行い、常に市内芸術文化活動に関する状況を把握するために情報収集に努めながら、ジャンルを問わずこれから新たに柏らしさの象徴となる存在などを発掘し、広く知らせていく。

(4) 「第2期柏市スポーツ推進計画」

第2期柏市スポーツ推進計画は、平成28年度から37年度までの10年間の計画期間としています。計画では、競技スポーツの充実をはじめ、すべての世代がそれぞれのライフスタイルに応じて、スポーツ習慣を身につけ、継続的にスポーツに親しむことができる「生涯スポーツ社会の実現」を目指して、市民がそれぞれの視点で、スポーツ推進に主体的に取り組むことのできる環境づくりを進めていきます。

① 基本理念

「市民創スポーツ ～スポーツのある暮らし～」

② 基本目標

生涯スポーツ社会を実現するため、「かかわり方（する、みる、ささえる）」「場所」「情報」の3つの視点より、基本理念の達成を目指します。

③ 重点的な取組み

1. 「子どもの運動・スポーツの充実」
2. 「スポーツによる健康づくり」
3. 「スポーツ情報の充実」

4 事務局の組織及び事務分掌

(1) 教育委員会の組織及び定数・実数（平成29年4月1日）

【教育委員会事務局及び教育機関(274/273)】

※（ ）内は(定数/実数)

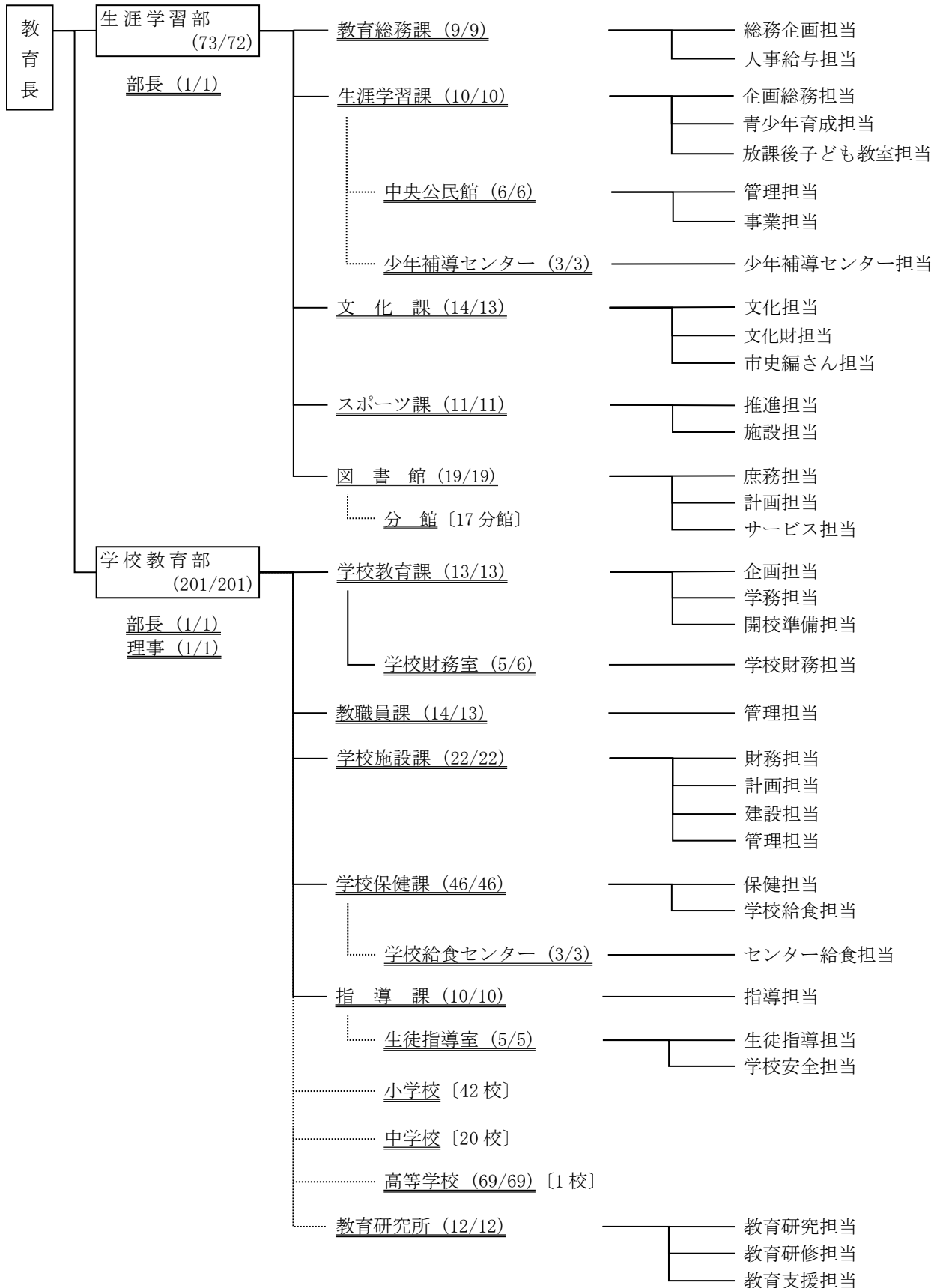

(2) 事務局の事務分掌（平成29年度）

部	課・室・教育機関	担 当	分 掌 事 務
生涯学習部	教育総務課	総務企画担当，人事給与担当	教育委員会議，教育委員の秘書，教育功労・奨励表彰，調査統計，職員人事，福利厚生，公務災害補償，組織調整，定員管理，文書事務，情報公開
	生涯学習課	企画総務担当，青少年育成担当，放課後こども教室担当	生涯学習推進計画，社会教育事業・青少年健全育成事業の計画・実施，社会教育委員，社会教育関係団体・青少年関係団体の支援，学校施設（教室及び図書室）の開放，青少年センターの管理・運営，放課後子ども教室
	中央公民館	管理担当，事業担当	公民館事業の企画・実施，館の管理・運営，公民館運営協議会
	少年補導センター	少年補導センター担当	街頭補導・少年相談・専門機関への通告・関係者に対する補導連絡等による少年非行の早期発見・早期補導，少年の補導に関する情報の収集及び資料の整備，有害図書等の追放事業，少年補導関係団体の支援
	文化課	文化担当，文化財担当，市史編さん担当	芸術文化事業の実施，市民の芸術文化活動の支援，市民ギャラリーの管理・運営，文化振興審議会，文化財の保護，市史編さん
	スポーツ課	推進担当，施設担当	スポーツ推進の計画，市民のスポーツ活動の普及・奨励，スポーツ関係団体の支援，スポーツ指導者の育成，スポーツ推進委員，スポーツ推進審議会，スポーツ施設の整備・管理，学校体育施設の開放
	図書館	庶務担当，計画担当，サービス担当	館の管理・運営，図書館事業の企画，館の広報及び統計，図書館協議会，図書館資料の選択・整理・保管・廃棄，図書館分館の管理，プラネタリウム等
学校教育部	学校教育課	企画担当，学務担当，学校適正配置担当，開校準備担当	学校教育行政の基本的計画の企画・策定・推進，教職員の安全衛生，就学・転入学，学級編制，就学援助，育英事業，学校適正配置，通学区区域，通学区区域審議会，市立学校の設置・廃止，新設中学校に係る計画・企画・予算・備品調達，部内定員及び事業調整
	学校財務室	学校財務担当	市立小中学校の予算執行，市立小中学校の財務及び学校事務の効率化に係る指導助言，教材・教具・備品の調達・整備・管理，寄附採納，部内予算調整
	教職員課	管理担当	教職員の服務，人事内申，学校事故，学校経営の指導助言，市立高校との連絡調整
	学校施設課	財務担当，計画担当，建設担当，管理担当	学校施設の台帳・図面等の整備保管，学校施設整備に係る補助金・起債，学校用地の取得・管理，学校施設整備に係る調査・計画，学校施設の建設・維持管理
	学校保健課	保健担当，学校給食担当	学校保健の指導及び環境衛生，児童・生徒・教職員の保健衛生，学校保健の調査・統計，就学時健康診断，学校医等，学校保健会，学校給食の指導，学校給食の安全衛生管理，学校給食の設備・備品
	学校給食センター	センター給食担当	センターの管理・運営，学校給食費の徴収，学校給食の配送
	指導課	指導担当	学校施設の使用許可，学校教育指導の指針の策定，教育課程・学習指導及び生徒指導に係る指導助言，市立小中学校の教科用図書の採択，研究学校の指定・推進，教育研究団体の育成
	生徒指導室	生徒指導担当，学校安全担当	生徒指導への指導助言，教育相談，長期欠席対策，安全に係る情報，学校安全の調査研究，学校安全対策，学校安全に係る指導助言
	高等学校		教職員の服務，教員の共済・互助会，教科用図書の選定，奨学金の給付，学校施設の維持管理
教育研究所	教育研究担当，教員研修担当，教育支援担当	教育に係る調査・研究，教育に係る研修・講演，副読本・学習資料の収集・提供，情報教育，幼児教育，幼児教育振興審議会，教育相談，特別支援教育，就学指導，教育支援委員会	

5 附属機関（平成29年度実績）

(1) 柏市生涯学習推進協議会

設置の趣旨	推進本部における生涯学習施策の改訂に関する協議を受けて、同様の事項を行政外部の立場から検討を加えるため
所管事項	生涯学習関係施策に関すること
所管部署	生涯学習課
会議開催状況	休止中

(2) 柏市社会教育委員会議

設置の趣旨	社会教育行政に広く地域の意見等を反映させるため、教育委員会の諮問機関として設置している	
所管事項	社会教育振興施策の総合的かつ効率的な推進についての審議及び答申に関する事務	
所管部署	生涯学習課	
会議開催状況	平成29年 7月18日	<ul style="list-style-type: none"> ・ 諮問 ・ 平成29年度生涯学習部課・館・所主要事務事業概要について
	平成29年 11月21日	<ul style="list-style-type: none"> ・ 講義「地域学校協働活動に関する国の動向」 ・ 協議（講義を受けてのグループワーク）
	平成30年 2月20日	<ul style="list-style-type: none"> ・ 社会教育関係団体に対する補助金交付に係る意見の聴取について ・ 発表 ・ 発表を受けてのグループワーク

(3) 柏市公民館運営審議会

設置の趣旨	公民館における各種事業の企画実施について学校関係者や市民の代表者から意見を聞き事業に反映させるため	
所管事項	館長の諮問に応じ、公民館における各種事業の企画実施及び事業の評価について調査審議する	
所管部署	中央公民館	
会議開催状況	平成29年 7月7日	<ul style="list-style-type: none"> (1) 公民館事業の方針 (2) 平成29年度中央公民館事業計画 (3) 平成28年度中央公民館事業報告 (4) 地域、学校と公民館の協働について
	平成30年 2月15日	<ul style="list-style-type: none"> (1) 報告事項 平成29年度中央公民館事業実施報告（中間報告） (2) 審議事項 1 平成30年度中央公民館事業計画 2 教育福祉会館耐震補強及び大規模改修事業について 3 地域学校協働と公民館連携について

(4) 柏市史編さん委員会

設置の趣旨	本市の歴史的発展過程を系統的に解明し、もって市政発展と市民の愛郷心の高揚を図るため	
所管事項	市史の編さんに関する基本方針を定め、必要な資料の収集と研究を行い編さん業務にあたる	
所管部署	文化課	
会議開催状況	平成29年 4月25日	<ul style="list-style-type: none"> 報告(1)新・市史編さん刊行5年計画（案） 報告(2)柏市における歴史資料の整理・保管及び活用事業について 議事(1)柏市史編さん刊行計画の変更について 議事(2)その他
	平成29年 8月2日	<ul style="list-style-type: none"> 報告(1)市史刊行事業について 報告(2)史料保存活用事業（寄贈・寄託及び歴史公文書の選別、受入れ） 報告(3)市史啓発事業（拡大常設展・近現代史について） 議事(1)委員長及び副委員長の選任 議事(2)平成29年度柏市史編さん事業計画について

(5) 柏市文化財保護委員会

設置の趣旨	文化財の保存及び活用に関し教育委員会の諮問に答え、又は意見を具申し、及びこれらに必要な調査研究を行う	
所管事項	文化財の保存及び活用に関する答申、意見の具申及びこれらに必要な調査研究	
所管部署	文化課	
会議開催状況	平成 29 年 12 月 25 日	報告 ・平成 29 年度事業報告について ・国登録候補文化財の文化庁係官実査結果報告 議題 ・登録候補文化財の登録申請について 現地視察・増尾伊藤家住宅

(6) 柏市文化振興審議会

設置の趣旨	文化振興に関し、様々な立場から意見を徴し、また教育委員会の諮問に対する答申をいただくため	
所管事項	文化振興施策の総合的かつ効率的な推進についての審議及び答申に関する事務	
所管部署	文化課	
会議開催状況	平成 29 年 6 月 23 日	平成 28 年度事業報告について 平成 29 年度事業計画について
	平成 30 年 3 月 26 日	平成 29 年度事業報告について 平成 30 年度事業計画について

(7) 柏市スポーツ推進審議会

設置の趣旨	スポーツ推進に関する重要事項等について、中立公正な立場から調査、審議及びその決定をする必要があるため	
所管事項	(1) スポーツ推進に関する重要事項についての調査審議 (2) スポーツ推進に関する重要事項についての建議 (3) スポーツ推進に関する計画についての審議	
所管部署	生涯学習部 スポーツ課	
会議開催状況	平成 29 年 7 月 20 日	・柏市における将来的なスポーツ施設のあり方について
	平成 29 年 11 月 2 日	・柏市スポーツ施設現地視察 ・柏市スポーツ施設の現状について

(8) 柏市少年補導センター運営協議会

設置の趣旨	少年補導センターの適切な運営を図るため	
所管事項	(1) 活動報告、運営方針、事業計画についての協議 (2) 青少年の非行防止、健全育成に関する意見交換	
所管部署	少年補導センター	
会議開催状況	平成 29 年 5 月 16 日	(1) 平成 28 年度事業報告についての協議 (2) 平成 29 年度事業計画についての協議 (3) 青少年の非行防止、健全育成に関する意見交換

(9) 柏市立図書館協議会

設置の趣旨	図書館運営に関し、館長の諮問に応ずるとともに、図書館が行うサービスについて、有識者から意見を聴取するため	
所管事項	図書館の運営全般に関する協議、図書館奉仕の在り方に関する協議	
所管部署	図書館	
会議開催状況	平成 29 年 6 月 22 日	・平成 28 年度主要事業報告 ・平成 29 年度柏市教育行政重点化方針について ・本館の館内表示について ・ティーンズサービスについて ・柏市子ども読書活動推進計画（第三次）について ・平成 29 年度の検討内容について
	平成 29 年 10 月 5 日	・公民館との連携事業について ・図書館の情報提供について

	平成 30 年 3 月 15 日	<ul style="list-style-type: none"> ・平成 29 年度主要事業報告 ・公民館との連携事業について ・本館の館内表示について ・ティーンズサービスについて ・図書館の情報提供について ・平成 30 年度柏市教育行政重点化方針について
--	---------------------	--

(10) 柏市通学区域審議会

設置の趣旨	本市の小学校及び中学校の通学区域の適正化を期するため、教育委員会の諮問機関として設置する
所管事項	市立小学校及び中学校の通学区域に関する審議
所管部署	学校教育課
会議開催状況	休止中

(11) 柏市学校適正配置審議会

設置の趣旨	本市の小学校及び中学校の適正な規模及び配置について検討するため、教育委員会の諮問機関として設置する
所管事項	市立小学校及び中学校の適正な規模及び配置に関する審議
所管部署	学校教育課
会議開催状況	休止中

(12) 柏市いじめ重大事態調査検証委員会

設置の趣旨	柏市立小学校、中学校及び高等学校におけるいじめに係る重大事態についての調査及び検証のため
所管事項	調査及び検証
所管部署	児童生徒課
会議開催状況	休止中

(13) 柏市幼児教育振興審議会

設置の趣旨	市長又は教育委員会の諮問に応じ、幼児教育の振興充実のために、調査及び審議する
所管事項	(1) 幼児教育の振興充実のための調査 (2) 幼児教育の振興充実のための審議
所管部署	教育研究所
会議開催状況	平成 29 年 9 月 7 日 (1) 教育研究所（幼児教育関係概要に関する報告） (2) 柏市の幼保こ小連携のさらなる充実に向けての協議

(14) 柏市教育支援委員会

設置の趣旨	障害等のある児童生徒等の適切な就学についての審査及び判定並びに継続的な教育の支援についての助言に関する事務	
所管事項	就学に関する審査	
所管部署	教育研究所	
会議開催状況	平成 29 年 5 月 11 日	昨年度のまとめと反省の報告、今年度の運営及び年間計画
	平成 29 年 7 月 27 日	経過観察児童生徒の状況報告、審議及び判定
	平成 29 年 9 月 14 日	審議及び判定
	平成 29 年 10 月 12 日	審議及び判定
	平成 29 年 11 月 9 日	審議及び判定（特別支援学校入学予定児童生徒の審議）
	平成 29 年 11 月 30 日	審議及び判定
	平成 29 年 12 月 21 日	審議及び判定
	平成 30 年 1 月 25 日	審議及び判定
	平成 30 年 2 月 15 日	審議及び判定、今年度のまとめと反省

II 教育財政

1 平成29年度一般会計当初予算における教育費の概要

(1) 教育費の目的別内訳

(単位/千円, %)

区 分	平成29年度		平成28年度		比較	伸び率
	予算額	構成比	予算額	構成比		
教育総務費	1,996,474	14.2	2,018,138	13.2	△ 21,664	△ 1.1
小学校費	2,635,206	18.8	2,703,815	17.7	△ 68,609	△ 2.5
学校管理費	1,158,629	8.3	1,126,583	7.4	32,046	2.8
教育振興費	599,835	4.3	594,601	3.9	5,234	0.9
学校建設費	876,742	6.2	982,631	6.4	△ 105,889	△ 10.8
中学校費	3,344,271	23.8	4,368,142	28.7	△ 1,023,871	△ 23.4
学校管理費	697,629	5.0	640,834	4.2	56,795	8.9
教育振興費	362,873	2.6	268,355	1.8	94,518	35.2
学校建設費	2,283,769	16.2	3,458,953	22.7	△ 1,175,184	△ 34.0
高等学校費	987,780	7.0	912,679	6.0	75,101	8.2
学校管理費	791,333	5.6	841,326	5.5	△ 49,993	△ 5.9
教育振興費	68,963	0.5	65,953	0.4	3,010	4.6
学校建設費	127,484	0.9	5,400	0.1	122,084	2260.8
幼稚園費	1,277,071	9.1	1,265,403	8.3	11,668	0.9
社会教育費	1,076,325	7.7	1,030,902	6.8	45,423	4.4
保健体育費	2,730,156	19.4	2,938,147	19.3	△ 207,991	△ 7.1
教育費合計	14,047,283	100.0	15,237,226	100.0	△ 1,189,943	△ 7.8

(2) 教育費の経費別内訳

(単位/千円, %)

区 分	平成29年度		平成28年度		比較	伸び率
	予算額	構成比	予算額	構成比		
消費的経費	8,731,224	62.2	8,755,993	57.5	△ 24,769	△ 0.3
人件費	2,617,944	18.6	2,763,110	18.1	△ 145,166	△ 5.3
物件費	5,778,852	41.2	5,711,785	37.5	67,067	1.2
その他	334,428	2.4	281,098	1.9	53,330	19.0
維持補修費	311,233	2.2	277,859	1.8	33,374	12.0
扶助費	1,443,857	10.3	1,485,968	9.7	△ 42,111	△ 2.8
投資的経費	3,366,519	23.9	4,537,956	29.8	△ 1,171,437	△ 25.8
積立金	450	0.0	450	0.0	0	0.0
繰出金	194,000	1.4	179,000	1.2	15,000	8.4
教育費合計	14,047,283	100.0	15,237,226	100.0	△ 1,189,943	△ 7.8

2 教育費の推移

(1) 歳出予算総額に占める教育費の割合

(単位/千円, %)

区分	平成29年度	平成28年度	平成27年度	平成26年度	平成25年度
一般会計予算額	122,730,000	124,570,000	122,220,000	114,350,000	110,160,000
うち教育費	14,047,283	15,237,226	14,946,443	11,759,670	11,349,395
教育費比率	11.5	12.2	12.2	10.3	10.3
教育費の 対前年度比率	92.2	101.9	127.1	103.6	104.4

(2) 児童生徒1人あたりの教育費

(単位/円, %)

区分	平成29年度	平成28年度	平成27年度	平成26年度	平成25年度
小学校	120,137	124,519	152,250	121,161	122,686
対前年度比率	96.5	81.8	125.7	98.8	104.6
中学校	334,494	434,857	376,954	179,259	161,306
対前年度比率	76.9	115.4	210.3	111.1	124.5
高等学校	1,023,606	944,802	1,008,189	982,365	915,735
対前年度比率	108.3	93.7	102.6	107.3	97.8

(3) (2)のうち児童生徒1人あたりの教育振興費

(単位/円, %)

区分	平成29年度	平成28年度	平成27年度	平成26年度	平成25年度
小学校	27,346	27,383	27,433	25,708	24,067
対前年度比率	99.9	99.8	106.7	106.8	96.5
中学校	36,295	26,715	30,425	30,125	30,975
対前年度比率	135.9	87.8	101.0	97.3	109.0
高等学校	71,464	68,274	70,263	69,455	68,774
対前年度比率	104.7	97.2	101.2	101.0	95.7

※(2)(3)は、各年度5月1日現在の児童生徒数を用いて算出。

第2部 みんなでつくる魅力ある学校

I 生涯にわたり学び続ける基礎を培う

1 これからの時代に必要な力を育み、わかる喜びにつなげる授業の推進

(1) 学力向上関係事業の改善

児童生徒の学力向上をより一層図るため、柏市学力向上プランの検証・見直しを行っています。

また、柏市学力向上プラン推進委員会からの提言を施策の改善に反映させ、学力向上プランのPDCAサイクルの確立を図っています。

平成24年度末には、柏市学力向上プラン推進委員会からの提言を基に柏市学力・学習状況調査を実施し、その結果に基づき、「学びづくりフロンティアプロジェクト」を計画立案しました。

「第一次学びづくりフロンティアプロジェクト」では、平成25年度から平成27年度までを対象期間とし、2中学校区の6小中学校をモデル校として、児童生徒の学ぶ意欲を育むための取り組みを重点的に支援しました。さらに、平成27年度から第二次学びづくりプロジェクト校区2中学校区、平成28年度から第三次学びづくりプロジェクト校区1中学校区、平成29年度から第四次学びづくりプロジェクト校区2中学校区、全17中学校区校が参加するプロジェクトとして取り組みました。

(2) 教育課程の編成・実施に対する支援

新学習指導要領に基づく教育課程が各学校において適切に編成・実施されるよう、教務主任研修などを通じた指導助言及び支援を行いました。また、道徳の教科化や外国語教育の早期化など、新学習指導要領への移行に対応した教育課程を各学校が適切に行えるよう、カリキュラム・マネジメントを要とした『柏市学校教育指導の指針』を作成しました。

(3) 学校図書館及びICTを活用した授業に対する支援等

①学校図書館活用の推進

柏市では「確かな学力」と「豊かな心」の育成をめざし、学校図書館を活用した教育を推進しています。

平成15年度より、市立小中学校に対して学校図書館指導員の派遣を実施し、読書活動の推進と授業における学校図書館活用の推進に向けた支援を行っています。平成21年度からは、学校図書館指導員を市の臨時職員とすることで、さらに指導力の向上と授業支援の充実を図っています。

また、学校図書館担当教諭及び指導員への支援を強化するため、平成17年度からは学校図書館アドバイザー制度を、さらに、平成27年度からは学校図書館コーディネーター制度を導入し、全校への巡回指導、モデル授業例の公開等を通じ、授業における学校図書館の活用促進を図っています。さらに平成18年度より、学校図書館ネットワーク事業による学校図書館蔵書検索システムを稼働し、相互貸借を実施することで、特色ある学校図書館づくりを推進し、読書量の増加を図り豊かな心の形成に寄与するとともに「調べ・考え・まとめる」情報活用能力の育成を図っています。

■学校図書館活用・整備状況（平成30年3月31日現在）

区分	蔵書冊数	充足率	一人当たり蔵書冊数	一人当たり平均貸出冊数	指導員年間派遣日数
小学校	478,191冊	115.2%	28.7冊	60.19冊	164～205日
中学校	251,632冊	101.4%	29.1冊	8.19冊	123～164日

※充足率は学校図書館整備基準による。

②効果的なICT(*)活用の推進

ICTを用いた指導を行い、児童生徒の理解を助けたり、児童生徒自身がICTを活用して学びを深めたりするような、わかりやすい授業の実現に努めています。

民間のコンピュータ取扱能力等の高い者を、柏市内の公立小・中・高等学校及び教育委員会に配置し、インターネットやコンピュータを活用した授業の支援、研修、教材作成のためのアドバイザーとして活用し、柏市における情報教育を支援しています。

*ICT・・・Information and Communication Technologyの略。パソコンや実物投影機、電子黒板、プロジェクターなどのハードウェアやソフトウェア、インターネットなどを活用する情報通信技術のことを指す。

(4) 学校図書館及びICTの活用に係る教員の力量向上

柏市では、学校図書館活用に係る教員の力量向上のため、年に3回の司書教諭研修会を実施しており、学校図書館活用授業のあり方を学んだり、日常の学校図書館活用方法について情報交換を行ったりしています。

また、各教科のどの単元で学校図書館を活用できるかを示した「パスファインダー」を学校図書館指導員が作

成しており、多くの教科で学校図書館を活用した授業を行い、学力向上を目指しています。

ICTを活用した指導力の向上を図る目的で、教職員研修を実施しています。長期休業期間中に、授業活用や校務支援、情報モラルに関する情報活用研修講座を20回実施しています。

■授業中にICTを活用して指導できる教職員の割合の推移（平成30年3月31日現在）

区分	平成23年度	平成24年度	平成25年度	平成26年度	平成27年度	平成28年度	平成29年度
小学校	74.1%	80.9%	80.4%	87.7%	89.2%	91.1%	91.2%
中学校	56.7%	55.4%	60.9%	66.1%	59.4%	77.7%	79.2%

※文部科学省「学校における教育の情報化の実態等に関する調査」より

(5) 環境教育の推進

学校と家庭、地域の連携により、自然体験の場や機会を充実させ、「自然や地域との関わり」の学習を通じて、豊かな人間性を育む教育を推進しています。また、環境保全に対する意欲の増進を図るため、児童生徒の発達段階に応じて、身近な地域の自然環境や環境問題を捉えながら、問題解決的な学習や体験を取り入れた学習に取り組んでいます。

(6) キャリア教育の推進

自立心や勤労観、職業観を養うために小学校段階からのキャリア教育を推進しています。各学校では、キャリア教育の全体計画や年間計画を作成し、職場体験や見学、企業家による授業など、様々な取組を行っています。教育委員会でも各学校の取組を支援するため、児童生徒の不測の事故等に対応できる保険に加入しています。

(7) 国際理解に関する教育の推進

①外国語指導助手（ALT）（*1）、外国語活動支援員（*2）の派遣

柏市では、児童生徒のコミュニケーション能力の育成と国際化に対応した特色ある教育の進展を図るため、ALTを市内の全小中学校、外国語活動支援員を一部の小学校に配置しています。

平成29年度は、市内の小学校外国語活動や中学校における外国語教育の充実に努めるため、22人のALTと8人の外国語活動支援員を新たに配置し、これまで以上に緊密なチームティーチングによる効果的な授業を目指しています。

*1 外国語指導助手（ALT）・・・Assistant Language Teacherの略。主に外国語教育の充実に図るため、担任や外国語担当教員等の助手として、市費により全小中学校に配置する外国人指導者。

*2 外国語活動支援員・・・小学校外国語教育の充実に図るため、担任や専科の補助として、市費により小学校に配置する英語が堪能な日本人。

②姉妹・友好都市との交流活動

柏市は、アメリカのトーランス市、グアム、並びにオーストラリアのキャムデン町と姉妹都市としての、また中国の承德市と友好都市としての関係にあり、これまでに、市内のいくつかの小中高等学校が、独自に姉妹校、友好校として交流活動を行っています。

市立柏高校においては、姉妹校2校（アメリカ・トーランス北高校、オーストラリア・シェントンカレッジ高校）及び友好校1校（中国・承德第一中学校）と相互の交流研修を行いました。

また、承德市、トーランス市、グアム、キャムデン町からの青少年訪問団が、小中学校を表敬訪問をしたり、学校で一日体験を行うなどして、市内の子どもたちとの交流を深めています。

■姉妹校、友好校の状況（平成30年3月31日現在）

区分	締結日	学校名	姉妹校・友好校
姉妹校	昭和55. 3. 15	柏第一小学校	アメリカ・トーランス市ジョセフアーノルド小学校（幼稚園から5年生まで）
	昭和55. 3. 15	旭小学校	アメリカ・トーランス市アダムス小学校（幼稚園から5年生まで）
	昭和55. 10. 10	酒井根小学校	アメリカ・トーランス市アーリントン小学校（幼稚園から5年生まで）
	平成2. 2. 10	市立柏高校	アメリカ・トーランス市トーランス北高校
	平成14. 7. 31	市立柏高校	オーストラリア・西オーストラリア州パース市シェントンカレッジ高校
友好校	昭和63. 10. 5	旭小学校	中国・承德市実験小学校
	昭和63. 10. 5	中原中学校	中国・承德市承德第二中学校
	平成7. 10. 5	市立柏高校	中国・承德市承德第一中学校

(8) 学校図書館の学習情報センター化

市内小中学校の学校図書館について、学習情報センターとして図書、新聞、雑誌、インターネット等の複数メディアでの調べ学習ができる環境を整備し、各学校へ活用方法等を指導しました。また、平成28年度末までに、無線LANのアクセスポイントを62校全校に設置しました。

(9) ICT機器等の整備充実

国の調査では、授業で日常的にICT機器等を活用している学校は学力学習状況調査の結果が良い、という報告がされています。

このため教育委員会では、ICT機器活用の日常化という観点から、普通教室のICT環境の充実に取り組んでいます。

まずハードの面では、プロジェクタの常設化と配線の削減を計画的に進めました。例えば平成24年度からのコンピュータリプレイスにおいては、小学校の全ての普通教室に壁据付型電子黒板機能付きプロジェクタ、中学校の全ての普通教室に天吊り型プロジェクタを設置しました。これによりプロジェクタ使用時の準備作業の軽減を図り、また露出するケーブルを削減することで児童生徒が安全に使用できるようにしました。

またソフトの面では、ICTを活用した授業の実践例の収集や、授業で活用できるデジタルコンテンツ等の整備を進め、いずれも教育研究所ホームページから閲覧できるようにしているほか、平成25年度には社会科副読本のデジタル化に取り組み、平成26年度から全校に配信しています。

(10) 子どもたちの学習活動を支える人的支援

チームティーチングによる授業補助や個別の学習支援などを行うことにより、児童生徒の実態に応じたきめ細かな学習指導の展開を支援します。平成29年度は、小学校に53人、中学校に22人のサポート教員を配置しました。

2 発達や学びの連続性を踏まえた教育の推進

(1) 幼児教育研究の充実

市内全幼稚園・市内全保育園・全認定こども園と連携した研究体制により、幼児の健やかな成長のための運動能力及び体力向上に向けた研究に取り組んでいます。

遊びを充実させていく中で楽しみながら進んで運動しようとする意欲を育てることに重点を置き、園内の環境設定・保護者への啓発方法を各園で工夫しました。また、運動遊びや指導方法を伝える運動遊び講習会を幼保こ小学校の教員を対象に開催したところ、多くの教諭および保育士が研修に参加しました。

また、共同研究の集大成として、研究発表会を開催し、各園で行った運動能力の測定結果と園や家庭での生活調査の相関関係を報告したり、各園での特色ある運動遊びの実践を発表したりしました。幼児教育関係者だけでなく、幼児を持つ保護者や市民を対象に、幼児教育に関する啓発も行いました。

柏市では、幼児教育の振興・充実のために、柏市幼児教育振興審議会を設置しています。委員は、さまざまな立場から幼児教育に関わる各機関から委嘱されており、本市における幼児教育の現状を情報交換するとともに、今後の幼児教育のあり方について審議しています。

平成29年度は、柏市立教育研究所事業計画の概要を説明するとともに、質疑応答を行いました。更に、これまでの成果・課題を振り返るとともに、幼児教育に関しての取組の方向性などをテーマとして話し合いました。

(2) 幼稚園・保育園・認定こども園と小学校の連携の推進

柏市の園児や児童の実態に基づいた教育課題を明らかにし、発達や学びの連続性を踏まえた連携を推進することにより、幼児教育と小学校教育双方の質の向上と子どもたちのより良い成長を目指します。

幼保こ小連絡協議会が中心となって連携の在り方を協議し、それをもとに地区別連絡会（市内9地区）を開催して情報交換や相互参観、交流会などの充実を図っています。

幼保こ小連携研究委員会では、幼稚園・保育園・認定こども園の生活から小学校生活への円滑な連携を目指して作成した「柏市版接続期カリキュラム」並びに保護者対象の啓発資料「入学心得講座」及び「小学校はてなパンフレット」の普及を図りました。また、幼児期の育ちや学びを小学校教育につなげていくことを目的とした「柏市アプローチカリキュラム」の作成に取り組んでいます。家庭教育支援への視点から、今後も他部署との連携を強化します。

(3) 小学校と中学校の連携の推進

柏市では、平成22年度から24年度の3ヶ年、4中学校区で小中連携教育の研究指定を行い、小学校から中学校に円滑に接続できるよう調査・研究を進めてきました。

その成果を踏まえ、平成25年度からは全小中学校で小中連携教育に取り組み、中学校区ごとの「めざす子ども像」を共有しています。各中学校区の特色を生かし、教職員や児童・生徒、地域との交流が行われています。平成29年度から教務主任と研究主任を対象とした合同研修を行い、中学校区の連携をより意識した取組を行

いました。

(4) 魅力ある市立高校教育の推進

市立柏高等学校は、昭和53年4月の開校以来、生徒の多様な個性に応じた教育内容の工夫に努め、特色ある学校づくりを進めています。

平成10年度に開設したスポーツ科学科においては、地域スポーツの発展に貢献する人材の育成を目指しています。

平成20年度入学生より、制服を新たにし、また平成21年度入学生からは、学年制から単位制に移行し、柏市が中核市へ移行したことに合わせて、普通科の通学区域も市内から市内の県立高校と同じく変更しました。

また、平成4年に開設した国際科を平成22年度卒業生をもって閉じ、普通科の中に国際教養クラスや総合進学クラスなど特色あるクラスを新設し、個々の生徒の学習希望に添えるよう教育環境の充実に努めています。

生徒の語学力の向上と国際理解のため、普通科国際教養クラス2年生のアメリカ・トーランス北高校への語学研修に加え、平成13年度からはオーストラリア・パース市のシェントンカレッジ高校や中国の承德第一中学校との交流も行っており、多くの生徒が海外で研修を行っています。

部活動については、各部とも積極的に活動しており、吹奏楽、バスケットボール、バレーボール、野球、サッカー、ソフトテニス、陸上、柔道など、ほとんどの部活動が県、関東、全国の各種大会で常に優れた成績を取っています。

■卒業生の進路状況（平成30年3月31日現在）

区分	大学	短大	専修・ 各種学校	就職	留学	その他	卒業生数計
人数	157人	16人	105人	27人	1人	8人	314人
割合	50.0%	5.1%	33.4%	8.6%	0.3%	2.5%	100.0%

II 安心・規律・活気のある学び合いの場をつくる

1 自他を尊ぶ教育の推進

(1) 道徳教育の充実

柏市では、新学習指導要領移行期のため、平成29年度の様々な研修の場で、「特別の教科 道徳」に向けた研修を行いました。道徳教育の要となる道徳の時間の充実を図るために、学校の実態に応じた道徳の全体計画及び各学年の指導計画（4つの主項目「A主として自分自身に関すること」「B主として人との関わりに関すること」「C主として集団や社会との関わりに関すること」「D主として生命や自然、崇高なものとの関わりに関すること」を含む）の作成・見直しを行っています。また、各教科、特別活動及び総合的な学習の時間など、全ての教育活動を通して道徳教育の充実を図っています。教材としては、副読本を主とし「私たちの道徳」なども活用しています。また各校独自の教材開発にも努めています。

道徳の指導は、学校、家庭、地域社会の三者それぞれが役割を果たし、それらの間に一貫した方針が保たれることによって、その成果をあげることができます。道徳の授業を平成17年度以降毎年全校で公開し、参観者から意見を伺うことにより、教師の指導力の向上を図るとともに、学校や家庭・地域社会が一体となって豊かな心の教育に係る機運を高めるように指導しています。また、従来これらが個々に担っていた社会体験、奉仕体験、自然体験による教育力を、学校がコーディネートし、より効果を高めていくことができるよう推進しています。

(2) 生徒指導体制の充実

生徒指導は、全ての児童生徒の人格をよりよく発達させ、学校生活がより充実したものになることを目指すものです。各学校における生徒指導では、児童生徒との共感的人間関係を基盤として、児童生徒理解の上に立ち、発達に即した指導・援助を行っています。特に、教師が児童生徒一人一人に寄り添う指導をこころがけ、子どもにとって「居場所」のある充実した学校生活を送れるよう生徒指導に取り組んでいます。

■市内中学校卒業生の進路状況（平成29年5月1日現在）

卒業生数	公立高校		私立高校		進学者	進学率	高専 国立 技術等	専修各 種学校	特別 支援 学校	就職	家事 従事 その他
	県内	県外	県内	県外							
3,365人	2,175人	32人	702人	356人	3,265人	97%	12人	16人	38人	4人	30人

(3) いじめ対策の推進

いじめ問題に関しては、絶対に許されないことととらえ、定期的に全校児童生徒対象のアンケート調査を実施し、未然防止・早期発見・早期対応を目指しています。

■平成29年度いじめの状況 ※（ ）は平成28年度数値

	認知校数		認知件数		解消済		取り組み中		その他	
小学校	42	(42)	2,570	(2,406)	2,324	(2,232)	245	(174)	1	(2)
中学校	20	(20)	646	(624)	567	(589)	79	(35)	0	(4)
合計	62	(62)	3,216	(3,030)	2,891	(2,821)	324	(209)	1	(6)

(4) 人権尊重教育の推進

差別をしない、偏見を持たないという人権尊重の理念は、人間にとって欠くべからざるものであることを認識し、昭和57年2月に「柏市人権尊重教育基本方針」を定めました。昭和62年3月には「柏市人権尊重教育基本方針及び重点施策」を打ち出し、これをもとに児童生徒への人権尊重教育を進めています。

柏市では、全小中学校の人権教育担当者を対象に研修会を開催し、教職員の人権意識向上と指導力の向上に努めています。

2 一人一人に応じた教育の推進

(1) 教育相談体制の充実

教育相談は、学校及び教育委員会の各機関で随時行っています。児童生徒本人とその保護者・教職員、幼児の保護者が抱えている教育上のさまざまな悩みごとの相談に応じ、面接や電話相談を通して、解決の手がかりを見つけたり、適切な指導のあり方について助言をしたりしています。

平成17年度からは市内全中学校に千葉県スクールカウンセラーが配置されています。また平成19年度からは柏市独自に小学校9校を拠点としてスクールカウンセラーを配置し、平成25年度からはこの統括的な役割や、「突発的」「重篤な」「緊急を要する」等、児童生徒の問題（いじめ等）に迅速に対応し、的確なコーディネート及び心理相談を行う職として、柏市スクールカウンセラースーパーバイザーを設置し、児童生徒や保護者の相談活動の充実を図っています。

また平成16年度からは、心理学等を学ぶ大学生を中学校に派遣するメンタルフレンド制度を実施しています。

児童生徒課では、主として小学生・中学生の教育に関する相談事業を実施しています。

相談機関は柏市教育委員会教育支援室内にあり、電話相談を担当する教育相談専門指導員2人と面接相談を担当する心理相談専門指導員7人が交代で相談業務を行っています。

また、就学相談については、教育研究所が幼児・児童・生徒の適切な就学のために、調査・相談及び保護者への支援、各学校への指導支援を行っています。ウェルネス柏内に就学相談窓口を設けたことにより、こども発達センターとの連携も密になり、幼児期から学齢期へのスムーズな相談体制が一層可能になりました。

なお、市内の相談機関等の相談状況を把握し、解決に向けた情報の共有化及び連携体制の強化を図るため、学習相談室全体会議を月1回程度実施しています。

平成23年6月に公布された『柏市自殺対策推進条例』の中で、教育機関の責務として「児童、生徒及び学生が心身ともに健康な生活を送り、及び自殺の防止等に関する理解を深めることができるよう、適切な措置を講じるものとする。」という点が挙げられました。これらの点を解決するため、平成23年度に柏市自殺予防連絡会議と、その作業部会として教育ワーキンググループ（平成26年度末までに9回実施）が設置されました。

平成25年度からは、ゲートキーパー養成講座を実施し、平成27年度までの3年間で全教職員が受講しました。

[平成29年度相談体系]

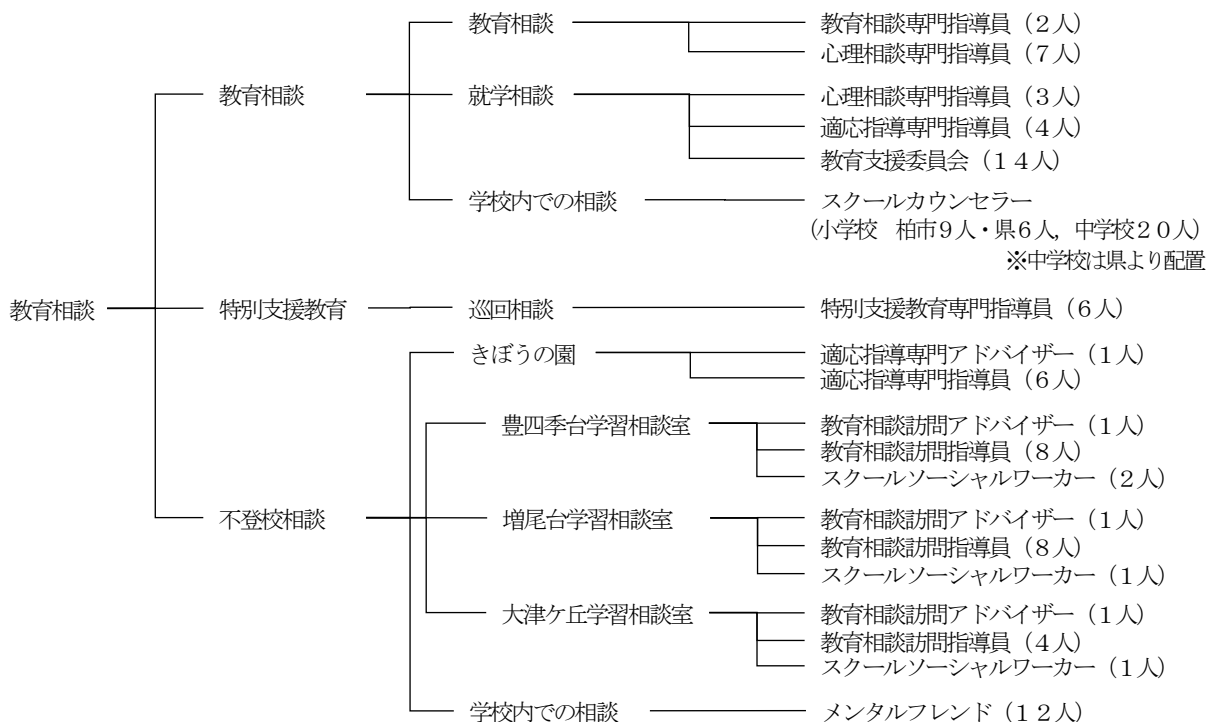

■教育相談の件数・内容等（平成29年度）

相談内容	一般 (教育支援室)	就学相談 (ウェルネス柏内)	不登校・園相談 (適応指導教室・学習相談室)	計
電話による相談	458件	1,312件	2,673件	4,443件
来室による相談	1,114件	1,062件	605件	2,781件
合計	1,572件	2,374件	3,278件	7,224件

■柏市教育委員会教育支援室内の教育相談における相談内容（就学相談を除く）

内容	件数（件）	内訳（件）			
		幼児	小学生	中学生	高校生・他
学業	253		178	75	
交友	11		7	4	
いじめ	8		8		
教師不適応	21		15	6	
集団不適応	295	1	206	86	2
不登校・園	410		124	271	15
性格	332	3	256	72	1
非行一般	2			2	
身体	3		3		
進路	8		1	7	
親子関係	20		15	4	1
子育て	27		23	4	
異性関係					
生活全般	12		8	3	1
その他	160	4	103	50	3
合計	1,562	8	947	584	23

（集計期間：平成29年4月1日から平成30年3月31日まで）

(2) 長期欠席対策の充実

30日以上欠席児童生徒の長欠率は、中学校が増加傾向です。これらの状況に対応するため、不登校児童生徒支援事業として下記の取組を実施し、長期欠席児童生徒の学校復帰を支援しています。

①適応指導教室「きぼうの園」

「きぼうの園」は、何らかの要因により学校生活に適応できない児童生徒の学校復帰を目指して平成4年度に開設した施設であり、適応指導アドバイザー1人、適応指導専門指導員6人、計7人の交替制により運営しています。児童生徒個々に合った指導を行いながら、気持ちの解放や物事に挑戦する過程を通して集団生活・学校生活への適応を図り、在籍校に復帰できるように援助しています。児童生徒及び保護者の個別カウンセリング、学習の遅れに対する補習指導、自主的・主体的な活動への援助など幅広い働きかけを通して、登校時の不安を解消し、一日も早い学校復帰のために支援しています。

②学習相談室

平成13年度より学習相談室を設置しています。当初は柏第六小学校・増尾西小学校の2箇所でしたが、平成19年度からは大津ヶ丘第二小学校にも設置。現在、計3箇所です学習指導及び巡回・訪問相談を行っており、教育相談訪問アドバイザー3人、教育相談訪問指導員20人、スクールソーシャルワーカー4人、計27人により運営しています。

また、平成20年度から、スポーツ交流や学習相談室と適応指導教室の月例会議を実施し、児童生徒間の交流、指導員同士の情報共有・連携強化に努めています。

③あすなろキャンプ・自然体験教室

不登校児童生徒への支援策として、昭和54年度から「あすなろキャンプ」を実施しています。平成29年度は18名の児童生徒が参加しました。また、自然体験教室には9名の児童生徒が参加し、いずれも集団生活を体験させることにより、社会性を培い、自主性を身につけ、生きる力の育成につなげていくことを目標に実施しました。それぞれの体験活動が、参加した児童生徒の自信と心の成長につながっています。

■長欠（30日以上）児童生徒の状況（平成30年3月31日現在）

区分	長欠児童生徒総数	長欠率	不登校率	長欠理由別			
				病気	不登校	経済的理由	その他
小学校	199人	0.91%	0.28%	102人	62人	0人	35人
中学校	456人	4.55%	2.47%	163人	248人	0人	45人

(3) 特別支援教育に係る校内支援体制の整備充実

特別支援教育体制の整備充実に向けて、様々な取り組みを実施しています。

①「校内委員会」の設置・活用

特別支援学級在籍の児童生徒に加えて、通常の学級に在籍する支援が必要な児童生徒に対し、特別支援教育コーディネーターを中心とした校内委員会を設置して、一人一人の教育的ニーズを把握し、特性に応じた支援が充実するよう「個別の教育支援計画」、「個別の指導計画」を作成するように推進しています。

②巡回相談の実施

平成18年度より、文部科学省の委嘱事業の一環として柏市独自の巡回相談を開始しました。平成20年度からは、研究所の事業として予算化し、特別支援教育専門指導員や指導主事を学校に派遣し、支援が必要な児童生徒に関する指導や助言、相談、保護者面談等を行っています。

③特別支援教育に関する研修会の実施

- ・夏季研修講座 — 「一人一人のニーズを踏まえた教育の在り方」を市内幼稚園・保育園及び小中学校職員を対象に実施
- ・特別支援教育研修会 — 「一人一人のニーズを踏まえた教育の在り方」を校長・教頭・特別支援教育コーディネーターを対象に実施
「教育支援員の在り方」等を教育支援員対象に実施
- ・特別支援教育新任担当教員等研修 — 教育課程編成や児童生徒の指導方法等について年6回実施

(4) 教育支援員の適正配置

教育支援員については、各校の実情に即した適正かつ計画的な配置を推進しています。

■教育支援員配置状況（平成30年3月31日現在）

・小学校	39校	111名
・中学校	17校	21名
合計	56校	132名

(5) ボランティア団体の協力による日本語・教科学習指導

市内小中学校には、61人(平成29年3月31日現在)の日本語支援が必要な外国人児童生徒が在籍しています。柏市教育委員会は、『柏市帰国・外国人児童生徒日本語と学習支援の会』の協力を得て、初期日本語指導を行っています。

これは、外国人児童生徒が快適に学校生活を送ることができるよう、言語の面から支援するもので、経験を積んだ指導者が、各学校の要請に応じて学校に出向き、支援に当たっています。

初期日本語支援を修了した、授業を理解することが困難な外国人児童生徒に対して、放課後、学校において教科学習支援を行っています。また、土曜日に公共施設等で教科学習支援の学習会を行っています。

また、柏市教育委員会は学校とともに、該当児童生徒の個々に応じた学習指導方法や学校生活に適応する上での指導のあり方について、国際理解教育研修会の実施や適応指導、教育相談などの取り組みを通して、研究・研修を進めています。

3 健やかな体をつくる教育の推進

(1) 運動に親しみ、体力の向上を図る取り組みの推進

教科体育の充実と体育的活動の日常化を促し、児童生徒が運動に親しむ態度の育成と体力向上を図っています。

■体力・運動能力テスト（女子）平均値（市の数値は平成29年度実績，県・全国は平成28年度実績）

学年		握力 (kg)	上体おこし (回)	長座体前屈 (cm)	反復横跳び (点)	20mシャトル (回)	50m走 (秒)	立ち幅跳び (cm)	ソフトボール (m)
小5	市	16.68	21.02	33.39	43.94	56.46	9.16	157.61	21.92
	県	16.68	21.97	35.69	45.15	58.12	9.07	158.89	23.41
	国	17.12	20.64	33.48	43.82	56.48	9.29	154.30	23.91
小6	市	20.47	23.41	37.03	46.77	63.24	8.76	169.72	25.79
	県	21.04	23.91	39.07	48.47	66.58	8.62	172.20	27.50
	国	20.26	21.90	35.62	46.65	64.74	8.78	166.34	27.41
中2	市	28.25	28.76	47.21	51.96	88.25	7.78	196.56	20.96
	県	29.09	28.91	46.36	53.41	88.28	7.80	198.71	20.90
	国	29.66	28.09	43.79	53.28	90.29	7.84	196.97	21.32
中3	市	33.24	30.66	48.94	53.60	92.20	7.48	209.56	23.12
	県	34.60	31.37	51.02	56.05	94.42	7.36	214.93	23.96
	国	35.12	30.26	46.60	56.01	96.03	7.47	213.99	24.20

■体力・運動能力テスト（男子）平均値（市の数値は平成29年度実績，県・全国は平成28年度実績）

学年		握力 (kg)	上体おこし (回)	長座体前屈 (cm)	反復横跳び (点)	20mシャトル (回)	50m走 (秒)	立ち幅跳び (cm)	ソフトボール (m)
小5	市	16.46	20.15	37.69	41.57	45.37	9.48	149.39	13.47
	県	17.34	20.92	40.59	43.26	47.71	9.28	153.71	14.84
	国	16.58	19.24	38.39	41.76	44.45	9.50	147.35	14.41
小6	市	19.70	21.86	42.06	44.06	51.72	9.06	158.75	15.29
	県	20.41	21.99	43.55	45.25	53.54	8.93	162.37	16.34
	国	19.73	20.07	40.40	43.87	50.75	9.12	156.89	16.50
中2	市	23.41	24.65	47.64	45.76	60.59	8.63	169.58	12.78
	県	23.96	25.31	49.43	47.88	62.73	8.60	172.70	13.12
	国	24.00	24.01	45.39	47.38	61.07	8.74	171.29	13.41
中3	市	24.92	25.93	50.29	46.63	59.35	8.58	173.34	13.97
	県	25.69	26.19	51.81	48.28	61.87	8.50	177.16	14.29
	国	25.50	25.22	47.96	48.82	61.26	8.62	175.70	14.50

■学校体育関係事業と参加人数（平成29年度）

事業区分	事業名	参加人数（人）
柏市小中学校 体育連盟主催事業	柏市小学校陸上競技大会	1,250
	小学校ミニバスケットボール教室	1,000
	柏市中学校総合体育大会	4,000
	柏市中学校ロードレース大会	200
	柏市中学校駅伝大会	450
	柏市中学校新人大会	3,500
	中学校総合体育大会団結式	400
近隣市町共催事業	東葛飾地方中学校駅伝大会	300
	西部地区中学校柔道大会	12
各種大会	千葉県中学校総合体育大会	370
	全日本中学校通信陸上千葉大会	100
	千葉県新人大会	350
	千葉県中学校駅伝大会	44
	各種全国大会	18
	各種関東大会	26

(2) 部活動の活性化の支援

専門外の指導者や部員数の多い部活動を中心とした支援のために、138名の「外部指導者」の派遣を行っています。

■部活動外部指導者の派遣実績（平成29年度）

	小学校	吹奏楽部	実施回数
1	柏第一小	2	20
2	柏第二小	2	24
3	柏第三小	0	0
4	柏第四小	1	24
5	柏第五小	3	48
6	柏第六小	0	0
7	光ヶ丘小	2	40
8	土小	0	0
9	富勢小	0	0
10	田中小	2	48
11	田中北小	1	24
12	土南部小	1	24
13	柏第七小	4	20
14	柏第八小	0	0
15	酒井根小	0	0
16	西原小	2	40
17	旭小	0	0
18	藤心小	2	40
19	中原小	2	40
20	酒井根西小	2	48
21	高田小	2	48
22	名戸ヶ谷小	2	40
23	増尾西小	2	24
24	逆井小	2	30
25	富勢東小	0	0
26	豊小	0	0
27	酒井根東小	3	48
28	旭東小	0	0
29	松葉第一小	1	24
30	花野井小	1	24
31	松葉第二小	2	40
32	富勢西小	0	0
33	十余二小	2	40
34	風早南部小	1	24
35	風早北部小	2	48
36	手賀西小	0	0
37	手賀東小	2	36
38	高柳小	2	34
39	大津ヶ丘第一小	2	48
40	大津ヶ丘第二小	0	0
41	高柳西小	0	0
42	柏の葉小	1	24
	合計	53	972

	中学校	運動部	文化部	実施回数
1	柏中	3		72
2	柏二中 (PJ)	5		220
3	土中	4		96
4	富勢中	4	1	115
5	田中中 (PJ)	5		220
6	光ヶ丘中	3		72
7	柏三中	5		117
8	柏四中	4	1	115
9	南部中	5		120
10	柏五中 (PJ)	3	1	196
11	酒井根中 (PJ)	3	1	196
12	西原中	3		72
13	逆井中	4		96
14	松葉中	2	1	72
15	中原中	2	1	72
16	豊四季中	4	1	115
17	風早中	3	2	117
18	手賀中	4		88
19	大津ヶ丘中 (PJ)	5		168
20	高柳中	4	1	117
	合計	75	10	2,456

※学びづくりフロンティアプロジェクト校(PJ)は学校からの申請より100回増で実施した。

(3) 保健教育の充実

健康に関する現代的な課題に対応し、心の健康づくりや薬物乱用防止教育等の健康教育を推進しています。

また、消防局救急課との連携により平成24年度より開始した「ジュニア救命士養成講習」は、28年度は市立小学校42校中40校で実施しており、いこの大切さや救命法の重要性について、子どもたちが体験を通じて学習する機会として定着しています。

■児童生徒の健康診断の結果（平成29年度）

区分	小学校				中学校				
	男(人)	割合(%)	女(人)	割合(%)	男(人)	割合(%)	女(人)	割合(%)	
在籍者数	11,221	—	10,712	—	5,078	—	4,919	—	
視力1.0未満の者	3,071	27.3	3,629	33.8	2,372	46.7	2,789	56.6	
歯科	処置完了の者	3,030	27.0	2,590	24.1	1,000	19.6	1,122	22.8
	未処置のある者	2,695	24.0	2,361	22.0	810	15.9	750	15.2
尿(陽性者)	110	0.9	254	2.3	147	2.8	277	5.6	
心臓疾患異常者	160	1.4	132	1.2	51	1.0	56	1.1	
寄生虫卵保有者	0	0.0	0	0.0	—	—	—	—	
肥満傾向の者	103	0.9	39	0.3	22	0.4	14	0.2	
脊柱胸部異常者	64	0.5	77	0.7	53	1.0	309	6.2	

■感染症発生状況（平成29年度）

(単位/人)

区分	小学校	中学校	合計	区分	小学校	中学校	合計
風疹	1	0	1	インフルエンザ	7,759	2,234	9,993
水痘	273	10	283	手足口病	168	16	184
麻疹	0	0	0	異型肺炎	177	29	206
流行性耳下腺炎	93	7	100	ヘルパンギーナ	22	2	24
伝染性紅斑	18	0	18	咽頭結膜熱	47	4	51
溶連菌感染症	1,316	187	1,503	感染性胃腸炎	572	234	806
流行性角結膜炎	117	15	132	その他	57	27	84

■児童生徒（男子）の体位（平成29年度）

年齢	測定者数(人)	身長(cm)			体重(kg)		
		最高値	最低値	平均値	最高値	最低値	平均値
6	1,900	135.8	100.5	116.8	48.0	14.2	21.5
7	1,924	141.5	106.2	122.6	51.4	16.1	24.0
8	1,922	147.2	112.1	128.4	62.8	16.0	27.1
9	1,900	153.9	116.7	133.7	66.3	19.1	30.3
10	1,806	170.2	120.4	138.8	84.6	19.2	33.7
11	1,755	169.3	126.0	145.1	78.1	23.3	37.8
12	1,741	177.2	122.0	152.2	109.0	25.0	43.2
13	1,643	189.0	132.8	159.7	106.2	25.0	47.9
14	1,629	187.8	142.8	165.4	162.6	30.8	53.6

■児童生徒（女子）の体位（平成29年度）

年齢	測定者数(人)	身長(cm)			体重(kg)		
		最高値	最低値	平均値	最高値	最低値	平均値
6	1,797	130.5	102.0	115.5	37.0	13.9	20.8
7	1,782	144.5	98.6	121.3	48.2	15.2	23.4
8	1,782	149.5	109.0	127.4	63.0	16.6	26.3
9	1,791	159.5	97.9	133.4	77.6	16.4	29.7
10	1,775	163.0	120.0	140.1	69.6	19.4	33.4
11	1,768	167.4	124.6	146.6	88.6	20.5	38.5
12	1,555	176.8	126.7	151.5	101.2	22.3	42.7
13	1,652	172.2	130.0	154.9	94.6	25.1	46.6
14	1,662	177.2	132.8	156.5	107.0	27.1	49.7

■学校管理下傷害別事故発生件数（平成29年度）（単位／件）

区分	小学校	中学校	合計	区分	小学校	中学校	合計
骨折	231	283	514	割創	1	1	2
捻挫	292	330	622	裂創	20	3	23
脱臼	56	23	79	擦過傷	28	8	36
挫傷・打撲	410	396	806	熱傷・火傷	8	5	13
挫創	79	38	117	歯牙破折	24	7	31
切創	18	7	25	その他（負傷）	29	22	51
刺創	7	6	13	その他（疾病）	62	107	169
				合計	1,265	1,236	2,501

■学校管理下活動別事故発生件数（平成29年度）（単位／件）

区分	授業中	特別活動中	行事中	課外指導中	休憩中	通学中	合計
小学校	318	103	38	194	513	99	1,265
中学校	319	40	63	688	114	12	1,236
合計	637	143	101	882	627	111	2,501

■学校管理下場所別事故発生件数（平成29年度）（単位／件）

区分	校舎内				校舎外			学校外	合計
	教室等	体育館等	廊下	その他	運動場	プール	その他		
小学校	188	241	57	70	563	6	18	122	1,265
中学校	87	419	25	34	529	0	15	127	1,236
合計	275	660	82	104	1,092	6	33	249	2,501

(4) 食育の推進

子どもの食に関する理解を深め、望ましい食習慣の形成に結びつけられるような態度を育成し、偏った栄養摂取などに起因する生活習慣病などを防止するとともに、家庭での食事の意義などについても理解するよう、食に関する指導を行っています。

4 子どもの安全の確保の充実

(1) 防災、防犯及び交通安全教育の充実

犯罪や交通事故、災害等から自分の身を守るため、学校では、学校安全計画に基づき、様々な安全教育を行っています。

防犯教育では、柏警察署等による防犯教室や不審者対応訓練等を実施しました。また交通安全教育では、柏警察署や市交通施設課による交通安全教室の実施、千葉県主催する自転車教室や自転車免許証制度事業の活用を図りました。防災教育では、様々な場面を想定した実効性のある避難訓練等を消防署等と連携し定期的に行いました。

(2) 学校や地域における安全対策の強化

①学校の安全対策の充実

児童生徒の安全確保のために、全ての学校で組織的・継続的な防犯対策が講じられています。平成25年度より年次計画に従って各小中学校に防犯カメラの設置を進めていたところですが、計画を前倒しして全校設置を完了しました。また、児童生徒の学校生活における安全管理、学校環境の安全管理の徹底や緊急時の危機管理対応マニュアル等の整備、教職員等の安全管理体制の充実を図っています。

②地域と連携した安全対策の強化

保護者、PTA、地域関係機関・団体、地域住民が学校安全ボランティア（スクールガード）として、児童生徒の安全確保のため、各学校や地域の実態に即して組織的に活動を行っています。地域社会全体で、子どもたちを見守る地域ぐるみの学校安全体制の充実を図っています。

③情報発信及び関係機関との連携の充実

保護者や地域、学校関係者に児童生徒の安全に関する情報を提供するため、スクールメールシステムによる情報配信を行っています。

また、学校内外における児童生徒の安全確保のため、柏警察署や市防災安全課等の防犯関係機関との連携を図っています。

通学路の安全対策については、「柏市通学路交通安全対策プログラム」に基づき柏市通学路交通安全対策推進会議や危険箇所等の合同点検を通して、安全施設等ハード面の整備について、関係各部署と連携した対策を行っています。

5 学校施設の適切な整備及び管理

(1) 校舎等改修整備

建設から40年以上経過している学校施設における老朽化対策として、酒井根小学校及び南部中学校の屋内運動場について、構造体の補修、照明設備の更新等をするなどの長寿命化改良工事を実施しました。

「汚い」「暗い」「臭い」「怖い」「壊れている」の5K解消及びバリアフリー化に向け、老朽化したトイレの改修を進め、柏第一小学校、土南部小学校、富勢東小学校、田中北小学校、花野井小学校、酒井根東小学校、酒井根西小学校、松葉第一小学校、柏第二中学校、柏第三中学校、柏第五中学校、土中学校、豊四季中学校、松葉中学校、田中中学校及び逆井中学校（小学校8校、中学校8校）の改修工事を実施しました。

機器の老朽化による停電事故を防ぐために、手賀西小学校及び手賀東小学校の高圧受変電設備の改修を実施し、松葉第一小学校では、給食室を全面的に改修し、衛生面、機能面を向上させました。田中小学校では、公共下水道への切替工事を実施しました。

近隣への騒音防止を図り、窓を閉め切った状態での良好な学習環境を確保するため、酒井根西小学校、名戸ヶ谷小学校、逆井小学校、旭東小学校、土中学校及び柏第五中学校の音楽室に冷暖房設備の設置を実施しました。

校舎の老朽化対策として、豊小学校、酒井根中学校の校舎外壁及び屋上防水工事並びに風早中学校の屋上防水工事を実施しました。

(2) 一時的な教室不足への対応

児童生徒数増加による教室不足を解消させるため、柏第五小学校と十余二小学校に仮設校舎を建設し、改修工事を実施しました。また、土小学校、松葉第二小学校及び田中小学校で改修工事等を実施しました。

(3) 柏の葉中学校整備事業

柏北部中央地区の土地区画整理事業等における生徒数の増加に対応するための柏の葉中学校及び柏の葉小学校（小中連携）の整備事業については、平成29年度で完了しました。

(4) 小中学校空調設備導入事業

学習環境改善のため、市内小中学校の普通教室等へ空調設備を導入しました。公募型プロポーザル方式により事業者選定を行い、メンテナンス付リース方式にて空調設備を設置しました。

(5) 校舎長寿命化改良基本計画策定事業

モデル校である土小学校において、ワークショップを開催し、その成果を基に、同校校舎長寿命化改良基本計画方針を策定しました。平成30年度は実施設計を行います。

(6) 学校規模の適正化

義務教育の公平性の確保、一定の教育水準の維持及び向上を図るために、これまで、通学区域の変更、仮設校舎の建設、学区外就学の弾力化や制限により、適正規模化を図ってきました。今後も児童生徒数の推移に注視し、継続して取り組んでいきます。

(7) 給食施設、調理機器の老朽化対策及び新規開校対応

①老朽化対策

老朽化した給食施設、調理機器について大規模な修繕・更新を計画的に行います。また、調理機器の中で修繕の対応が困難な重要物品については、計画的に順次入替を行います。

■平成29年度大規模修繕、調理機器の更新

- ・松葉第一小学校 23品目、49点の備品更新
※スチームコンベクションオープン、自動食器洗浄機、棚昇降式食器消毒保管機等
- ・その他、学校重要物品の更新 真空冷却機（柏第一小学校他5校）
- ・学校給食センター 鋼板屋根改修工事、ガス焼き蒸気ボイラー更新
食缶の一部を二重保温食缶へ入替

②新規開校対応

平成30年4月の柏の葉中学校開校に向け、平成29年度同行及び柏の葉小学校の給食室に28品目92点の備品を整備。

(8) 安全で安心な学校給食の提供

市内62校の小中学校の内51校は単独自校調理方式で、献立は各校に配置している栄養士が自校の実態に沿って作成しており、いずれも安全でおいしい給食を実施しています。

旧沼南町区域の11校（風早南部小を除く）は共同調理場方式で、献立は給食センターに配置している栄養士が施設の環境に応じて作成しており、できるだけ手作りを心掛け、安全でおいしい給食を1日約4,900食提供しています。

■給食費（平成29年度）

区分	単独自校調理方式		共同調理場方式	
	小学校	中学校	小学校	中学校
年間給食回数	180回	176回	188回	188回
1食当たり単価	265円	330円	260円	305円
年額	47,700円	58,080円	48,880円	57,340円

①単独自校調理方式（旧柏市の区域）

小学校においては昭和39年、3校での単独自校調理方式による完全給食を開始して以来、現在は旧柏市の区域の全34校及び風早南部小学校で、週5回（米飯3回以上）、年間180回以上の給食を実施しています。

中学校においては平成5年度から6年度にかけて行われた、2校（柏三中、南部中）における試行期間を経て、平成7年度から順次実施しました。平成13年度からは、旧柏市の区域の全16校で、週5回（米飯3回以上）、年間176回以上の給食を実施しています。

②共同調理場方式（旧沼南町の区域）

昭和53年に学校給食センターを開設し、小学校7校及び中学校4校で、週5回（米飯3回以上）、年間188回の学校給食を実施しています。

■学校給食センターの施設概要（平成30年3月31日現在）

施設名	所在地	電話	施設の概要
学校給食センター	大島田 305-2	04-7192-1140	開設 昭和53年5月 総床面積 1,165㎡ 事務室、検収室、下処理室、調理室、洗浄室、ボイラー室、会議室、車庫、簡易倉庫等

③小学校給食の民間委託

学校給食の効率的な管理運営を行うため、旧柏市の区域の全中学校と学校給食センターでは調理業務委託方式で実施しています。

さらに、平成14年度から旧柏市の区域の小学校給食の調理業務を直営から委託に順次切り換えを行うとともに、新設校等についても調理業務委託方式により実施しています。平成28年度末現在で31校の切り換えを完了し、更なる行政サービスの向上に努めています。

Ⅲ 学校の組織力・教職員の力量を高める

1 様々な教育課題に対応できる力量を備えた教職員の育成

(1) 指導主事によるきめ細かな支援

「自他を尊び支え合い、学び合い、高め合う教育」の実現を目指し、市内小中学校教職員研修の支援、さらには、各校で実施する授業研究や理論研修を支える指導を行っています。例として、教職員の指導力向上を目指して、校務分掌や経験年数等に応じた研修事業を企画・運営しています。他に、授業研究や経験者研修を支える要請訪問、パーソナルサポートを通して、学校や教職員ひとりひとりのニーズに応じたきめ細かな支援を行っています。

(2) 研究指定校に対する支援

研究指定校は、柏市教育振興計画や学校教育指導の指針を具現化するために、市内小中学校における研究を支援し、研究成果を市内各学校に提供することを目的として柏市教育委員会が指定しているものです。各指定校は、教育の今日的な課題の検証や指導法の開発など、組織的・継続的な校内研究活動の充実に努めています。研究指定校に対しては、研究に必要な予算措置とともに、指導主事による研究支援を集中的に行います。これにより、当該指定校全体の授業改善意欲を向上させ、研究を活性化させます。

■研究指定校と研究テーマ

学校名	教科・領域	研究テーマ	指定年度	指定機関
柏市立柏第四小学校	生活科・総合的な学習の時間	自ら考え、主体的に取り組む子どもの育成	平成29～平成30年度	柏市教育委員会
柏市立田中小学校	生活科・理科	生き生きと学び合う子の育成～問題意識が生まれる過程の追究～	平成29～平成31年度	柏市教育委員会
柏市立酒井根小学校	算数	自ら問いを持ち、「やってみたい」と心動かす授業を目指して～子どもの言葉で授業を動かす～	平成29年度	柏市教育委員会
柏市立名戸ヶ谷小学校	国語・算数	「どの子も自分の考えを伝え合い高め合える学習を求めて」～主体的に学べる単元づくりの工夫～	平成29～平成30年度	柏市教育委員会
柏市立旭東小学校	国語・体育	豊かな人間関係を構築するための伝え合う力の育成	平成28～平成30年度	柏市教育委員会
柏市立松葉第二小学校	理科・環境教育(生活科・総合的な学習の時間)	好奇心や探究心を高め、主体的に学ぶ児童の育成～理科・環境教育を通して～	平成29年度	柏市教育委員会
柏市立富勢西小学校	算数	学ぶ意欲を高め、確かな学力の定着を図る実践～授業研究と柏市の施策をとおして～	平成29～平成30年度	柏市教育委員会
柏市立高柳小学校	全教科	思考力・表現力を高める学習指導の方法	平成29年度	柏市教育委員会
柏市立柏の葉小学校	外国語活動(総合的な学習の時間・学級活動)	英語を聞こう・話そう・楽しもうとする態度を育成する指導のあり方～イングリッシュタイムを通じて、積極的にコミュニケーションを図ろうとする子どもの育成をめざして～	平成29～平成32年度	柏市教育委員会
柏市立柏中学校	技術・家庭	実践的・体験的な活動で生じた進度差に対応した指導・支援のあり方	平成29～平成30年度	柏市教育委員会
柏市立南部中学校	外国語(英語)、数学、理科、社会 デジタル教科書活用	基礎・基本を定着させるための教科指導の工夫	平成29年度	柏市教育委員会
柏市立松葉中学校	学校支援地域本部事業	学校支援地域本部事業	平成29年度	柏市教育委員会
柏市立松葉第一小学校				
柏市立松葉第二小学校				
柏市立高柳西小学校	学校支援地域本部事業	地域とともに歩む学校づくり～支援コーディネーターの活用をとおして～	平成29～平成30年度	柏市教育委員会
柏市立風早南部小学校	学校図書館活用	東部2地区「創造力を育む読書指導方法の研究」	平成29～平成30年度	柏市教育委員会
柏市立大津ヶ丘第二小学校				
柏市立高柳西小学校				
柏市立風早中学校				
田中中学校区(田中中学校, 田中小学校, 田中北小学校, 花野井小学校)	学びづくりプロジェクト校	・図書館活用, 学校図書館指導員3日配置(指導課・図書館) ・学校図書館エアコン設置(学校施設課) ・学校図書館図書購入費(学校財務室)	平成27～平成29年度	柏市教育委員会

柏五中学校区 (柏第五中学校, 柏第四小学校, 高田小学校)		<ul style="list-style-type: none"> ・放課後子ども教室, みんなの子育て広場(生涯学習課) ・放課後子ども教室開催日パトロール(学校企画室) ・歴史体験教室(文化課) ・ITアドバイザー優先派遣(教育研究所) ・鉄棒教室・運動教室(スポーツ課) ・保護者向けの家読講演会(指導課・生涯学習課・図書館) ・生徒指導アドバイザー(指導課・補導センター) ・夏休み理科教室・自由研究・天文教室(指導課・教育研究所) ・歴史体験教室(文化課) ・大学生ボランティア(指導課) ・教職員研修への支援(指導課)など 		
大津中学校区 (大津ヶ丘中学校, 風早北部小学校, 大津ヶ丘第一小学校)			平成29～ 平成30年度	柏市教育委員会
柏二中学校区 (柏第二中学校, 柏第三小学校, 柏第五小学校)			平成29～ 平成31年度	柏市教育委員会
酒井根中学校区 (酒井根中学校, 酒井根小学校, 酒井根西小学校, 酒井根東小学校)				
柏市立柏第一小学校	食育	学校給食研究指定校 地域における食育指導推進事業	平成28～ 平成29年度	千葉県教育委員会
柏市立柏中学校	消費者教育	消費者教育フェスタ in 柏	平成29年度	文部科学省 柏市教育委員会
柏市立柏第三小学校	消費者教育	消費者教育フェスタ in 柏	平成29年度	文部科学省 柏市教育委員会
柏市立柏第七小学校	特別支援教育	早期からの継続的な児童支援と親支援	平成28～ 平成29年度	千葉県教育委員会
柏市立風早中学校	道徳	特色ある道徳教育推進校における研究事業 心の教育推進キャンペーン授業公開	平成29年度	千葉県教育委員会
柏市立大津ヶ丘第二小学校				
柏市立高柳中学校				
柏市立高柳小学校				
柏市立手賀中学校	福祉教育	福祉教育推進校	平成29～ 平成31年度	千葉県 千葉県社会福祉協議会
柏市立手賀西小学校				
柏市立手賀東小学校				
柏市立風早北部小学校	「学力・学習状況」検証事業	検証協力校	平成28～ 平成30年度	千葉県教育委員会
柏市立酒井根東小学校	外国語教育	これからの時代に求められる資質・能力を育むためのカリキュラム・マネジメントの在り方に関する調査研究	平成29～ 平成30年度	文部科学省 千葉県教育委員会

(3) 研究成果等の共有化

学習指導要領及び柏市教育施策に即した教育活動の充実のため、下表のような調査研究事業を実施しています。また、成果物を紙媒体・電子媒体で関係機関に提供し、共有・活用できるようにしています。

調査研究事業名	研究成果等の共有	
	成果物	共有形態
情報教育担当者連絡会(年2回)	ICT活用実践事例83事例	教育研究所ホームページ及び冊子
幼児教育共同研究(年12回)	幼児教育共同研究のあゆみー運動能力調査報告書ー	教育研究所ホームページ及び冊子
幼保小連携研究委員会(年4回)	小学校はてなパンフレット 柏市版接続期カリキュラム	教育研究所ホームページ及び冊子
中学校社会科副読本編集委員会(4回)	中学校用「郷土かしわ」副読本	教育研究所ホームページ及び冊子

(4) 職務・キャリアステージに応じた市独自の研修の実施

教員として採用後11年間にわたる研修体系をつくり、また専門性を高める研修を実施することで、指導力のある教員を育成し、若年層教員の増加等への対応を目指しています。

■基本研修（平成29年度）

講座名	内容	実施回数
小中初任者研修	使命感，学習指導，生徒指導，授業力アップ研修等	18回
小中1年経験者研修	学習指導，学級経営，授業実践等	1回
小中2年経験者研修	学習指導，学級経営，授業実践，教育課題研究等	2回
小中5年経験者研修	学習指導，リーダー研修，授業実践等	3回
小中6年経験者研修	自己課題への振り返り，授業実践，教育課題研究等	2回
小中中堅教諭等資質向上研修	リーダー研修，学習指導，生徒指導，教育課題研究等	8回
特別支援教育 新任担当教員等研修	教育課程の編成 障害特性に応じた指導・支援のあり方等	6回

■専門悉皆研修（平成29年度）

講座名	内容	実施回数
司書教諭研修	学校図書館の活用法等	2回
外国語教育研修	外国語教育担当者としての資質向上等	2回
特別支援教育管理職研修	一人一人のニーズを踏まえた教育の在り方	1回
特別支援教育 コーディネーター研修	同上	1回
教育相談担当者研修	教育相談に対する基本的な考え方や適切な技法等	1回
人権尊重教育研修	人権尊重教育の現状と課題	1回
小動物飼育研修	飼育の仕方や管理等	2回
事務職員研修会	事務職員としての資質向上等	8回
保健主事研修会	保健主事の役割と資質向上等	2回
養護教諭研修会	養護教諭としての資質向上等	8回
栄養士研修会	栄養士としての資質向上，献立研究等	12回

■専門希望研修（平成29年度）

講座名	内容	実施回数
学校経営研修	学校経営ビジョン，組織経営力の向上等	1回
情報活用研修	授業，校務処理に生かせるICT活用等	20回
英語スキルアップ講座	外国語指導技術の向上	3回

■特別研修（平成29年度）

講座名	内容	実施回数
二松學舎大学連携講座	国語に関する知識，理解を深める研修	1回
麗澤大学連携講座	道徳に関する知識，理解を深める研修	1回
千葉大学連携講座	環境等に関する知識，理解を深める研修	1回
開智国際大学連携講座	社会に関する知識，理解を深める研修	1回
東京大学連携講座	理科に関する知識，理解を深める研修	1回
夏季研修講座	教育課題や教職員のニーズに応える研修	6回
ゲートキーパー養成講座	自殺予防におけるゲートキーパーの役割	1回

■その他の研修（平成29年度）

講座名	内容	実施回数
キャリアアップ研修	専門性や教育的実践力の向上	22回
免許状更新講習 (必修領域・選択必修領域)	教員に求められる最新の知識・技能の習得 (夏季研修講座・キャリアアップ研修・情報活用研修と合同で実施)	15回

2 組織的な学校運営による学校の総合力の向上

(1) 管理職の育成，教務主任，研究主任等の力量向上

■基本研修（平成29年度）

講座名	内容	実施回数
新任校長研修	学校経営，管理等	5回
2年目校長研修	学校経営，管理等	1回
新任教頭研修	学校経営，管理等	5回
新任教務主任研修	学校経営，管理等	2回
主任層育成研修	主任としての役割，組織運営等	4回
教務主任研修	教務主任の役割，教育課程，教育課題等	3回
研究主任研修	研究主任の役割，校内研修体制づくり，教育課題等	2回

(2) 学校評価の充実

学校では，学校評価を実施し，学校運営の改善・充実を図っています。学校評価は，学校内部の教職員にとどまらず，保護者や地域住民の信頼に応えるため，保護者や学校評議員など学校関係者からの評価も取り入れています。

平成28年度は，柏市立全小中学校と市立高等学校において実施されました。各学校では，評価結果から課題を明確にし，次年度の教育活動の改善に生かしています。また，教育委員会では，冊子「学校評価システムの構築に向けて」を作成，配布し学校評価の充実を図るとともに，各学校の改善策に対する支援に努めています。

(3) 家庭，地域の声を生かした学校づくり

平成14年度より，学校が保護者や地域住民と連携協力して教育活動を行うため，学校評議員制度を導入しました。平成28年度は，市内全ての小中学校及び市立高等学校で，委嘱した学校評議員の数は延べ465人にのびりました。

各学校では，学校の様子を伝えるため評議員に授業や行事に参観していただいたり，学校運営の改善のため，意見をいただいたりしています。この制度を積極的に活用し，地域と学校が一体となった教育活動，教育環境の改善に努めています。

■学校評議員連絡協議会（平成29年度）

日時	会場	参加者数	内容
7月1日	沼南庁舎	64人	・学校評議員制度について ・各学校での評議員としての活動の様子や課題について，情報交換

(4) 個性的な学校づくりの支援

学校における様々な教育課題の解決や創意工夫に満ちた特色ある学校づくりのため，校長が自主的，自立的に学校運営をするマイプラン事業を実施しています。

■事業実績（平成29年度）

主な事業	具体例	小学校数	中学校数	合計
情操教育	音楽鑑賞，演劇鑑賞，伝統芸能等による豊かな心の育成	29	4	33
学力向上対策	学力向上支援員等の活用	23	9	32
音楽教育	専門講師による合唱，演奏指導	15	8	23
体育科の充実	NPO団体による体育指導，外部指導者による部活動の充実と活性化	12	7	19
キャリア教育	専門講師を活用した体験学習	7	10	17
自然環境教育	地域の里山を生かした農業体験学習の実施，農作物栽培や花づくりによる環境学習	7	1	8
地域社会教育	専門家や地域ボランティアとの体験学習，地域の伝統芸能の継承	5	2	7
生徒指導・特別支援・教員支援	Q-Uテストを活用した生徒指導，特別支援サポート及び教職員に対するカウンセリング	6	1	7
学校安全対策	学校危機管理に対応した安全教育の推進と環境整備	2	2	4
不登校対策	不登校生徒への学習支援	0	2	2

国際理解教育	中国，メキシコ，タイ，フィリピンの4カ国の方々との交流事業	1	0	1
合 計		107	46	153

(5) 学校法律相談の充実

柏市立小・中・高等学校における法律問題への対応について、教育委員会が委嘱した顧問弁護士による法律相談を行い、諸問題の早期解決、学校運営の安定に役立てるための制度で、平成21年4月1日から実施しています。近年の学校におけるさまざまな法律問題について、校長等の学校関係者が直接弁護士に相談し、具体的な指導・助言を得ることにより、学校が抱えているトラブルの拡大を防ぎ、早期解決を図るための有効な手段となっています。

この制度の活用により、学校の負担を軽減し、学校が本来取り組むべき教育活動に専念することができるよう、教育委員会として支援を行っています。また、教職員のみならず児童生徒のより良い教育環境を維持するための大きな支援策にもなっています。さらに、法律相談の場に原則として教育委員会管理主事が同席し、内容を把握することにより、問題解決の手法という情報を共有化し、教育現場に還元するという効果も期待されています。

■学校法律相談実施件数

平成23年度	平成24年度	平成25年度	平成26年度	平成27年度	平成28年度	平成29年度
25件	18件	29件	17件	25件	8件	9件

IV 家庭・地域に根ざした学校をつくる

1 家庭と地域と学校が一体となった教育の推進

(1) 学校支援体制の充実

①学校支援ボランティア

柏市では、平成20～22年度に、文部科学省が主管し千葉県から委託された「学校支援地域本部事業」を実施しました。本事業は、学校を支援する地域の方々をボランティアとして組織し、効果的な学校支援を行おうとするものでした。この実績を踏まえ、中学校区を基本単位とした学校支援地域本部の設置を推進しています。また、平成25年度より学校支援コーディネーター連絡協議会を開催するなど、学校支援の充実に向け事業を進めています。

現在、学校では、地域の特性を活かした様々な形で保護者や地域の方々によるボランティア支援を受けています。交通安全指導、読み聞かせなどの学習支援、校内美化・環境整備等の活動があり、現在延べ4,500人近くの方が学校支援ボランティアとして登録しています。教育委員会としては、ボランティア活動に対しての保険に加入し、活動の充実を図っています。

②放課後子ども教室

平日の放課後に小学校の余裕教室等を利用してステップアップ学習会（補充学習）、夏休みに青少年センター等を利用して夏休み子ども教室（体験型講座）を実施しています。

■放課後子ども教室（平成29年度）

会 場	内 容	参加者数 (延べ)
柏 第 一 小 学 校	ステップアップ学習会	1,232人
柏 第 二 小 学 校	ステップアップ学習会	1,256人
酒 井 根 西 小 学 校	ステップアップ学習会	331人
大津ヶ丘第一小学校	ステップアップ学習会	974人
柏 第 六 小 学 校	ステップアップ学習会	6,681人
花 野 井 小 学 校	ステップアップ学習会	746人
田 中 北 小 学 校	ステップアップ学習会	1,476人
増 尾 西 小 学 校	ステップアップ学習会	1,124人
高 柳 西 小 学 校	ステップアップ学習会	1,017人
柏 第 八 小 学 校	ステップアップ学習会	694人
西 原 小 学 校	ステップアップ学習会	784人
柏 第 三 小 学 校	ステップアップ学習会	1,271人
富 勢 西 小 学 校	ステップアップ学習会	702人
土 小 学 校	ステップアップ学習会	5,013人
大津ヶ丘第二小学校	ステップアップ学習会	1,109人
逆 井 小 学 校	ステップアップ学習会	577人
田 中 小 学 校	ステップアップ学習会	1,651人
土 南 部 小 学 校	ステップアップ学習会	807人
高 田 小 学 校	ステップアップ学習会	2,138人
柏 第 四 小 学 校	ステップアップ学習会	1,642人
柏 第 五 小 学 校	ステップアップ学習会	1,422人
富 勢 小 学 校	ステップアップ学習会	776人
酒 井 根 小 学 校	ステップアップ学習会	464人
中 原 小 学 校	ステップアップ学習会	1,044人
豊 小 学 校	ステップアップ学習会	1,941人
酒 井 根 東 小 学 校	ステップアップ学習会	2,313人
旭 東 小 学 校	ステップアップ学習会	881人
松 葉 第 一 小 学 校	ステップアップ学習会	834人
松 葉 第 二 小 学 校	ステップアップ学習会	1,988人
高 柳 小 学 校	ステップアップ学習会	855人
旭 小 学 校	ステップアップ学習会	819人
藤 心 小 学 校	ステップアップ学習会	1,015人
十 余 二 小 学 校	ステップアップ学習会	1,440人

風早南部小学校	ステップアップ学習会	328人
柏の葉小学校	ステップアップ学習会	1,350人
柏第七小学校	ステップアップ学習会	1,703人
光ヶ丘小学校	ステップアップ学習会	480人
名戸ヶ谷小学校	ステップアップ学習会	776人
中央公民館等	夏休み子ども教室（ダンスを楽しもう，将棋を楽しもう，絵の具で技法遊び，書道作品制作，変身カードをつくろう，プラバンキーホルダーづくり，絵画を楽しもう，書写教室，たのたのサイエンス倶楽部，折り紙で作る「箱庭動物園」，楽しい折り紙教室，ポップアップカード de デコっちゃおう！，科学実験教室，天びんはかりを作る！，水道水はどうやってできるの？，ガラスアート，金魚鉢切り紙モビール，おこ手をひいてみよう！，スイーツデコで作る「お菓子の家」，こどもパソコン IchigoJam でプログラム入門！，かるたで遊ぼう！）	531人
合計		52,185人

③地域の教育機関・団体との連携

柏市には多様な専門分野を持った大学やNPO団体があります。こうした大学等の協力により，パソコンを活用したフィールドワークを実践するなど，効果的な学習指導を行っています。

■市民との協働事業（平成29年度）

団体名	内容
柏市帰国・外国人児童生徒日本語と学習支援の会（教科学習支援分科会）	市内の小中学校に在籍する授業を理解することが困難な帰国・外国人児童生徒に対して，放課後，学校において教科学習支援を行う。また，土曜日に公共施設等で教科学習支援の学習会を行う。
スマイルクラブ	小学校の特別支援学級における体育授業のサポート及び支援を必要とする児童に対する運動能力向上のための指導法の提案を行う。

(2) P T A や青少年健全育成団体への支援

① P T A

小中学校のP T A相互の連絡や共通する課題の研究・討議及び問題解決のため，柏市P T A連絡協議会を組織しています。

■ P T A の状況（平成30年3月31日現在）

区分	P T A 数	会長職（人）			在籍児童生徒数（人）	会員数（人）			
		男	女	計		保護者会員	教師会員	賛助会員	計
小学校	42	37	5	42	21,753	17,108	1,324	0	18,432
中学校	20	19	1	20	9,983	9,286	668	8	9,962

②青少年健全育成団体への支援等

青少年関係機関及び団体の育成指導及び活動の支援を行っています。

■青少年団体（平成30年3月31日現在）

団体名	団体数	会員数	団体名	団体数	会員数
青少年健全育成推進連絡協議会	17団体	34人	スカウト連絡協議会	12団体	488人
青少年相談員連絡協議会	20団体	180人	学校警察連絡協議会	1団体	177人
子ども会育成連絡協議会	42団体	2,642人	少年補導委員連絡協議会	1団体	130人
少年野球連盟	32団体	1,200人			

【青少年健全育成推進連絡協議会】

青少年を健全に育成するため，市内の中学校区ごとに組織されています。設置目的は，第一に市や関係機

関の青少年対策を地域に浸透させるための推進母体となること、第二に青少年対策の情報源となること、第三に地域の実情に応じた適切な事業を主体的に実施することです。

■地区青少年健全育成推進協議会の主な活動（平成29年度）

地区	活動内容
柏第一	ふれあいコンサート、地域パトロール、ふれあい広場、さわやかあいさつウィーク
柏第二	防犯パトロール、地域パトロール、広報紙「あい」発行、ふれあい音楽会
柏第三	ふれあいコンサート、会報「青少協だより」発行、ふれあいフェスティバル
柏第四	三世代ふれあい運動会（雨天中止）、リーダーキャンプ、広報「ふれあい」発行
柏第五	ふれあい体験学習、遊びのフリーマーケットと屋台村、ふれあいコンサート
松葉	サマーフェスタ、ふれあいむかしのあそび、地域パトロール、春のハイキング
南部	広報「ともしび」発行、夏休みお楽しみ映画会、地区4校合同演奏会
光ヶ丘	剣道大会、広報「青少協だより」発行、地区パトロール、お楽しみ企画
酒井根	音楽の集い、「なつかし遊び～割り箸鉄砲を作ろう」開催、「なわとびで遊ぼう」
富勢	八朔相撲、サマースクール、体験教室（料理教室・創作教室）
田中	地区内パトロール、「Tanaka 夢フェスティバル」、広報「クローズアップ」発行
西原	ふれあいデイキャンプ、広報「青少協だより」発行、ふれあいコンサート
土	手賀沼ウォーク、地域パトロール、音楽まつり、広報「はぐくみ」発行
逆井藤心	サマーフェスティバル、地域パトロール、広報「ふれあい」発行
中原	地域パトロール、ゆずり葉コンサート、広報「ゆずり葉」発行
豊四季	地域パトロール、おはようウィーク、トライアングルコンサート、ドッジボール大会
手賀	地域パトロール、エコ・ウォーク in 手賀、ふれあいコンサート

【青少年相談員連絡協議会】

地域の青少年健全育成の担い手として、昭和38年10月に発足しました。現在、県及び市から委嘱された180人によって構成され、各中学校区を活動基盤としています。主な事業としては、中学生を対象に市内約30kmを徹夜で歩く「オーバーナイトハイク」や小学生を対象とした「わんぱくこども祭り」などがあります。

■オーバーナイトハイク（平成29年度）

下記の計画で開催する予定でしたが、荒天のため中止となりました。

日時	コース	参加者数
8月19日午後8時～20日午前7時	柏駅（サンサン広場）～北柏～富勢東小～利根川サイクリングコース～柏市立柏高校～十余二小～柏中学校	市内中学生・青少年相談員ほか868人

■わんぱくこども祭り（平成29年度）

開催日	場所	参加者数
11月25日 11月26日	青少年センター	市内小学生・青少年相談員ほか 延べ1,836人

【新成人のつどい】

新たに成人となった方々を祝い励ますため、成人の日を開催しています。平成3年からは、これまでの「成人式」から「新成人のつどい」に名称を改め、式典及び行事を通して、社会人としての自覚の醸成や郷土意識の高揚に努めています。また、新成人による実行委員会を組織し、企画から当日の運営まで自らの手で実施しています。

開催日	行事内容	新成人者数	参加者数	参加率
平成30年1月8日	・市長式辞 ・新成人代表の言葉 ・ビンゴ大会等（ビデオ上映） ・抽選会	4,125人	2,769人	67.1%

(3) 青少年の非行防止と相談体制の充実

青少年の健全な育成を期し、少年の補導活動を総合的に推進するための拠点として、昭和41年に少年補導センターが開設されました。補導活動、相談活動、広報啓発活動、環境浄化活動を積極的に展開し、非行の未

然防止に努めています。また、関係機関・関係団体と連携をとりながら地域ぐるみの非行防止活動の推進を図っています。

①補導活動

柏駅周辺の繁華街での補導を実施するとともに、少年補導委員が中心となって市内各地域の実情に応じた活動を行い、早期に青少年の非行化の防止を図っています。また、夏季・冬季休業中、市立中学校の体育祭・卒業式時も補導活動を行っています。

【街頭補導】

平日の午前、午後、薄暮、夜間に柏駅周辺の繁華街や青少年のたまり場となりそうな場所を巡回し、怠学や喫煙を見つけたときは声をかけて止めるように指導します。

■少年補導の状況（平成29年度）

区分	学生・生徒（人）					有職者（人）	無職者（人）	合計（人）
	小学生	中学生	高校生	大学生	各種学校			
怠学	0	12	135	0	0	0	0	147
喫煙	0	25	12	1	0	8	13	59
その他	63	2	0	0	0	0	0	65
合計	63	39	147	1	0	8	13	271

【サイバーパトロール】

市内学校の児童生徒を対象に不適切な投稿は無いか定期的に検索し、発見した場合で学校名を特定出来たときは、当該学校に通報します。

■サイバーパトロールの状況（平成29年度）

区分	投稿内容の例	投稿者（人）				合計（人）
		小学生	中学生	高校生	その他	
レベル1	ソーシャルネットワーキングサービスのアカウント登録	1	1,845	2,287	0	4,133
レベル2	実名掲載、誹謗中傷、飲酒喫煙	0	67	0	0	67
レベル3	自殺企図、犯罪予告、暴行恐喝	0	0	0	0	0

②相談活動

青少年の問題や悩みに対し、温かく適切な助言・指導を行い、青少年自身が解決を図れるように援助しています。また、研修により相談担当者の資質を高めるとともに、必要に応じて関係団体・関係機関と連携をとっています。

【やまびこ電話柏】

青少年の悩みの相談窓口であり、親身になって相談に応じています。性、家庭親子関係、交友、学業、進路などについての相談が寄せられています。

■やまびこ電話柏受理件数（平成29年度）

区分	青少年からの相談（件）									成人からの相談（件）				合計（件）
	小学生	中学生	高校生	大学生	専門学生	有職少年	無職少年	その他	小計	保護者	成人一般	その他	小計	
学業・進路	0	2	4	0	5	0	2	0	13	4	0	0	4	17
非行	0	0	0	0	0	0	0	0	0	1	0	0	1	1
性	0	8	82	16	3	1	0	3	113	0	0	3	3	116
身体	0	2	66	1	0	0	0	0	69	2	0	0	2	71
異性	0	0	1	0	1	0	0	0	2	0	0	0	0	2
交友	1	5	10	0	0	0	0	1	17	11	0	0	11	28
家庭親子関係	0	4	19	4	1	0	0	0	28	8	0	1	9	37
性格	0	1	1	0	0	0	0	0	2	1	0	0	1	3

被害	0	0	2	0	0	0	0	0	2	2	0	1	3	5
子育てしつけ	0	0	0	0	0	0	0	0	0	12	0	0	12	12
家出	0	0	0	0	0	0	0	0	0	1	0	0	1	1
仕事	0	0	0	0	0	1	0	0	1	0	0	0	0	1
教師不適切	0	0	0	0	0	0	0	0	0	3	0	0	3	3
不登校	0	1	4	0	0	0	0	0	5	3	0	0	3	8
いじめ	0	2	0	0	0	0	0	0	2	3	0	0	3	5
問い合わせ	0	0	1	0	0	1	0	0	2	0	0	2	2	4
その他	1	2	32	1	21	0	0	0	57	2	2	62	66	123
合計	2	27	222	22	31	3	2	4	313	53	2	69	124	437
(参考) 無言														227
(参考) 悪戯														0

【少年相談】

青少年の不良行為等の問題行動で悩みを持っている保護者，教員等又は少年本人から，電話や来所により相談を受けています。

■少年相談の状況（平成29年度）

区分	相談 総数 (件)	対象者学職別内訳 (件)							相談者別内訳 (件)		
		小学生	中学生	高校生	大学生	有職少年	無職少年	その他	保護者	学校	本人・その他
学業・進路	14	14	0	0	0	0	0	0	9	5	0
非行	7	2	5	0	0	0	0	0	3	4	0
性	3	0	3	0	0	0	0	0	0	1	2
健康・身体	0	0	0	0	0	0	0	0	0	0	0
異性	2	0	2	0	0	0	0	0	2	0	0
男女交際	0	0	0	0	0	0	0	0	0	0	0
不良交友・交友	14	7	7	0	0	0	0	0	7	1	6
家出	3	1	0	0	1	0	1	0	2	1	0
暴力	2	0	2	0	0	0	0	0	1	1	0
喫煙	0	0	0	0	0	0	0	0	0	0	0
飲食	0	0	0	0	0	0	0	0	0	0	0
シンナー・薬物乱用	0	0	0	0	0	0	0	0	0	0	0
金銭乱費持出し	10	9	1	0	0	0	0	0	5	4	1
刑罰法令に触れる行為	0	0	0	0	0	0	0	0	0	0	0
家庭・親子生活全般	15	10	3	2	0	0	0	0	9	5	1
被害	0	0	0	0	0	0	0	0	0	0	0
いたづら	0	0	0	0	0	0	0	0	0	0	0
教師不適応	3	1	2	0	0	0	0	0	3	0	0
不登校	9	6	2	1	0	0	0	0	8	1	0
いじめ	7	5	1	1	0	0	0	0	5	0	2
仕事	0	0	0	0	0	0	0	0	0	0	0
問い合わせ	7	4	3	0	0	0	0	0	0	7	0
その他	9	4	5	0	0	0	0	0	0	6	3
合計	105	63	36	4	1	0	1	0	54	36	15

【生徒指導巡回相談】

市立中学校を訪問し，生徒指導上の問題について情報交換や相談活動を行い，各学校と少年補導センター等との連携を一層強化し，学校への支援体制を整えています。

【いじめeメール相談】

いじめに係る児童生徒からの相談や通報を電子メールで受け付け、本人又は保護者が希望する場合には、学校に相談内容を通報すると共にいじめ解消のための助言や指導を行います。

■いじめeメール相談の状況（平成29年度）

区分	相談 総数 (件)	相談者別内訳 (件)					
		本人				保 護 者	そ の 他
		小 学 生	中 学 生	高 校 生	大 学 生		
いじめ	2	0	1	0	0	1	0
その他	2	0	1	1	0	0	0
合計	4	0	2	1	0	1	0

【STOP i t（ストップイット）相談】

いじめに係る相談等をアプリケーションを通じて匿名で受け付け、学校と連携して、いじめの早期解消のための助言や指導を行います。

■STOP i t（ストップイット）相談の状況（平成29年度）

相談 総数 (件)	相談内容別内訳 (件)						
	本人					他 人 い じ め	そ の 他
	い じ め	部 活 動	ネ ッ ト 関 連	教 師 不 適 応	相 談 問 合 せ		
133	37	10	8	16	27	11	24

③広報啓発活動

広報紙で、補導件数、相談件数、講演実績、行事予定を情報提供しています。また、市内の中学校を中心にネットモラルや非行防止の啓発を行っています。

④環境浄化活動

地域における青少年健全育成環境の浄化を積極的に進めるために、青少年のたまり場の健全化、青少年健全育成協力店の巡回等の活動を行っています。

(4) 家庭教育推進団体等支援事業

幼稚園、保育園、こどもルーム、小・中学校、高校に在籍する児童生徒等の保護者等で組織するPTA、保護者会又は父母の会等及びかしわ地域学びの事業者連絡会に加盟する企業の職員研修において、申し込みのあった家庭教育の推進を目的とする事業に対して経費の支援を行いました。

■主な事業内容（平成29年度）

※事業数は延べ数（事業を複数回実施している学校あり）。

主な事業	具体例	幼保 数	小学 校数	中学 校数	小・中 合同	合計
いのちの講座	家庭における性教育の指導等について	0	22	1	0	23
各種講演会	思春期の子どもの心身の発達、親子のコミュニケーション、親育、子どもの人権、アンガーマネジメント、情報モラル等	1	10	2	0	13
	合計	1	32	3	0	36

(5) 「みんなの子育て広場」支援事業

学校・家庭・地域が連携し、子育て中の保護者等に対し、情報収集・交換や、子育てについて気軽に相談で

きる機会を設けることで、家庭教育の大切さを再認識してもらう場を提供する事業です。平成29年度は、35校（柏第四小学校、旭小学校、酒井根小学校、風早北部小学校、柏第六小学校、酒井根東小学校、土小学校、高柳小学校、柏の葉小学校、西原小学校、松葉第二小学校、田中小学校、十余二小学校、風早南部小学校、柏第二小学校、松葉第一小学校、逆井小学校、酒井根西小学校、豊小学校、柏第一小学校、柏第三小学校、柏第五小学校、柏第八小学校、中原小学校、旭東小学校、大津ヶ丘第一小学校、大津ヶ丘第二小学校、花野井小学校、柏第七小学校、光ヶ丘小学校、富勢小学校、高田小学校、手賀西小学校、手賀東小学校、高柳西小学校）で実施しました。

(6) 保護者の経済的負担の軽減

①就学援助

経済的理由のため就学困難な児童生徒の保護者に対して、児童生徒の教育の機会均等の実施を図るため、就学援助を行っています。

■就学援助費の種類及び支給状況（平成29年度）

（単位／人，円）

		学用品	新入学用品	入学準備金 (※)	修学旅行	校外活動	P T A会費	計
就学前	人数	-	-	120	-	-	-	
	金額	-	-	4,872,000	-	-	-	4,872,000
小学生	人数	1,810	242	318	338	286	1,159	
	金額	25,497,290	4,953,740	15,073,200	6,960,651	3,753,256	3,394,900	59,633,037
中学生	人数	1,126	55	-	359	342	894	
	金額	28,305,710	1,295,250	-	20,159,707	12,215,748	3,079,934	65,056,349

（補足）※・・・入学準備金として、小中学校入学の前年に新入学用品費の早期支給を行っています。

(7) 学習習慣の形成に向けた啓発

平成22年度に教員用の家庭学習指導資料を各学校に配付し、平成24年度には、保護者用の家庭学習指導資料を配付しさらに、平成26年度には家庭学習で活用できる学習用Webサイトを作成し公開しました。

第3部 地域における生涯学習社会の形成

I 現代的課題解決に対応した学習活動の支援

1 地域づくりへの参画支援

(1) 生涯学習まちづくり出前講座

市民団体が主催する学習会等に市職員等が講師として出向き、市政の説明や専門知識を生かした実習等を行うことにより、市民の市政に対する理解を深め、市民と行政がともに創るまちづくりを推進します。平成29年度は、39の学習メニューを提供し、延べ783回、36,140人の参加がありました。

■生涯学習まちづくり出前講座の状況（平成29年度）

講座内容	回数	講座内容	回数
心肺蘇生法その他救命に係ること	448	ごみ減量説明会	9
防犯講話	37	こころの病について	4
防災講習会	30	統合失調症を知ろう	3
ネット型非行、依存について	48	ストレスとこころの健康	2
薬物乱用防止教室	3	お酒と健康	2
タバコ関連	1	発達障害について	1
わたしの望みノートについて	20	保健福祉関係	3
生活福祉資金貸付事業について	6	高齢者のための在宅福祉サービス	6
成年後見制度について	4	高齢者いきいきプラン21	1
こども食堂について	2	介護保険のしくみ	1
体制整備事業について	2	介護保険で行う地域づくり	2
さわやかサービス事業について	1	柏市防災福祉K-NET	4
気軽にスポーツを楽しもう	33	動物愛護について	3
柏の歴史	32	後期高齢者制度	1
柏市の在宅医療について	27	生活習慣病予防	1
悪質商法と対処法	24	障害者差別解消法について	2
くらしの中の身近な契約	1	食中毒予防	1
若者をねらう悪質商法とその手口	1	子育て支援ってどんなこと	1
清掃施設見学会	16	計	783

(2) 公民館の整備充実

①施設利用状況（平成29年度）

	開館 日数	休館 日数	公民館講座		一般		行政関係		合計	
			件数	人数	件数	人数	件数	人数	件数	人数
中央公民館	353	12	1,043	11,792	7,331	96,600	274	9,226	8,648	117,618

②中央公民館フェスティバル

公民館を定期的に利用している団体・グループの学習成果を発表する場として開催しています。

■開催状況（平成29年度）

	開催日	会場	参加者数	内容
中央公民館 フェスティバル	平成29年9月9日 ～10日	中央公民館	1,124人	・サークル、団体による活動発表会 ・展示並びに体験学習

③公民館事業

■中央公民館事業実施状況（平成29年度）

対象領域	事業名	実施回数	受講者数(人)	講師名（敬称略）
青少年教育	子ども体験教室「ちびっ子ダンスパフォーマンス」	1	12	NPO法人柏おやじダンサーズ
	デイキャンプを体験しよう	1	30	浅田 朱美(ガールスカウト千葉県第12団)
	夏休み工作教室	1	67	NPO法人パートナーとうかつ
	子ども体験教室「モノづくりにチャレンジ」	1	36	NPO法人パートナーとうかつ
	みんなで卓球を体験しよう	1	24	NPO法人若草YY卓球振興会
成人教育	日本語教室（昼の部・夜の部）	76	945	日本語教室ボランティア講師
	日本語教室指導者研修会	2	36	関 恵美子（千葉県国際交流センター）
	いきいき健康ライフ講座	1	28	大森かなえ（すみれヨガクラブ代表）
	食育講座	1	27	鈴木 有美子(千葉県ヤクルト販売(株))
	柏市探訪講座「雑学かしわ」	4	79	施設職員・文化課職員
	かがやきセミナー（前期）	4	72	篠原 喜世雄(手賀囃子保存会)他
	かがやきセミナー（後期）	4	59	村越 茂(手賀ふるさと協議会会長)他
家庭教育	親子ふれあい広場	10	435	柏子どもの文化連絡会【連携事業】
	星空へのいざない2017	1	117	東葛星見隊柏プラネタリウム研究会
	親子クッキング教室	3	89	NPO法人パートナーとうかつ
	親子パソコン教室	4	81	パソコンおやこ探検隊
	みんなの遊び場交流広場	149日	112	—
	子育て支援講座「子どものココロの核（コア）をつくる VOL.6」	2	60	宮崎信子(臨床美術士)(特)NPO子どもすぺーす柏【連携事業】
	ココロが軽くなる子育て講座	1	56	企画・運営柏子どもの文化連絡会
	わくわく人形劇まつり	1	710	柏子どもの文化連絡会【共催事業】
	子育てを考える親の集い（家庭教育講演会）	1	200	(株)IOTメイカーズ【柏市私立幼稚園協会との共催事業】
	家庭教育セミナー「心と体を育てる食事」	2	31	大瀬 由生子(料理研究家)
	「愛をいっぱいあげましょう」	1	6	佐藤 秀子(臨床心理士) 他
	親子で楽しむファーストコンサート	1	78	ひなた なほこ(シンガーソングライター)
	星空たんけん観望会	1	65	東葛星見隊
親子ふれあい教室「人形劇公演」	1	115	人形劇サークルてんとう虫	
高齢者教育	かたくり学級（一学期）	4	103	岩城 里江子(アコーディオン奏者)他
	かたくり学級（二学期）	4	53	鴻野 敏明(リボン館ボランティア)他

	かたくり学級（三学期）	3	70	菊池 陽子(かしわっこ笑いヨガクラブ代表)他
	いきいきセミナー	8	228	餐場 逸子(舞台衣装着付家)他
地域づくり	市民自主企画講座 子育てママが知っておきたい歯のおはなし	3	18	企画・運営 障がい理解推進チーム wa's
	市民自主企画講座 あかちゃんのこころを育むだっこおんぶわらべうた	3	100	企画・運営 かしわ子育てまちづくりネットワーク・こことと
	現代課題講座スマートフォン活用講座	2	42	三浦 貴大(東京大学高齢社会総合研究機構研究員) 連携 旭町ふるさと協議会, 旭町近隣センター
	現代課題講座柏ちいき学 ことはじめ講座	2	17	常野 正紀(高柳多世代コミュニティー実行委員会代表) 他 連携 風早南部ふるさと協議会, 高柳近隣センター
	現代課題講座地域ギャラリー講座	4	32	新藤 浩伸(東京大学教育学研究科准教授)他 共催 布施近隣センター
	オープンカレッジ	1	40	西川 佳克(元NHKテレビ・ラジオ体操指導者)
	はじめてのパソコン講座	20	239	パソコンボランティア講師
	エクセル基礎講座	16	309	パソコンボランティア講師
	ワード基礎講座	14	226	パソコンボランティア講師
	インターネット基礎講座	1	19	パソコンボランティア講師
	画像編集入門講座	12	224	パソコンボランティア講師
	年賀状作成講座	7	133	パソコンボランティア講師
	エクセル中級講座	16	275	パソコンボランティア講師
	ワード中級講座	16	297	パソコンボランティア講師
	画像編集応用講座	12	223	パソコンボランティア講師
	パワーポイント入門講座	5	93	パソコンボランティア講師
	プログラミング講座	4	92	パソコンボランティア講師
ツイッター・フェイスブック入門講座	3	50	パソコンボランティア講師	
ホームページ作成講座	3	37	パソコンボランティア講師	

2 子育て・親育ちの支援

(1) 青少年センターの整備充実

青少年及び青少年育成者の研修や野外活動の場として、十余二青少年広場に昭和63年4月に開設しました。青少年や育成団体の研修会、講習会等の場としての機能を備え、炊事場とキャンプ場を併設しています。

なお、平成23年度に改修工事を実施し、平成24年度からは教職員研修の場としても活用しています。また、平成26年度には稼働率の低い部屋等を会議室に改修するとともに、子育て支援機能を充実させるため、子育て支援スペースを設置し、平成29年度からは子育て支援拠点として施設の一部を利用しています。

■青少年センター利用状況（平成29年度）

区分	研修室	創作室	はぐはぐひろば若柴	会議室1	会議室2	多目的室	グラウンド	団体準備室	炊事場	キャンプ場	計
団体	162 団体	63 団体	0 団体	36 団体	35 団体	148 団体	33 団体	219 団体	34 団体	5 団体	735 団体
人数	16,527 人	2,847 人	0 人	779 人	247 人	3,377 人	803 人	700 人	3,552 人	456 人	29,288 人
個人利用	0 人	0 人	7,336 人	0 人	0 人	1,892 人	1,256 人	0 人	0 人	0 人	10,484 人

3 生涯学習情報の提供

(1) 生涯学習情報提供システム

柏市内を中心とする生涯学習に関する情報を提供することで、市民の学習活動の活発化及び学習資源の有効利用を図ることを目的として、本市が展開する生涯学習施策に係る事業、市内の大学及び民間生涯学習関係団体の事業、生涯学習ボランティア情報等を、インターネットにより情報提供できるシステムを運用しています。

「生涯学習情報提供システム らんらんかしわ」

<http://www.city.kashiwa.lg.jp/ranran/>

(2) 生涯学習ガイド

柏市及び民間事業・事業所等が主催する各種生涯学習関連事業を『生涯学習ガイド』として発行し、学習情報として提供しています。

■生涯学習ガイドの掲載内容

(平成29年度：春季版)

区分	件数
柏市の情報	55件
大学の情報	64件
団体・サークルの情報	7件
ボランティアの情報	0件
民間の情報	0件
計	126件

(平成29年度：秋季版)

区分	件数
柏市の情報	65件
大学の情報	82件
団体・サークルの情報	7件
ボランティアの情報	0件
民間の情報	0件
計	154件

(3) 生涯学習ボランティアシステム

「いつでも、どこでも、だれでも、自由に」学習できるまちづくりを実現するために、平成8年11月から学習を手助けする「生涯学習ボランティアシステム」を設置しました。仕事や趣味をとおして培った特技や身近な生活の知恵など、いろいろな分野で活躍する人に「生涯学習ボランティア」として登録してもらい、登録者を学びたい人やグループに情報提供する事業です。

■生涯学習ボランティア登録者数

(平成30年3月31日現在)

区分	登録件数	区分	登録件数
教育・学習	2件	スポーツ・レクリエーション・健康	9件
人文・社会科学	3件	家庭生活・趣味・娯楽	19件
自然科学	5件	市民生活・国際関係	8件
産業・技術・情報	5件	環境	2件
芸術・文化・芸能	37件	その他	1件
		計	91件

(4) かしわ地域学びの事業者連絡会

■参加団体（平成29年度）

(株)エスエーケー	ベルカント音楽学院
NHK文化センター 柏支社	読売・日本テレビ文化センター柏
柏市国際交流協会	(公財)モラロジー研究所
柏市文化連盟	野村證券(株) 柏支店
柏商工会議所	(株)ジェイコムイースト 東関東局
柏ユネスコ協会	(公社)柏青年会議所
学校法人くるみ学園	東京電力(株) 東葛支社
(財)千葉YMCA 柏センター	東葛レストランサミット
京葉ガス(株)	

第4部 スポーツ・レクリエーション活動の充実

I 生涯を通じたスポーツ・レクリエーション活動の推進

1 気軽に楽しめるスポーツの充実

(1) 各種スポーツ教室

市民を対象に、各種スポーツ教室や講習会などを実施しています。また、教室終了後も参加者がスポーツ活動を続けることができるよう各種クラブを紹介しています。

■スポーツ教室開講状況（平成29年度）

名称	会場	回数 (計)	参加人数 (延べ)
親子体操教室（前期）	中央体育館	4回	24組
親子体操教室（後期）	沼南体育館	4回	20組
トレーニング講習会	中央体育館	489回	1,058人
	沼南体育館	486回	541人

※親子体操教室については、参加申込者数で算出。

(2) スポーツ推進委員

スポーツ推進委員は、スポーツ基本法に基づき、スポーツ実技の指導やスポーツに関する指導助言を行い、市民が健康で文化的な生活を送れるよう、その推進役としての役割を担っています。市民が身近に参加できるスポーツイベントの他、グラウンド・ゴルフやふわどっちなどのニュースポーツを中心とした事業を開催し、地域住民の要望を取り入れながら、幅広いスポーツ活動の推進役として活動しています。

■スポーツ推進委員開催事業参加者数（平成29年度）

(単位/人)

事業名	事業の概要	本部	東部	西部	南部	北部	沼南	計
本部事業	体力年齢診断、みんなで楽しむニュースポーツまつり、ふわどっちオープン大会、スポレク祭柏	652						652
定期イベント	月数回開催ニュースポーツイベント		441	139	65	235	71	951
支部祭	概ね、春、秋2回開催		190	240	22	74	145	671
教室	各種ニュースポーツに関する教室		322	146	53	114	35	670
派遣事業	地域イベントでのニュースポーツの指導等		300	650	964	518	41	2,473
	計	652	1,253	1,175	1,104	941	292	5,417

※地区の区分は次の小学校区によります。

- ・東部＝柏三小、柏五小、柏八小、中原小、名戸ヶ谷小、豊小
- ・西部＝柏一小、柏二小、柏四小、柏六小、柏七小、旭小、旭東小、高田小
- ・南部＝光ヶ丘小、土小、土南部小、酒井根小、藤心小、酒井根西小、増尾西小、逆井小、酒井根東小
- ・北部＝富勢小、富勢西小、富勢東小、田中小、花野井小、西原小、田中北小、松葉一小、松葉二小、十余二小、柏の葉小
- ・沼南＝風早南部小、風早北部小、手賀東小、手賀西小、高柳小、大津ヶ丘一小、大津ヶ丘二小、高柳西小

(3) 各種競技大会

①市民体育大会

広く市民の間にスポーツを普及させ、市民の健康増進と体力向上を図るとともに、スポーツを通して市民が交流し、明るく豊かな生活を送れるよう、教育委員会が各種スポーツ団体と協働し、市民体育大会を開催しています。

野球、水泳、ソフトテニス、卓球、柔道などの競技が行われ、平成29年度は49,613人の参加がありました。

また、生涯スポーツ団体においてはグラウンド・ゴルフ、インディアカなどの競技が行われ、980人の参加がありました。

②家庭婦人スポーツ大会

女性のスポーツ参加を促進するため、家庭婦人スポーツ協会との協働により、市民体育大会とは別に家庭婦人スポーツ大会を毎年10月に実施しています。また、平成22年度からは春季大会も開催することになりました。

バレーボール、ソフトテニス、バドミントン、ソフトボール、美容体操などの競技が行われ、平成29年度は1,171人の参加がありました。

(4) 柏市新春マラソン

市民の健康増進と体力向上を図ること等を目的に、毎年1月の第3日曜日に開催しています。

平成29年度は、平成30年1月21日（日）に柏の葉公園及び柏の葉総合競技場を会場として開催し、ファミリーの部、小学生の部、中学生の部、一般の部などに多くのランナーが参加しました。（エントリー数2,188名、完走者1,889名）

(5) 手賀沼エコマラソン

市民の健康増進とスポーツを通じた街の活性化、そして手賀沼の浄化を願い、柏、我孫子の2市が実行委員会を組織して開催する手賀沼周辺を走るハーフマラソンの大会です。平成7年に手賀沼マラソンとしてスタートしましたが、平成11年10月に、手賀沼エコマラソンに名称を改めました。

本大会は、全国各地から10,000人を超えるランナー（18歳以上）がエントリーするほか、約1,400人のボランティアや警察等関係機関の協力を得て実施されています。

■第23回手賀沼エコマラソン実施状況

開催日	エントリー数	完走者数
平成29年10月29日	10,725名	5,911名

(6) スポーツ・レクリエーション団体の育成と支援

体育協会、家庭婦人スポーツ協会等、スポーツ・レクリエーション団体の育成及び活動への助成を行っています。

■スポーツ・レクリエーション関係団体（平成30年3月31日現在）

団体名	事業概要
柏市体育協会	<ul style="list-style-type: none"> 市民体育大会の開催、千葉県民体育大会への代表選手派遣、加盟団体による自主事業（教室、講習会等） 加盟団体34（野球、ソフトテニス、陸上、卓球、剣道、バレーボール、スキー、柔道、サッカー、バスケットボール、フェンシング、テニス、バドミントン、ハンドボール、水泳、空手道、弓道、ゴルフ、ボウリング、合気道、サイクル、少林寺拳法、クレー射撃、ソフトボール、相撲、ラグビーフットボール、ゲートボール、山岳、レスリング、体操、高スボ連、ボクシング、トライアスロン、ペタンク）、登録人数18,727人
柏市スポーツ少年団	<ul style="list-style-type: none"> 交流事業の開催（運動会、スキー教室他）、専門部活動の促進（種目別大会の開催）、指導者の育成（研修会を開催し資質の向上を図る） 登録団体37（軟式野球21、硬式野球1、サッカー4、ミニバスケット2、バレーボール2、空手道2、卓球1、ソフトテニス1、硬式テニス1、バドミントン1、柔道1） 団員716人、指導者220人
柏市家庭婦人スポーツ協会	<ul style="list-style-type: none"> 家庭婦人スポーツ大会の開催、種目別大会の開催、スポーツ教室・講習会の開催 種目団体7（バレーボール、ソフトテニス、ソフトボール、バドミントン、美容体操、なぎなた、バスケットボール）団体数47、会員778人
柏市スポーツ推進委員協議会	<ul style="list-style-type: none"> 市が主催するスポーツ行事の企画運営及び指導、指導者養成及び研修会の開催、支部事業の開催 スポーツ推進委員52人（東部12、西部11、南部12、北部9、沼南8）
柏市少年野球連盟	<ul style="list-style-type: none"> 定期野球大会、講習会などの企画・運営、少年野球の普及、指導 登録団体30、選手600人、指導者570人
柏市グラウンド・ゴルフ協会	<ul style="list-style-type: none"> グラウンド・ゴルフの普及及び指導、競技会の開催、情報提供 加盟団体30、会員380人
柏市ターゲット・	<ul style="list-style-type: none"> ターゲット・バードゴルフの普及及び育成強化、競技会の開催、情報提供

バードゴルフ協会	・加盟団体 1, 会員 79 人
柏市ソフトバレーボール協会	・ソフトバレーの普及及び育成強化, 競技会の開催, 情報提供 ・加盟団体 7, 会員 141 人
柏市インディアカ協会	・インディアカの普及及び育成強化, 競技会の開催, 情報提供 ・加盟団体 8, 会員 100 人
柏市レクリエーション協会	・レクリエーション指導者の養成並びに研修のための講習会の開催, レクリエーションの普及として公認指導員の派遣 ・加盟団体 2, 登録 45 人
柏市ショートテニス協会	・ショートテニスの普及及び育成, 競技会の開催, 情報提供 ・加盟団体 5, 会員 120 人

(7) 民間スポーツ施設の利用促進

・温水プール

市民プールは夏季のみの開場であるため、民間業者の協力を得て、「スポーツ施設利用者登録証」を提示することで、柏市内の民間スポーツ施設の温水プールが気軽に利用できる制度を整備し、市民が年間を通じて水泳等を楽しめる機会を提供しています。平成 28 年度から新しくゴールドジムが増え、平成 29 年度においては、5 施設での利用が可能になり、212 人の利用がありました。

なお、東武スポーツスクールかしわは、平成 30 年 2 月をもって閉店したため、平成 30 年度は協定を締結していません。

2 競技力向上の促進

(1) 柏市寄附基金(スポーツ推進事業)

柏市スポーツ振興基金は平成 24 年度末に柏市寄附基金の一部に再編されました。これまでは基金の運用利子をスポーツ顕彰や全国大会出場者の奨励金に充ててましたが、今後は必要に応じ基金原資を取り崩し、スポーツ推進事業に活用できることとなりました。

■基金の活用状況(平成 29 年度)

① トップアスリートによる講演会・スポーツ教室

交付額：1,500,000 円

実施日：平成 29 年 7 月 9 日・12 月 10 日

会場：講演会＝アミューゼ柏・県民プラザ，スポーツ教室＝柏の葉総合競技場

② 競技力向上奨励金

交付額：280,000 円

対象団体：28 団体

(2) 大会出場奨励

全国大会以上の各種競技大会に出場する選手を激励することで、競技力の向上を図るとともにスポーツの振興を促進するため、奨励金を交付しています。

■出場助成金交付件数及び金額(平成 29 年度)

大会区分	個人		団体	
	件数	金額	件数	金額
国際大会	12 件	400,000 円	7 件	275,000 円
全国大会	115 件	1,545,000 円	61 件	2,430,000 円
合計	127 件	1,945,000 円	68 件	2,705,000 円

(3) スポーツ顕彰

各競技において優秀な成績を収めた個人・団体を、毎年体育の日に表彰しています。

■スポーツ顕彰数(平成 29 年度)

	国際大会	全国大会	合計
個人	9	43	52
団体	1	8	9
合計	10	51	61

(4) 指導者・指導員の育成

各種団体に対し、国・県主催の指導者研修会等への参加を促すとともに、指導者、指導員等を対象とする講習会を開催し、その育成を図っています。

【スポーツ指導者スキル・アップ講習会】

生涯スポーツを積極的に推進するため、社会体育、学校教育に携わっている指導者やこれから指導者を目指す人たちを対象に、スポーツ理論、実技についての講習会を行い、指導者の資質の向上を図っています。

■スポーツ指導者スキル・アップ講習会（平成29年度）

開催日	内容
	実施せず

3 総合型地域スポーツクラブの支援

(1) 活動場所の提供

子どもから高齢者まで、誰もが気楽に楽しめるスポーツを通して、世代間の交流、健康・体力の維持増進、活力ある地域コミュニティ文化の形成を目的とする総合型地域スポーツクラブに対して、広報活動の支援及び学校体育施設開放による活動場所の提供を行っています。

■総合型地域スポーツクラブ（平成29年度）

団体名	会員数	学校体育施設開放利用状況
高田倶楽部	165人	高田小学校
スマイルクラブ	700人	柏の葉小学校、酒井根小学校、旭小学校、富勢東小学校 柏中学校、田中中学校、逆井中学校、豊四季中学校
あそびん	27人	柏の葉小学校
フットボールアカデミー	52人	柏の葉小学校
まちのクラブ活動	190人	柏の葉小学校

4 公共スポーツ施設の有効活用

(1) 学校体育施設開放

■学校体育施設開放利用状況（平成29年度）

学校数	開放施設	開放日	延べ日数	延べ利用者数
小学校 42校	校庭・体育館	土日祝、長期休業日	3,747日	222,884人
小学校 10校	プール	7月24日～8月4日	60日	8,178人
中学校 20校	体育館・武道場	夜間	4,855日	87,860人
高等学校 1校	体育館	夜間	8日	120人

(2) スポーツ施設利用状況

■体育館利用状況（平成29年度）

(単位/人)

施設名	団体利用	個人利用	施設名	団体利用	個人利用
中央体育館	178,815	72,498	沼南体育館	130,100	36,549
アリーナ	89,641	6,735	アリーナ	82,385	0
小体育室		14,944	柔道場	10,770	279
剣道場	27,156	566	剣道場	20,564	212
柔道場	41,258	1,167	弓道場	2,235	2,497
相撲場	6,448	688	大会議室	5,558	5,152
弓道場	13,369	6,133	フットサル場	7,809	
トレーニング室		35,383	舞台	779	
幼児体育館	943	6,882	トレーニング室		28,409
			スポーツサウナ		0

※沼南体育館スポーツサウナは、不具合があるため使用休止中。

■運動場等利用状況（平成29年度）

（単位／人）

施設名	利用者数	施設名	利用者数
富勢運動場	109,715	塚崎運動場	35,060
野球場	23,152	野球場	11,780
庭球場	77,842	庭球場	12,396
多目的広場	8,321	多目的広場	10,575
ゲートボール場	400	ペタンク場	309
逆井運動場	91,961	大津ヶ丘中央公園運動場	40,685
庭球場	59,079	野球場	8,344
多目的広場	17,836	庭球場	32,341
自由広場	15,046	手賀の丘公園運動場	29,979
ゲートボール場	0	野球場	8,190
宮田島運動場	26,760	庭球場	20,211
野球場	9,043	多目的広場	907
フットサル場	15,298	ゲートボール場	671
ゲートボール場	2,419	利根運動場	17,139
柏の葉公園運動場	16,218	野球場	9,651
柏の葉庭球場	45,805	サッカー場	7,488
新十余二第二公園庭球場	19,578	新十余二第一公園野球場	5,014
松葉第二近隣公園庭球場	13,126	松葉第一近隣公園野球場	5,339
しいの木台公園庭球場	12,146		

※利根レンタサイクル事業は平成24年度をもって廃止しました。サイクリングコースは引き続き管理してまいります。また、手賀沼サイクリング事業は、観光事業として、平成25年度から商工振興課へ事業移管をしています。

■市民プール利用状況（平成29年度）（単位／人）

	一般	生徒	計
ひばりが丘	5,151	5,887	11,038
柏西口第一公園	2,518	5,266	7,784
逆井	4,841	8,308	13,149
船戸	15,618	22,785	38,403
大津ヶ丘中央公園	1,441	2,972	4,413
計	29,569	45,218	74,787

(3) スポーツ施設整備

①通常整備

体育館、運動場、野球場、庭球場、市民プール、サイクリングコース、運動広場の通常整備を実施しました。

②施設整備

- ・運動場・・・宮田島運動場ダグアウト交換工事、柏の葉庭球場及び逆井運動場内区画線他設置工事等
- ・運動広場・・・山高野運動広場支線改修工事等
- ・プール・・・柏西口第一公園・船戸市民プール塗装工事、逆井・大津ヶ丘・ひばりが丘市民プール塗装工事等
- ・体育館・・・沼南体育館アリーナポイント塗装工事、沼南体育館剣道場天井照明改修工事等

(4) 情報提供の充実

平成13年8月15日から、市内在住、在勤及び在学者を対象とするスポーツ施設予約システムを導入しました。これは、どこの端末機からでもスポーツ施設の予約や空き状況の確認を行うことができるシステムで、平成29年3月末現在、スポーツ施設に12台の端末機を設置し、利用者の利便性の向上や利用の公平性の確保を図っています。

また、平成15年2月15日から、同システムをインターネット化したことにより、家庭のパソコンからでもアクセスすることが可能となり、更なる利便性の向上を図りました。なお、旧沼南区域の運動場についても

平成19年2月15日から同システムでの予約になりました。

また、平成19年4月1日からインターネット及び音声応答システム（電話）の受付時間を午後11時までとしました。

さらに、平成22年4月分より新システムとなり、音声応答システムに変わり、携帯電話に対応しました。

第5部 文化の薫るまちづくり

I 市民の文化活動の支援と人材の育成

1 市民の文化活動の支援

(1) 文化情報の収集

人材、イベント、事業団体等の情報収集を図りました。

(2) 主な文化団体

① 柏市文化連盟

柏市文化連盟は、10部門、152団体により構成されており、発表会、展示会等の文化行事を通して、市民文化の振興及び市民の文化活動の推進に寄与しています。

■ 柏市文化連盟の状況（平成30年3月31日現在）

部門	加盟団体	団体数	部門	加盟団体	団体数
邦楽(46)	柏市三曲協会	11 団体	手工芸(4)	柏市手工芸協会	4 団体
	柏市吟詠剣詩舞協会	14 団体			
	柏市日本舞踊連盟	12 団体	園芸(2)	盆栽	2 団体
	柏市能楽協会	6 団体			
	和の集い	3 団体			
洋楽パフォーマン ス(16)	柏市洋舞演劇協会	7 団体	美術写真 (5)	美術	1 団体
	柏市音楽協会	5 団体		陶芸	2 団体
	沼南音楽協会	3 団体		沼南絵画会	1 団体
	パフォーマンス	1 団体		写真	1 団体
民謡・民舞 (34)	柏市民謡協会	9 団体	文芸文化 (6)	俳句・短歌・話し方・川柳	5 団体
	柏市民踊連盟	16 団体		日本将棋連盟 東葛飾支部	
	沼南民謡舞踊連合会	9 団体		沼南教養部	1 団体
書道(8)	柏市書道協会	7 団体	茶道・香道 (21)	茶道	20 団体
	沼南書道会	1 団体		香道	1 団体

② 柏ユネスコ協会

柏ユネスコ協会は、県内初の本格的な民間ユネスコ団体として発足し、ユネスコ憲章と柏市民憲章の精神のもとに、9団体114人の会員が、広く市民参加のユネスコ活動を進めています。

(3) 補助金

市内の芸術文化活動を行う団体の芸術文化活動の活性化を促進し、芸術文化の振興に資することを目的として補助金を交付しています。

■ 補助金交付状況（平成29年度）

交付団体名	補助額
柏市文化連盟	456,000 円
柏交響楽団	121,000 円
柏市民吹奏楽団	121,000 円
柏市合唱連盟	121,000 円
柏ジュニアストリングオーケストラ	121,000 円
合計	940,000 円

※柏ユネスコ協会への補助金は24年度をもって廃止となりました。

(4) 文化祭

10月上旬から11月下旬にかけて市内各施設を会場に開催する芸術文化の総合祭典で、舞台芸術・展示芸術その他文化活動を行う柏市文化連盟加盟団体及び一般市民が日ごろの研鑽の成果を発表します。

平成29年度は10月7日から11月19日まで行われ、約16,365人が鑑賞しました。

■文化祭開催状況（平成29年度）

				会 場	
オープニング		10月7日(土)		アミュゼ柏クリスタルホール	
		10月7日(土)	～ 10月9日(月・祝)	アミュゼ柏プラザ	
総合 展 覧 会	書道	10月10日(火)	～ 10月13日(金)	柏市民ギャラリー	
	手工芸・写真	10月14日(土)	～ 10月17日(火)	柏市民ギャラリー	
	華道	10月18日(水)	～ 10月21日(土)	柏市民ギャラリー	
	絵画	10月12日(木)	～ 10月15日(日)	アミュゼ柏プラザ	
	陶芸	10月20日(金)	～ 10月23日(月)	アミュゼ柏プラザ	
芸 能 祭	邦楽(詩吟・三曲)	10月8日(日)		アミュゼ柏クリスタルホール	
	邦楽(能楽・日舞・和の集い)	10月9日(月・祝)		アミュゼ柏クリスタルホール	
	民謡・民舞	10月14日(土)		柏市民文化会館大ホール	
	洋舞	10月15日(日)		柏市民文化会館大ホール	
	洋楽(声楽・器楽)	10月21日(土)		アミュゼ柏クリスタルホール	
	マジック	11月12日(日)		アミュゼ柏プラザ	
各 種 文 化 行 事	話し方教室	10月14日(土)		中央公民館5階音楽室	
	川柳大会	10月28日(土)		中央公民館5階講堂	
	短歌大会	10月29日(日)		中央公民館4階集会室2	
	茶道	11月3日(金・祝)		中央公民館5階茶室・音楽室	
	香道	11月3日(金・祝)		中央公民館5階和室	
	俳句大会	11月11日(土)		中央公民館5階講堂	
	将棋大会	11月11日(土)		中央公民館4階集会室	
沼 南 近 隣 セ ン タ ー	総 合 展 覧 会	手工芸	10月29日(日)	～ 11月5日(日)	2階学習室1～3
		書道	10月29日(日)	～ 11月5日(日)	2階ラウンジ
		墨絵・俳句・ペン習字	10月29日(日)	～ 11月5日(日)	1階集会室1
		絵画	10月29日(日)	～ 11月5日(日)	1階多目的ホール
		写真	10月29日(日)	～ 11月5日(日)	1階ラウンジ
		短歌	10月29日(日)	～ 11月5日(日)	1階ラウンジ
		花展	10月29日(日)	～ 11月5日(日)	2階集会室2
	盆栽・野草	11月3日(金)	～ 11月5日(日)	1階ロビー	
	芸 能 祭	音楽	10月29日(日)		大ホール
		民謡・舞踊	11月5日(日)		大ホール
各 種 文 化 行 事	将棋大会	11月12日(日)		1階集会室1	
	市民展(手工芸・華道)	10月22日(日)	～ 10月25日(水)	柏市民ギャラリー	
	市民展(絵画・写真・書道・手工芸)	10月26日(木)	～ 10月29日(日)	柏市民ギャラリー	
	市民展(写真)	10月30日(月)	～ 11月2日(木・祝)	柏市民ギャラリー	
	市民展(絵画)	11月3日(金)	～ 11月6日(月)	柏市民ギャラリー	
	市民展(総合展覧会)	10月29日(日)	～ 11月5日(日)	沼南近隣センター	
	ユネスコ展	10月27日(金)	～ 11月4日(土)	中央公民館美術サロン	
	俳句大会	11月12日(日)		沼南近隣センター2階集会室2	
	ステージフェスタ(創作ダンス)	11月3日(木・祝)		沼南近隣センター 大ホール	
	ステージフェスタ(民謡・邦楽・洋楽)	11月18日(土)		アミュゼ柏クリスタルホール	
	ステージフェスタ(ダンス)	11月19日(日)		アミュゼ柏クリスタルホール	

(5) 芸術鑑賞会

柏市文化連盟加盟団体による舞台、展示、お茶会を1日で楽しめるもので、様々な芸術文化を気軽に楽しむことのできる機会を目指すもの。柏市文化連盟との共催事業で開催しました。

■芸術鑑賞会開催状況（平成29年度）

開催日	鑑賞者数
平成29年7月2日	約500人

(6) 市民ギャラリー

平成4年4月に、市民の美術・工芸作品の発表及び鑑賞の場を提供することを目的に、柏高島屋ステーションモール8階に設置したギャラリーですが、平成28年度に柏駅東口のDay Oneタワー3階パレット柏に移転しました。

■市民ギャラリー利用状況（平成29年度）

区分	利用件数	鑑賞者数	区分	利用件数	鑑賞者数
美術	44件	46,482人	生花	3件	3,798人
書道	7件	7,048人	写真	9件	11,192人
手工芸	8件	11,405人	その他	4件	13,151人
			合計	75件	93,076人

2 芸術文化を担う人材の育成

(1) 若手芸術家の人材育成・かしわ塾の開催等

小中学生対象のワークショップ「かしわ塾」の開催や、不特定多数を対象に「道の駅しょうなん」でのコンサートを開催しました。音楽関連以外にもアミューゼ柏工芸室において「版画教室」を開催しました。

■芸術文化自主事業の開催状況（平成29年度）

事業名	開催日	会場	出演者・講師	鑑賞者数
旧吉田家住宅土間コンサート	5月20日	旧吉田家主屋土間	藤本亮平 岩城里江子	172人
「かしわ塾」管・打楽器（吹奏楽）音楽教室	6月17日～18日	市立柏高等学校	市立柏高等学校生徒・教諭	291人 (参加者)
版画教室	12月2日	アミューゼ柏工芸室	大野隆司（版画家）	24人 (参加者)
アウトリーチコンサート（手賀沼DEminiコンサート）	平成30年3月4日	道の駅しょうなん	栗原陽子 井上恵子 吉森雅子	110人
			計	597人

(2) 中学校音楽鑑賞教室

中学生の情操の醸成を図るため、プロのオーケストラによる優れた音楽を鑑賞し、芸術活動への参加の気運を醸成しています。

■中学校音楽鑑賞教室開催状況（平成29年度）

開催日	会場	鑑賞者数	内容
平成29年5月9日	逆井中学校	622人	千葉交響楽団によるクラシック音楽の鑑賞
	高柳中学校	578人	
平成29年5月10日	西原中学校	574人	
	田中中学校	515人	
平成29年5月23日	酒井根中学校	688人	
	柏第四中学校	420人	
平成29年5月25日	光ヶ丘中学校	586人	
合計	7校	3,983人	

3 柏らしさの創出・演出

(1) 音楽ワークショップの開催

講師にプロの奏者を招き、幅広い世代が演奏者として音楽を楽しめる機会を提供し、さらなる市民音楽活動の活性化を図ることを目的とした、音楽ワークショップ「大人のトロンボーンワークショップ」を開催しました。

■音楽ワークショップの開催状況（平成29年度）

事業名	開催日	会場	出演者・講師	参加者数
大人のトロンボーンワークショップ	平成30年2月17日	アミュゼ柏プラザ	skippin'	13人

(2) 音楽月間の開催

共催事業で「ららぽーと柏の葉ミュージックふえすた2017」を開催しました。柏市内及び東葛飾地区の芸術文化団体や個人が様々なジャンルの演奏演技を行い、「しあわせいっぱい 音楽の街 かしわ」が実感できるイベントです。

■音楽月間の開催状況（平成29年度）

事業名	開催日	会場	出演者	鑑賞者数
ららぽーと柏の葉ミュージックふえすた2017	平成29年5月～10月	ららぽーと柏の葉センタープラザ	市内団体及び県内団体	6,600人

(3) 市内音楽収集及び発信

市内の音楽イベント、市立柏高校吹奏楽部などの演奏風景をSNSを利用したスマートフォンアプリ LINE LIVE にて配信しました。

II 歴史資料・文化財の保全と活用

1 文化財の調査研究の推進

(1) 文化財の保存・維持管理等

①旧吉田家住宅の植生調査

国の登録文化財（名勝）となった旧吉田家住宅の庭園を始めとする敷地について、今後の維持管理に役立てるために植生調査を実施しました。現地調査は28年度まで実施し、29年度に報告書として調査結果を取りまとめました。平成30年度に印刷・製本を行う予定です。

今後はこの調査成果を基礎資料として、既に終了している建造物調査の結果と合わせて、保存活用計画を策定していきます。

②文化財説明板の維持管理

老朽化した文化財説明板について、内容及び設置場所を検討し、建て替え4件、7基（八木重吉石碑、カタクリ群生地、藤心陣屋跡、藤ヶ谷十三塚）を行いました。

③指定文化財の公開及び維持管理

ア. 逆井かたくり群生地の維持管理

逆井に所在する柏市指定文化財（天然記念物）のカタクリ群生地について、例年どおり夏と冬の草刈を実施し、開花時には、看板・バリケードの設置など見学者の環境整備を図りました。

イ. 旧手賀教会堂の維持管理

千葉県指定文化財（建造物）でもあり、柏市指定文化財（史跡）でもある旧手賀教会堂について、引き続き公開と維持管理のために管理員を配置し、毎週土曜日と日曜日の午前9時～午後3時まで公開するとともに、各種見学会の要望や説明に対応しました。平成29年度の見学者は、500名です。

ウ. その他の文化財の維持管理

松ヶ崎城跡を始めとする藤ヶ谷十三塚、箕輪城、高田野馬土手、十余二野馬土手、文化財整理室などの文化課所管の文化財用地についても年1回～3回の草刈・清掃を行い、今年は特に箕輪城北側の道路側に張り出した樹木の伐採作業を行い維持管理に努めました。

④指定文化財等への補助金の交付

国登録候補文化財である伊藤家住宅の茅葺き替え修理工事に補助金を交付し、文化財の保護に寄与した。

(2) 埋蔵文化財の調査

千葉県には全国一ともいえる多数の遺跡が確認されています。市域には利根川、大堀川、大津川などの河川や手賀沼が所在し、これに面する台地縁辺部等には、508か所の遺跡が確認されています。

埋蔵文化財は、土地に埋蔵されているという性格上、宅地造成や道路建設などの開発事業により、常に消滅の危機にさらされています。そこで、やむなく開発により失われていく遺跡については、発掘調査により詳細な記録をとり、先人が残した歴史や文化を後世に伝えていくための資料としてまとめています。

■発掘調査状況（平成29年度）

1	名称	出山遺跡（第5次）				
	調査区域	柏市大青田字出山 576-2 ほか		調査種別	確認調査	
	調査期間	平成29年4月3日	～	平成29年4月28日	調査面積	6043 m ²
	調査概要	遺構：縄文時代堅穴住居跡10軒・土坑11基・焼土跡1基・ピット12基、近世溝2条・土坑1基 遺物：縄文時代土器・石器				
2	名称	中馬場遺跡（第9次）				
	調査区域	柏市根戸字中馬場 1829-15 ほか		調査種別	確認・本調査	
	調査期間	平成29年6月14日	～	平成29年7月26日	調査面積	2255 m ²
	調査概要	遺構：古墳時代終末期堅穴住居跡2軒、奈良・平安時代堅穴住居跡3軒、奈良・平安時代～中世掘立柱建物跡9棟・柱穴65基、中世土坑14基・井戸跡3基・溝状遺構4条・植樹遺構、近世炭窯1基 遺物：旧石器時代剥片、縄文土器、古墳時代土師器・須恵器、奈良・平安時代土師器・須恵器、中世陶器、古銭				
3	名称	宿ノ後遺跡（第12次）				
	調査区域	柏市布施字宿ノ後 143-7		調査種別	本調査	

	調査期間	平成 29 年 4 月 24 日	～	平成 29 年 5 月 17 日	調査面積	36 m ²
	調査概要	遺構：古墳時代竪穴住居跡 1 軒・土坑 1 基 遺物：縄文時代土器，古墳時代土師器・石製品，奈良・平安時代須恵器				
4	名称	山田台遺跡（第 3 次）				
	調査区域	柏市東柏一丁目 826, 829, 830, 831, 859-1 の各一部			調査種別	確認調査
	調査期間	平成 29 年 5 月 8 日	～	平成 29 年 6 月 12 日	調査面積	9573.8 m ²
	調査概要	遺構：縄文時代炉穴 6 基・焼土跡 1 基，古墳時代古墳 1 基・住居跡 6 軒 遺物：旧石器時代石器，縄文土器，縄文時代石器，古墳時代土師器・土製品				
5	名称	荒屋敷遺跡（第 4 次）				
	調査区域	柏市布施字荒屋敷 1333-3 ほか			調査種別	確認調査
	調査期間	平成 29 年 6 月 21 日	～	平成 29 年 7 月 4 日	調査面積	4093.41 m ²
	調査概要	遺構：縄文時代土坑 1 基 遺物：縄文土器，縄文時代石器・土製品・貝				
6	名称	田中小遺跡(第 14 次)				
	調査区域	柏市大室字中野台 1266-29			調査種別	確認調査
	調査期間	平成 29 年 6 月 15 日	～	平成 29 年 6 月 23 日	調査面積	417.81 m ²
	調査概要	遺構：なし 遺物：縄文時代土器・石器				
7	名称	花戸原遺跡（第 12 次）				
	調査区域	柏市根戸字花戸原 293 ほか			調査種別	確認・本調査
	調査期間	平成 29 年 8 月 3 日	～	平成 30 年 1 月 16 日	調査面積	3305 m ²
	調査概要	遺構：古墳時代竪穴住居跡 6 軒，奈良・平安時代竪穴住居跡 23 軒，掘立柱建物跡 11 棟，土坑 7 基，中世掘立柱建物跡 13 棟，溝 14 条，土坑 17 基，柵列 1 条，ピット 18 基，台地整形遺構 1 カ所，近世炭窯 1 基 遺物：縄文土器，古墳時代土師器・須恵器，石製品，鉄製品，奈良・平安時代土師器・須恵器，石製品，鉄製品，中世陶器，鉄製品				
8	名称	出山遺跡(第 6 次)				
	調査区域	柏市大青田字出山 576-3 ほか			調査種別	本調査
	調査期間	平成 30 年 1 月 22 日	～	平成 30 年 3 月 22 日	調査面積	7795.25 m ²
	調査概要	遺構：縄文時代竪穴住居跡 18 軒・陥穴 5 基・土坑 35 基・ピット 142 基，奈良・平安時代竪穴住居跡 5 軒・掘立柱建物跡 9 棟・土坑 13 基・井戸 1 基・溝 1 条・ピット 228 基，中近世土坑 11 基・井戸 2 基・溝 5 条 遺物：縄文時代土器・石器，奈良・平安時代土師器・須恵器・土製品・石製品・鉄製品，中・近世陶磁器				
9	名称	前田遺跡（第 6 次）				
	調査区域	柏市箕輪字前田 115, 117-1 の一部			調査種別	確認調査
	調査期間	平成 29 年 10 月 2 日	～	平成 29 年 10 月 10 日	調査面積	2340 m ²
	調査概要	遺構：古墳時代住居跡 2 軒，縄文時代土坑 1 基 遺物：縄文土器，古墳時代土師器				
10	名称	根戸高野台遺跡（第 7 次）				
	調査区域	柏市根戸字高野台 419-21			調査種別	確認調査
	調査期間	平成 29 年 10 月 10 日	～	平成 29 年 10 月 12 日	調査面積	499 m ²
	調査概要	遺構：奈良・平安時代竪穴住居跡 1 軒 遺物：古墳時代土師器，奈良・平安時代土師器				
11	名称	駒込遺跡（第 3 次）				
	調査区域	柏市柏字駒込 421-1, 422-1 の一部			調査種別	確認調査
	調査期間	平成 29 年 11 月 1 日	～	平成 29 年 11 月 10 日	調査面積	2879.18 m ²
	調査概要	遺構：古墳時代竪穴住居跡 2 軒，平安時代竪穴住居跡 1 軒 遺物：縄文土器，古墳時代土師器，平安時代土師器				

12	名称	根戸高野台遺跡（第8次）				
	調査区域	柏市根戸字高野台 419-21		調査種別	本調査	
	調査期間	平成 29 年 11 月 20 日	～	平成 29 年 12 月 6 日	調査面積	49 m ²
	調査概要	遺構：平安時代竪穴住居跡 1 軒 遺物：平安時代土師器，須恵器，灰釉陶器				
13	名称	駒込遺跡（第4次）				
	調査区域	柏市柏字駒込 421-1 ほか		調査種別	本調査 4	
	調査期間	平成 30 年 2 月 13 日	～	平成 30 年 3 月 6 日	調査面積	100 m ²
	調査概要	遺構：古墳時代竪穴建物跡 2 棟，奈良・平安時代竪穴建物跡 1 棟 遺物：古墳時代土師器，奈良・平安時代土師器・須恵器・灰釉陶器				
14	名称	南原遺跡（第4次）				
	調査区域	柏市松ヶ崎字大門脇 1031-1		調査種別	確認調査	
	調査期間	平成 30 年 1 月 24 日	～	平成 30 年 2 月 5 日	調査面積	1826.1 m ²
	調査概要	遺構：縄文時代竪穴住居跡 1 軒，古墳時代竪穴住居跡 1 軒 遺物：縄文時代土器・石器，古墳時代土師器				
15	名称	寺下前遺跡（第15次）				
	調査区域	柏市大室字寺下前 7 5 1-1 ほか		調査種別	確認調査	
	調査期間	平成 30 年 1 月 15 日	～	平成 30 年 2 月 21 日	調査面積	18165 m ²
	調査概要	遺構：縄文時代住居跡 6 軒（前期～中期）・炉穴 5 基・陥穴 1 基・土坑 1 基・立石 1 基 遺物：縄文土器，縄文時代石器，石製品				
16	名称	上前留遺跡（第4次）				
	調査区域	柏市花野井字前留 501-1 ほか		調査種別	確認調査	
	調査期間	平成 30 年 2 月 19 日	～	平成 30 年 2 月 28 日	調査面積	3452.53 m ²
	調査概要	遺構：なし 遺物：縄文時代土器，古墳時代土師器				

■埋蔵文化財発掘調査報告書（平成29年度）

1	書名	平成 28 年度 柏市 市内遺跡発掘調査報告書
	内容	平成 28 年度に国庫・県費補助事業として実施した 13 か所の発掘調査の成果をまとめたもの
	所収遺跡	①寺下前遺跡（第7次），②林台遺跡（第9次），③寺下前遺跡（第8次），④寺下前遺跡（第9次），⑤関根遺跡（第1次），⑥殿台遺跡（第9次），⑦寺下前遺跡（第11次），⑧新込台遺跡（第5次），⑨寺下前遺跡（第12次），⑩内野遺跡（第1次），⑪寺下前遺跡（第14次），⑫日本橋学園遺跡（第12次），⑬宿ノ後遺跡（第11次）

(3) 指定文化財（平成30年3月31日現在）

種別	文化財	所在地	登録・指定年月日	
国指定	有形・建造物	旧吉田家住宅 主屋，書院，新座敷，長屋門， 向蔵，新蔵，道具蔵，西門の8棟	花野井	H22.12.24
	有形・絵画	紙本墨画淡彩弄玉仙図 岩佐勝以筆	財団法人摘水軒記念文化振興財団 （千葉市美術館寄託）	H21.7.10
国登録	記念物・名勝	旧吉田氏庭園	花野井	H24.9.19
県指定	有形・建造物	東海寺 本堂・楼門・鐘楼	布施 東海寺	H18.3.14
		旧手賀教会堂（史跡としては市指定）	手賀	H24.3.16
	有形・絵画	聖画	手賀（手賀教会堂内）	H24.3.16
	有形・彫刻	木造大日如来坐像	松ヶ崎 覚王寺	S50.3.28
		木造阿弥陀如来坐像	増尾 萬福寺	H1.3.10
木造聖観世音菩薩坐像		柳戸 弘誓院	H3.2.15	

市指定	有形・歴史資料	妙法蓮華経版木（開結とも）	柏市教育委員会	H12. 2. 25
	無形・民俗	篠籠田の獅子舞	篠籠田 西光院	S50. 12. 12
	記念物・史跡	藤ヶ谷十三塚	藤ヶ谷	S53. 2. 28
		北ノ作1号, 2号墳	片山	H7. 3. 14
	有形・建造物	福寿院観音堂	高柳 福寿院	S53. 2. 13
		車ノ前五輪塔	大井 福満寺	S50. 12. 4
		鮮魚街道常夜燈	藤ヶ谷	S52. 2. 21
		石鳥居	塚崎 神明社	S55. 3. 7
		手洗鉢	塚崎 神明社	S52. 2. 21
	有形・彫刻	薬師如来坐像	鷲野谷 医王寺	S50. 12. 4
		如意輪観音像	藤ヶ谷 持法院	S53. 2. 13
		銅造阿弥陀如来及び両脇侍立像	布施 善照寺	S63. 8. 1
	有形・考古資料	おせし様板碑	泉	S50. 12. 4
		阿弥陀様板碑	大井 福満寺	S52. 2. 21
		弁天古墳出土品	柏市教育委員会	H11. 4. 1
	無形・民俗	十二座神楽	塚崎	S50. 12. 4
		若白毛囃子	若白毛	S53. 2. 13
		大室の盆綱引き	大室	S63. 8. 1
		船戸のおびしゃ	船戸	S63. 8. 1
		手賀ばやし	手賀	H15. 4. 1
記念物・史跡	宮根遺跡	増尾 広幡八幡宮	S41. 4. 1	
	今谷刑場跡	今谷上町	S41. 4. 1	
	旧手賀教会堂（建造物としては県指定）	手賀	S50. 12. 4	
	金毘羅宮と大沼枕山碑	藤ヶ谷	H15. 4. 1	
	松ヶ崎城跡	松ヶ崎	H16. 7. 1	
記念物・天然	カタクリ群生地	逆井	S41. 4. 1	
	法林寺の大銀杏	名戸ヶ谷 法林寺	S41. 4. 1	
	杉	大井 妙照寺	S50. 12. 4	
	銀杏	柳戸 弘誓院	S50. 12. 4	
	五葉松	高柳 善龍寺	S50. 12. 4	
	玄圃梨	塚崎 寿量院	S53. 2. 13	

(4) 伝統文化の継承

元来、農業を中心とした生活の中では、収穫までの作業の区切りには神事が行なわれ、そのほとんどが豊作祈願に結びついた行事です。

現在、生活様式や社会環境・教育環境が激しく変化している中、地域の人々の努力によって守り受け継がれてきている貴重な郷土芸能があります。これら「生きている文化財」を指定文化財として指定し、次の世代に伝えていけるよう努めています。

■郷土芸能の状況

名称	継承団体	由来
篠籠田の獅子舞 (昭和 50 年 12 月 12 日県指定)	篠籠田三匹獅子舞保存会	毎年 8 月 16 日、篠籠田の西光院で行われる奉納舞で、「大獅子」「中獅子」「女獅子」の三匹の獅子が華やかに舞い、祖先の霊をなぐさめ、五穀豊穡と家内安全を祈願するものです。
船戸のおびしゃ (昭和 63 年 8 月 1 日市指定)	船戸のおびしゃ保存会	農村の慰安娯楽と村の寄り合いの意味を兼ねた新年の行事で毎年 1 月中旬に船戸地区で行われます。
大室の盆綱引き (昭和 63 年 8 月 1 日市指定)	大室盆綱保存会	毎年 8 月 15 日、朝から若竹を芯に荒縄と青カヤをより合わせて、ひと抱えもある綱をつくり、夕暮れ後に引き手が集まり綱を引き合うもの。五穀豊穡と精霊供養の願いを込めた行事。 平成 9 年を最後に途絶えていたものの、平成 22 年から、町会が中心となって、子ども会や地元小学校の児童も加わり再開されている。

十二座神楽 (昭和 50 年 12 月 4 日市指定)	十二座神楽保存会	毎年 10 月 17 日、塚崎の神明社で行われる古代神話をもとにした神楽舞で、十二の舞曲からなります。
若白毛囃子 (昭和 53 年 2 月 13 日市指定)	若白毛囃子保存会	若白毛地区の鎮守様である八坂神社の夏祭り(7月24日)に奉納される獅子舞の後、狐・ひよっこ・おかめなどがこっけいに舞う行事。 夏祭りは行われているものの、お囃子は休止中。
手賀ばやし (平成 15 年 4 月 1 日市指定)	手賀囃子保存会	毎年 7 月の第一日曜日に「アンバサマ」祭礼で奉納されるもので、興福院から兵主八幡神社の境内まで、神輿や山車が繰り出されます。

2 市史編さん事業の推進

(1) 市史刊行事業

① 『柏市史(原始古代中世考古資料)』刊行準備

平成 30 年度内の刊行を予定しており、原稿及びこれに関連する写真や図版等の編集を行っています。

(2) 史料保存活用事業

① 古文書史料等の寄託寄贈業務

現在、本市が保有する古文書史料は、約 120 家分、約 10 万点であり、これらは本市の成り立ちを考え、学術的に検証していく上での基礎資料となるものです。本市では平成 18 年 2 月 1 日「柏市教育委員会古文書整理要領」を制定し、寄贈・寄託・返却など、史料の適切な管理作業を進めてきました。平成 30 年 3 月末日現在、寄贈を受けた古文書類の点数は 2,004 点(4 件)、寄託を受けた古文書点数は 523 点(1 件)です。

② 市民ボランティアによる写真資料整理

本市は、近代以降急激な変貌を遂げ今日に至っていますが、市域の発展過程を知る上で写真資料の利用は有効といえます。一方、本市は市史編さんの過程で収集した写真資料約 52,000 点(うち市民提供写真約 5,000 点)を保有するものの、市民や各機関の利用要求に整理が追いついていません。こうした中、ここ数年市民の間では、かつての景観を撮影した懐かしい写真展が頻繁に開催される等の機運が盛り上がり、市民ボランティアを募りその協力を得ながら、写真資料の整理を開始したものです。

■写真資料整理実施状況(平成 29 年度)

実施回数	延参加人数	処理点数
10 回	129 人	1,232 点

③ 「かしわ歴史写真発信事業」

1) 旧吉田家歴史住宅写真展(柏市みどりの基金との共催)

テーマ「吉田家と柏競馬場」

日時：平成 29 年 7 月 22 日(土)～9 月 18 日(土)

場所：旧吉田家歴史住宅 新蔵

内容：吉田家と豊四季台にあった競馬場・ゴルフ場関連の写真パネルと史料(パネル 27 枚 写真 31 枚)

ギャラリートーク：8 月 11 日(金) 12:30～ 9 月 2 日(土) 1 回目 10:00～ 2 回目 2:00～

2) 沼南庁舎 市民交流サロン展示

テーマ「受け継がれる柏の祭り」

① 日時：平成 29 年 7 月 28 日(金)～9 月 12 日(火)

内容：「十二座神楽」「鳥ビシャ」「手賀ばやし」他(パネル 14 枚)

② 日時：平成 29 年 9 月 13 日(水)～12 月 6 日(水)

内容：「十二座神楽」を「八朔相撲」に交換 パネル 14 枚

③ 日時：平成 29 年 12 月 6 日(水)～平成 30 年 3 月末

内容：「鳥ビシャ」2 枚を図書館へ移動 パネル 12 枚

3) 柏市立図書館本館 2 階通路展示

テーマ「受け継がれる柏の祭り」

① 日時：平成 29 年 8 月 1 日(火)～9 月 13 日(水)

内容：「三匹獅子舞」「盆綱引き」「八朔相撲」 パネル 11 枚

② 日時：平成 29 年 9 月 13 日(水)～10 月 12 日(木)

内容：「十二座神楽」 パネル 6 枚

③ 日時：平成 29 年 12 月 12 日(火)～平成 30 年 3 月末

内 容：「浦安の舞」「船戸オビシヤ」「鳥ビシヤ」 パネル 10 枚

4)パレット柏写真展

テーマ「変わりゆく柏の風景」

日 時：平成 30 年 2 月 18 日（日）～21 日（水）

場 所：パレット柏「柏市民ギャラリー」（柏 Day One タワー 3 階）

主 催：フォトアーカイブス柏・柏市教育委員会

内 容：柏市誕生の頃から現在までの柏市の景観の変化を示す写真パネル 86 枚 写真 142 枚

④ 所蔵史料の活用

寄贈寄託された史料は、編年別・項目別に分類整理して収蔵庫に収納していますが、単に保存にとどまらず郷土資料展示室などで市民への積極的な公開、他の教育機関への貸出し・掲載・閲覧等を実施しました。

a 郷土資料展示室での資料公開

柏市が保有する古文書、写真などのうち、整理が終了したものを中心に郷土資料展示室での常設展で資料公開を実施。多数の市民に対して柏市の歴史を啓発することができました。

b 他の教育機関への貸出し等

寄贈寄託された史料は、編年別・項目別に分類整理して収蔵庫に収納していますが、単に保存にとどまらず郷土資料展示室などで市民への積極的な公開、他の教育機関への貸し出しを実施。（3 1 件 2 3 3 点）（平成 3 0 年 3 月末日現在）

⑤ 市史の刊行物

本市の市史編さん事業は、昭和 4 2 年から開始し、文書資料の収集と整理にはじまり、編さん開始 2 年後の昭和 4 4 年に『柏市史 資料編』として第 1 巻を刊行しました。以来、現在までに次のような市史刊行物を発刊しています。

■市史関係刊行資料（合併後）

資料名	発行年	資料名	発行年
柏市史（古代中世文献史料）	平 27	歴史ガイドかしわ	平 18
柏市史（沼南町史 史料集金石文Ⅲ）	22	柏市史研究 創刊号	24
柏市史（沼南町史近代史料）	20	柏市史研究 第 2 号	26

■市史関係刊行資料（合併前）

資料名	発行年	資料名	発行年
柏市史近世古文書目録 上	昭 44	柏市史資料編 10 小金佐倉牧開墾 上	昭 49
柏市史近世古文書目録 下	44	柏市史資料編 11 小金佐倉牧開墾 下	49
柏市史資料編 1 富勢村誌	44	柏市史年表 明治・大正・昭和	45
柏市史資料編 2 土・千代田村誌	46	柏のむかし	51
柏市史資料編 3 大室村関係文書	44	続柏のむかし	56
柏市史資料編 4 布施村関係文書 上	46	柏市史年表	55
柏市史資料編 5 布施村関係文書 中	47	歴史アルバムかしわ	59
柏市史資料編 6 布施村関係文書 下	46	柏市史 原始・古代・中世編	平 9
柏市史資料編 7 諸家文書 上	45	柏市史 近世編	7
柏市史資料編 8 諸家文書 下	54	柏市史 近代編	12
柏市史資料編 9 御廻状集成	48		

■旧沼南町分市史関係刊行資料

旧沼南町の町史編さん事業は、昭和 5 2 年度から開始し、古文書や金石文などの資料調査と収集・整理を行い、現在までに次のような出版物を刊行しました。

資料名	発行年	資料名	発行年
沼南町史（一）	昭 54	沼南町史近世史料Ⅱ 旧手賀村の歴史	平 16
沼南町史史料目録 第一集	57	沼南風土記	昭 56
沼南町史史料目録 第二集	58	沼南風土記（二）	平 元
沼南町史史料目録 第三集	59	沼南町史研究 創刊号	2
沼南町史史料目録 第四集	60	沼南町史研究 第 2 号	3
沼南町史史料目録 第五集	61	沼南町史研究 第 3 号	5
沼南町史史料目録 第六集	62	沼南町史研究 第 4 号	8
沼南町史史料目録 第七集	63	沼南町史研究 第 5 号	10

沼南町史史料目録 第八集	平 7	沼南町史研究 第6号	12
沼南町史史料目録 第九集	11	沼南町史研究 第7号	15
沼南町史 金石史料Ⅰ	4	手賀沼の開発と小金牧	昭 60
沼南町史 金石史料Ⅱ	9	写真集「時を拾う 沼南の百年」	平 12
沼南町史近世史料Ⅰ 旧風早村の歴史	14	沼南町のあゆみ	17

3 歴史資料・文化財に接することができる場と機会の提供

(1) 文化財の普及・啓発

本市には、508か所の遺跡のほか、先人たちによって守り伝えられてきた有形・無形の文化財が存在します。これらの伝統的な文化遺産を次代に伝えていく活動は、現在に生きている私達の責務です。これまでに各種調査した文化財の情報を市民に提供し、文化財保護に対する理解と協力を得ていく必要があります。

このため本市では、移り変わりの激しい今日の社会において、ともしればかき消されてしまいそうな、先人達が残してくれた生活や文化を記録し発行しています。また、各種普及・啓発活動を行っています。

■調査報告書・冊子等

名称	発行年度	内容
柏の昔ばなし	昭 59	地域に伝えられている昔ばなしを聞き取り収録
柏の絵馬	60	市内寺社に奉納されている絵馬を調査
柏と文学	60	市域にかかわる文学者を収録
柏と音楽	61	わらべ歌や仕事歌を収録
柏の仏像	63	寺院や堂、庵に安置されている仏像を調査
柏の民俗資料編・考察編	平 2	衣食住、生産、交易、交通、信仰、芸能等日常生活に関する昔からの事柄を調査し、地域ごとに記録
柏の金石文Ⅰ	7	市内全域の約 15,000 点の金石文を調査・記録
柏の金石文Ⅱ	10	
旧吉田家住宅調査報告書	19	旧吉田家の建造物についてまとめた学術調査報告書 (現地調査は平成 17, 18 年度に実施)
旧吉田家住宅保存修理工事報告書	22	平成 21 年 11 月の公開に先駆けて、平成 19~21 年度にかけて実施した旧吉田家住宅の改修工事の内容及び工事中に判明した事柄をまとめた報告書
柏市文化財絵地図	23	市内の文化財の内容と所在箇所を紹介したマップ
旧吉田家住宅民具調査報告書	26	平成 21~25 年度にかけて実施した旧吉田家住宅の民具調査についてまとめた調査報告書

■各種啓発事業（平成 29 年度）

	開催日	場 所	参加者数など
	内 容		
見学会	11月3日（金/祝）	花戸原遺跡	180名
	発掘調査中の花戸原遺跡（第12次）発掘調査現場において現地説明会を開催し、古墳時代や奈良・平安時代の堅穴住居跡、掘立柱建物跡及び出土遺物について解説を行った。		
講師派遣	5月20日（土）	船戸古墳群	5~10名×3回
	カシニワフェスタ2017における船戸古墳群の活動紹介に際して、午前1回・午後2回現地を巡りながら解説を行った。		

5月21日（日）	①手賀の丘公園 （古墳及び塚群・庚申塔） ②北ノ作古墳 ③南蔵院 ④湯浅家長屋門 ⑤興福院 ⑥手賀城跡 ⑦旧手賀教会堂 ⑧兵主八幡神社 ⑨手賀の谷津田 など	64名
柏市レクリエーション協会の「柏の歴史を知る親子ウォーキング」に講師として同行し、今年度は「片山・手賀地区」の自然や文化財について解説を行った。		
5月26日（金）	東京大学	約50名
東京大学において学芸員資格取得を目指す学生に対して、「博物館概論」の授業におけるゲスト講師として「地域における学芸員の役割～行政内学芸員の視点から～」と題して、職務の内容・魅力・可能性等について講義を行った。		
6月22日（木）	旧手賀教会堂	児童3名 引率2名（教頭・担任）
社会科の授業（まち探検）において訪れた手賀東小学校2年生へ、旧手賀教会堂の歴史や茅葺屋根の日本家屋について説明を行った。		
8月3日（木）	永楽台近隣センター	児童27名
永楽台児童センター主催の夏休み講座において、柏の歴史・遺跡への興味関心に繋がるよう、土器に触れてもらうとともに拓本体験、勾玉づくりを指導した。		
8月25日（金）	①柏市文化財整理室 （土器見学・農具体験） ②花野井秋水燃料庫 ③大洞院 ④根戸高射砲連隊訓練棟 ⑤花戸原遺跡	子ども15名 大人2名
協働推進課主催の「夏休み!!KASHIWAピースウィーク2017」において、「かしわ歴史探検ツアー」に講師として同行し、市域の歴史・文化財について解説を行った。		
9月27日（水） 10月2日（月） 10月11日（水） 10月18日（水）	9/27:布施近隣センター 10/2:墨田区曳舟周辺 10/11:布施近隣センター 10/18:布施近隣センター	16名
中央公民館と布施近隣センターの連携事業。「地域ギャラリー講座」として、布施近隣センターロビーのギャラリー展示に向けての講座。アドバイザーとして全ての講座とともに、3月7日オープンに向けた改修、展示什器、展示作業までアドバイスをを行った。特に第3回の10/11においては「地域が持つ力」と題して、富勢地域出土の土器を持ち込みながら各種文化財を紹介するとともに、ワークショップの事例紹介を行い、「郷土学」について講義を行った。		
10月10日（火）	柏第四小学校	生徒34名（2組）
3年生の総合学習において柏市役所の複数の部署へ担当者をゲストティーチャーとして召集依頼があり、文化課からは四小周辺の遺跡から出土した土器を持ち込み、地域の歴史について解説を行うとともに、用意された質問に答えた。		

	10月31日（火）	郷土資料展示室	生徒19名 引率教員・保護者7名
	2年生の生活科の地域学習の一環として、学区内の施設を見学しながらインタビューを行い学区のよさを発見する学習において風早北部小学校2年生が来訪し、展示解説を行うとともにインタビューに答えた。		
	11月4日（土）	大洞院	8名
	お寺主催の「寺ゼミ」において、「柏北部の遺跡と歴史」と題し、市域全域の遺跡分布地図を本堂に広げ、北部地域から出土した土器を並べて座談会的に質問を受けるとともに、スライドにより博物館の意義について解説し、地域や歴史を学ぶ意味についても語り合った。		
	11月30日（木）	郷土資料展示室	生徒31名
	身近な地域探求学習として6～7人の5グループに分れて来訪した流山市立東深井中学校1年生に対し、展示解説を行うとともにワークショップを体験してもらった。		
	11月25日（土）、26日（日）	文化財整理室	勾玉200名
	青少年センターにおいて実施させる青少年相談員主催の「わんぱくこども祭り」に参加して、隣接する文化財整理室において遺跡への興味関心に繋がるよう『勾玉づくり』『ミニチュア土器づくり』『カラー拓本しおりづくり』を行った。		
	12月1日（金）	郷土資料展示室、文化財整理室	生徒1名・非常勤講師1名
	開智国際大学において学芸員資格取得を目指す学生に対して、「博物館経営論」「博物館資料論」の講義の一環として、自治体専門職員の考え方との実務について講義依頼があり、概要説明の上で、展示室及び整理室を実見してもらうとともに、市民団体の活動と協働の実例として松ヶ崎城を案内した。		
	1月16日（火）	風早南部小学校（※）	3年生44名
	1月26日（金）	柏第四小学校（※）	3年生135名
	1月30日（火）	豊小学校	3年生103名
	2月1日（木）	逆井小学校	3年生58名
	2月20日（火）	富勢小学校	3年生125名
	3年生の社会科（昔の暮らし）の授業において、昔の農具や暮らしの道具を持ち込み（学校の所蔵する民具があればそれを使用）、実際に触れてもらいながら、身近な地域や歴史への関心を持ってもらえるよう出前授業を行った。（※）学びづくりフロンティア・プロジェクト対象校		
資料貸出	【展示期間】 平成24年6月8日～ 継続中	福満寺	—
	大井の福満寺からの依頼を受け、参拝者に寺や地区の歴史を知ってもらうために、境内に隣接する大井東山遺跡から出とした古墳時代から奈良・平安時代の遺物を貸し出し、講堂にて展示を継続中。		

(2) 市民に対する市史啓発事業

① 歴史講演会

「小金牧開墾と手賀沼」

生涯現役ときわ会との共催

第一部 「手賀沼は残った～史料が伝えるかしわの歴史」

講師：文化課主任 高野博夫

第二部 「北総の夜明け前～赤報隊ニセ官軍事件と小金牧開墾～」

講師：柏市史編さん委員長 中村 勝 氏

平成30年2月26日（月） 午後1時00分～午後4時30分

会場 柏市沼南庁舎5階大会議室

参加者 117名 講演終了後、郷土資料展示室見学

② 歴史講座・歴史散歩への講師派遣

平成29年度は各近隣センター・各ふるさと協議会等が実施する歴史講座及び歴史散歩などで、柏市の歴史に対する市民への啓発活動を実施しました。

■歴史講座・歴史散歩開催状況（平成29年度）

	期 日	テーマ	参加者数	主 催
1	4月19日	高柳地区の歩み	30	柏市民中央公民館
2	5月24日	将門伝説	27	県生涯大学34期会
3	5月31日	市内史跡めぐり	25	浪江町復興支援員
4	6月20日	手賀沼物語	90	柏シルバー大学院生涯過程B組
5	7月11日	将門伝説	20	柏市男女共同参画社会推進協議会
6	7月14日	将門伝説	5	東葛飾中学校
7	7月19日	地域学習	25	柏市中央公民館
8	8月26日	柏のまちおこし	100	柏市俳句連盟
9	9月12日	地域学習	25	柏市中央公民館
10	9月16日	吉田家地域おこし	5	みどりの基金
11	9月26日	小金牧開墾	30	NPO法人パートナー東葛
12	10月3日	将門伝説	7	県生涯大学2年A組
13	10月7日	手賀沼の歴史	60	東葛柏福祉会
14	10月8日, 15日,28日	手賀沼の歴史	45	農政課
15	10月21日	柏の歴史	20	千葉大環境健康フィールドセンター
16	11月4日	弥惣治文庫の収蔵資料	15	増尾ふるさと協議会
17	11月8日	柏・はじまり物語	15	柏水会
18	11月11日	市内史跡めぐり	17	千葉大環境健康フィールドセンター
19	11月12日	市内史跡めぐり	10	道の駅しょうなん
20	11月15日	市内史跡めぐり	20	柏観光プロダクション・環境政策課
21	11月24日	将門伝説	30	柏シルバー人材センター
22	11月26日	市内史跡めぐり	90	増尾ふるさと協議会
23	12月15日, 22日	柏の歴史	90	柏西ロータリークラブ
24	1月19日	吉田家地域おこし	10	火曜会（柏歯科医師会勉強会）
25	1月22日	手賀沼の歴史	70	柏シルバー大学院研究過程2年
26	1月23日	手賀沼の歴史	30	NPO法人パートナー東葛
27	2月11日	市内史跡めぐり	25	柏観光プロダクション・環境政策課
28	2月13日	将門伝説	114	柏シルバー大学院生涯過程C組
29	2月24日,25日, 3月10日,11日	弘誓院の歴史	37	道の駅しょうなん
30	2月26日	手賀沼干拓	117	生涯現役ときわ会
31	3月20日	手賀沼干拓	91	二松学舎大学・地域支援課
32	3月27日	市内史跡めぐり	30	かしわ環境ステーション
		計	1,325	

4 柏市郷土資料展示室の展示企画運営

本展示室は、平成20年8月、日ごろ目に触れることの少ない歴史資料や考古資料などにより市域の歴史や文化財を紹介するとともに、人間国宝の芹沢銈介の作品を紹介して美術工芸に対する関心にも応えるため沼南庁舎2階に設置された。

平成29年度は拡大常設展（通史）と1回の企画展、巡回展2回を開催した。

期間	平成29年3月11日（土）～平成29年7月2日（日）
内容	第21回 芹沢銈介作品展「動物図鑑」 ～芹沢銈介の動物の世界～
見学者	1,771人
期間	平成29年7月22日（土）～平成29年12月24日（日）
内容	拡大常設展「柏の歴史タイムカプセル」～まちの魅力を再発見！～ 同時開催 第22回 芹沢銈介作品展「芹沢とりどり」
見学者	4,243人
期間	平成30年1月13日（土）～平成30年3月11日（日）
内容	平成29年度出土遺物公開事業巡回展（公財）千葉県教育振興財団主催，柏市教委後援 常磐道の遺跡展「悠久の歴史を旅して」
見学者	1,009人
期間	平成30年3月24日（土）～平成30年6月24日（日）
内容	千葉県北西部地区文化財巡回展 千葉県北西部地区文化財担当者連絡協議会主催 「まちづくりのヒストリア」
見学者	110人（平成30年3月31日現在）

（平成29年度中の見学者：6,322人）

第6部 図書館サービスの充実

I 多様な図書館サービスの推進

(1) 図書館の活動状況

①読書普及活動（平成29年度）

■イベント、講演会等

名称	内容	開催日	場所	参加者数
市民読書交流会	市民ボランティアグループ「くるる×本・話・会」がコーディネーターとなり、参加者が「おすすめ本」を紹介しあう。	4月1日 6月3日 9月2日 12月15日 2月17日	図書館本館 〔12月15日は 県立柏中央高等学校〕	延べ36人
図書館まつり	連続おはなし会・図書館資料の調べ方講座・工作教室・リサイクル本市・「柏のあゆみ」上映等	10月21日	本館	約860人
市内大学図書館見学バスツアー及び知的書評合戦（ビブリオバトル）	市民を対象に、市内大学（東京，二松学舎大学）図書館の見学バスツアーを開催。また、四大学代表によるビブリオバトルを同日に開催。	11月25日	各大学	37人
市内中学・高校生知的書評合戦（ビブリオバトル）	柏市内中学・高校生を対象としたビブリオバトルを開催。後日、市内浅野書店にてチャンプ本等受賞者作成のPOPを展示。	11月12日	アミュゼ柏	221人
乳幼児読書講演会	テーマ：ばばあちゃんと私 講師：さとうわきこ氏（児童文学・絵本作家） テーマ：絵本がもたらす豊かな時間 講師：中村柁子（絵本評論家）	2月3日 3月16日	アミュゼ柏	240人 60人
映画上映と講演会	映画「家族の軌跡 3.11の記憶から」上映と大西暢夫監督の講演会	2月4日	アミュゼ柏	110人
歴史講演会	テーマ：「偉人」のうらがわー伊能忠敬の虚像と実像，そして時代ー講師：酒井一輔氏（伊能忠敬記念館学芸員）	3月17日	アミュゼ柏	114人

■特別展示（図書館主催）

名称	内容	開催月（開始月）	場所
<ul style="list-style-type: none"> ・こどもの読書週間（本館） ・入園・入学式（本館・藤心・こども） ・端午の節句（本館） ・おかあさん，母の日の本（永楽台・増尾） ・こいのぼり（藤心） ・憲法（藤心） ・春の花（新富・藤心） ・ともだち・新学期の本（新富） 	関連図書の展示	4月	本館 永楽台分館 増尾分館 新富分館 藤心分館 こども図書館

<ul style="list-style-type: none"> ・ハリーポッター 20 周年 (本館) ・大野隆司さんの本 (本館) ・版画家大野隆司「しあわせのお守り～金の版画展～」(本館 2 階通路) ・遠足・ピクニック (本館) ・雨の本 (永楽台) ・おとうさん, 父の日の本 (永楽台) ・こいのぼり・端午の節句 (藤心・こども) ・こどものとも, かがくのとも (新富) ・季節の本 (新富) ・おかあさん・母の日の本 (増尾・藤心・こども) ・修学旅行 (沼南) ・運動会の本 (増尾) ・虫歯予防の本 (藤心) ・遠足, ピクニック (こども) ・連休明けはちょっと一息, 心に休暇を (新富) 	関連図書の展示	5 月	本館 永楽台分館 増尾分館 新富分館 藤心分館 沼南分館 こども図書館
<ul style="list-style-type: none"> ・梅雨 雨, 傘, かたつむり (本館・増尾・新富・藤心・こども) ・七夕の本 (本館・藤心・沼南) ・夏の本 (永楽台) ・おとうさんの本 (増尾・新富・藤心・こども) ・時計 (藤心) ・パンダの本 (藤心) ・遠足, ピクニック (こども) ・課題図書, よんでみませんか (新田原・沼南) ・自由研究 (新田原) 	関連図書の展示	6 月	本館 永楽台分館 増尾分館 新富分館 新田原分館 藤心分館 沼南分館 こども図書館
<ul style="list-style-type: none"> ・課題図書, よんでみませんか (本館・田中・永楽台・増尾・新富・新田原・藤心・沼南・こども) ・七夕の本 (増尾) ・自由研究の本 (増尾・新富・新田原・こども) ・戦争, 平和の本 (こども・藤心) ・夏休み (藤心) ・夏の本 (藤心・こども) ・お化け, 妖怪, 海, ひまわり, 花火, ペンギン, 夏祭り, スイカ (藤心) 	関連図書の展示	7～8 月	本館 田中分館 永楽台分館 増尾分館 新富分館 新田原分館 藤心分館 沼南分館 こども図書館
<ul style="list-style-type: none"> ・東西ミステリー小説 (本館) ・秋の本 (永楽台・増尾・新田原・藤心・こども) ・運動会 (藤心) ・月, お月見の本 (本館・増尾・新富・藤心・こども) ・敬老の日の本 (永楽台・こども) ・運動会の本 (藤心・こども) ・いもほり, 彼岸花 (藤心) ・カシケン調査ライブラリー (沼南) ・ハロウィンの本 (藤心・増尾) 	関連図書の展示	9 月	本館 永楽台分館 増尾分館 新富分館 新田原分館 藤心分館 沼南分館 こども図書館
<ul style="list-style-type: none"> ・四大学合同企画展「漱石とその門人たち」(本館) ・田中スタンダード (田中) ・子ども司書「おすすめの本」(田中・沼南) ・ハロウィン (増尾・新富・藤心・沼南・こども) ・かかし, 秋祭り, 紅葉, 落ち葉, りんご (藤心) ・運動会 (こども) ・大野隆司さんの本 (こども) ・秋の本 (永楽台・増尾・新田原・こども) 	関連図書の展示	10 月	本館 田中分館 永楽台分館 増尾分館 新富分館 新田原分館 藤心分館 沼南分館 こども図書館

<ul style="list-style-type: none"> ・クリスマスの本 (永楽台・増尾・新田原・藤心・沼南・こども) ・冬の本 (増尾・こども・藤心) ・柏市こども司書おすすめ本 (増尾) ・読みつがれてきた本, 読み聞かせの本 (新富) ・お正月の本 (藤心) 	関連図書の展示	11月	本館 永楽台分館 増尾分館 新富分館 新田原分館 藤心分館 沼南分館 こども図書館
<ul style="list-style-type: none"> ・市内中高生ビブリオバトルPOP展 (本館) ・大みそか, お正月 (本館) ・冬の本 (増尾) ・クリスマスの本 (本館・田中・永楽台・増尾・新富・新田原・藤心・こども) ・お正月の本 (田中・増尾・新富) ・てぶくろ, 雪, 雪女 (藤心) 	関連図書の展示	12月	本館 永楽台分館 増尾分館 新富分館 新田原分館 藤心分館 沼南分館 こども図書館
<ul style="list-style-type: none"> ・乳幼児読書講演会 さとうわきこさんの本 (本館・新富) ・お正月の本 (新富・沼南) ・干支の本 (沼南) ・冬の本 (永楽台・増尾・こども) ・和歌山静子さんの本 (田中・藤心) ・鬼, 節分の本 (本館・増尾・新田原・藤心・こども) ・チョコレート (藤心) ・ひなまつり (藤心) 	関連図書の展示	1月	本館 田中分館 永楽台分館 増尾分館 新富分館 新田原分館 藤心分館 沼南分館 こども図書館
<ul style="list-style-type: none"> ・講演会 大西暢夫・東日本大震災の本 (本館) ・調べる学習コンクール入賞作品展 (本館) ・春の本 (永楽台・増尾) ・冬の本 (永楽台・こども) ・節分の本 (増尾・新富・こども) ・和歌山静子さんの本 (こども) ・バレンタイン, チョコレートの本 (新富) ・森山京さんの本 (新富) ・つくし, たんぽぽ, さくら, よもぎ (藤心) ・ひな祭りの本 (本館・田中・増尾・新田原・沼南・こども) 	関連図書の展示	2月	本館 永楽台分館 増尾分館 新富分館 新田原分館 藤心分館 沼南分館 こども図書館
<ul style="list-style-type: none"> ・歴史講演会 伊能忠敬の本 (本館) ・講演会 中村証子さんの本 (本館) ・春休みのおでかけの本 (田中) ・ひなまつり (増尾) ・春の本 (永楽台・増尾・新田原・沼南・こども) ・震災, 防災の本 (藤心) ・卒園, 卒業, 入園, 入学の本 (本館・田中・増尾・新田原・藤心・こども) ・一年生, 新生活 (新富) 	関連図書の展示	3月	本館 田中分館 永楽台分館 増尾分館 新富分館 新田原分館 藤心分館 沼南分館 こども図書館

■特別展示 (他団体主催)

名称	内容	開催日	場所
柏えほんの会	手作り絵本展	2月15日～ 2月28日	本館ロビー
柏子どもの本を読む会	私が好きな本	3月8日～ 3月21日	本館ロビー

■おはなし会

名称	内容	開催日	場所	参加者数
夏休みおはなし会	すばなし, ビッグブック, 手遊び等	7月27日	本館おはなし室	14人
冬休みおはなし会	絵本, ビッグブック, 紙芝居, 手遊び等	12月21日	本館おはなし室	9人

※他に, 以下の本館・分館で定期的におはなし会(絵本の読み聞かせ等)を開催

開催館	開催日	開催回数	参加者数	開催館	開催日	開催回数	参加者数
本館	毎週木曜日, 第3土曜日	59回	419人	新富分館	第1水曜日	12回	113人
豊四季台分館	毎週水曜日	46回	470人	高田分館	第3金曜日, 奇数月第2木曜日	20回	95人
田中分館	第3木曜日	12回	234人	根戸分館	第1金曜日, 第3土曜日	23回	252人
南部分館	第3火曜日	11回	170人	新田原分館	毎週土曜日	47回	247人
西原分館	第3金曜日	11回	252人	松葉分館	第2水曜日	10回	94人
布施分館	第3土曜日	7回	49人	藤心分館	第2金曜日, 奇数月第3金曜日	17回	246人
増尾分館	第3木曜日	12回	145人	高柳分館	第1火曜日	10回	120人
光ヶ丘分館	第2火曜日	10回	151人	こども図書館	毎日	343回	9,845人

②ブックスタート関連事業(平成29年度)

■ブックスタート参加者数等

実施月	受診者数	図書受取者数	ボランティア参加者数	実施月	受診者数	図書受取者数	ボランティア参加者数
4月	303人	303人	45人	10月	266人	266人	42人
5月	305人	305人	52人	11月	280人	280人	46人
6月	285人	284人	49人	12月	272人	273人	47人
7月	263人	263人	39人	1月	252人	252人	43人
8月	281人	281人	37人	2月	280人	279人	50人
9月	282人	282人	51人	3月	323人	323人	42人
				計	3,392人	3,391人	543人

※受診者数…1歳6か月児健康診査の受診者数

■ブックリスト配布

名称	内容	開催回数	場所	参加者数
3歳児健康診査時ブックリスト配布	ブックスタート事業(1歳6か月児健康診査時)のフォローアップ事業として位置づけ, 3歳児健康診査時に幼児向けブックリストを配布	毎月4~5回, 年52回開催	ウェルネス柏 沼南保健センター	3,227人

③課題解決支援事業（平成29年度）

■子育て支援関係（こども図書館関連）

名称	内容	開催日	場所	参加者数等
こども図書館 講演会・開館9周年記念行事・毎日おはなし会等の開催	①読み聞かせボランティアによる毎日おはなし会・音楽会等の開催 ②こども図書館開館9周年記念行事(おはなし会) ③クリスマスおはなし会 ④版画家大野隆司さん親子で楽しむカラー紙版画 ⑤和歌山静子さんおはなし会&ワークショップ ⑥二松学舎大学附属柏中学校・高等学校吹奏楽部「音楽とおはなしの会」 ⑦保健所健康講座「保健師・管理栄養士に相談しよう！～夏の食と過ごし方を正しく知ろう～」 ⑧保健所健康講座「お子さんのためのむし歯予防術！！」	①4月1日～3月31日 ②7月29日・8月9日 ③12月24日 ④10月14日 ⑤2月25日 ⑥12月23日 ⑦6月16日 ⑧11月19日	こども図書館	①9,353人 ②280人 ③131人 ④64人 ⑤おはなし会149人 ワークショップ70人 ⑥81人 ⑦31人 ⑧56人 ※こども図書館年間来館者数等 ・来館者 79,895人 ・行事参加者 10,215人 ・ボランティア参加者 865人 ・イベント開催数 349回
図書館おはなし会ボランティア研修会・交流会	①分館読み聞かせボランティア意見交換会 ②図書館読み聞かせボランティア研修会	①11月21日 ②3月23日	①本館 ②中央公民館	①7人 ②15人
ユニバーサルデザイン絵本コーナーの設置	視聴覚障がい児他も利用できるさわって遊ぶ絵本等の提供		こども図書館	
こども図書館運営検討会の開催	保健所，子育て支援課，児童センター，保育運営課等関連部署担当職員と図書館職員間での事業報告及び連携事業の意見交換	3月29日	本館	関係部署職員7人

■行政向け課題解決支援事業

名称	内容	開催日	場所	担当課
農と自然と歴史のまち沼南の魅力	関連図書の展示	6月1日～6月16日	本館ロビー	環境政策課
COOL CHOICE	関連図書の展示	7月4日～7月13日，11月16日～12月15日	本館ロビー	環境政策課
こども司書POP展	こども司書が薦める本とPOPの展示	7月21日～8月31日	本館ロビー	指導課・図書館
健康増進普及月間	関連図書の展示・ブックリストの提供	9月1日～9月15日	本館ロビー	地域健康づくり課

消費者問題	関連図書の展示 パネル展示	10月31日～ 11月15日 10月20日～ 11月5日	本館ロビー 2階通路	消費生活センター
夏目漱石とその門人たち	関連図書の展示	10月13日～ 11月29日	本館ロビー	市内四大学・図書館
市内中学・高校生知的書評合戦（ビブリオバトル）POP展示	ビブリオバトル参加者が薦める本とPOPの展示	12月16日～ 1月19日	本館ロビー	指導課・図書館
さとうわきこ乳幼児読書講演会関係展示	関連図書の展示	1月20日～ 2月3日	本館ロビー	地域健康づくり課・子育て支援課・図書館
調べる学習コンクール入選作品展示	「調べる学習コンクール」に入賞した市内小中学生の作品と関連資料の展示	2月6日～ 2月14日	本館ロビー	指導課・図書館
柏の水道に関する本の展示	関連図書の展示、水道部作成のパネル展示	3月22日～ 3月31日	本館ロビー	水道部

④学校・大学との連携事業（平成29年度）

■学校図書館支援事業

名称	内容	開催日	場所
柏市立図書館・学校図書館連絡検討会	①図書館・学校図書館との連携事業についての協議（委員10人出席） ②図書館・学校図書館との連携事業についての報告・協議（委員13人出席）	①7月25日 ②3月27日	本館第2会議室
市内高等学校図書館担当者意見交換会	図書館・高等学校図書館との連携事業についての協議（委員15人出席）	8月8日	本館第2会議室
子ども司書会議 （子ども司書養成講座）	指導課と共催、市内小・中学生287人が参加。 ・図書館司書による図書館ツアー ・「こんな図書館あったらいいな」の発表他	7月～8月	本館第2会議室 他

■市内大学図書館市民開放支援事業

名称	内容	開催日	場所	参加者数
市内大学図書館意見交換会	大学図書館市民開放のPRを目的とした合同企画展及び関連講演会に関する実施報告及び事業計画打合せ	6月1日	本館第2会議室	四大学図書館関係者・図書館職員 計12人

柏市立図書館・柏市内大学図書館合同企画展	各大学図書館等の秘蔵資料公開及び関連講演会の開催 ①開智国際大学「明治作家の出発期―坪内逍遙と二葉亭四迷を中心に」 ②麗澤大学「明治時代の作家―夏目漱石―一生誕生150年にちなんで」 ③二松学舎大学「夏目漱石―文豪が残した作品―」 ④東京大学「『鷗外文庫』にみる几帳面な鷗外」 ⑤柏市立図書館「漱石とその門下生たち」	①10月2日～10月29日 ②10月1日～12月末 ③10月2日～11月30日 ④10月16日～12月8日 ⑤10月13日～10月29日	①開智国際大学図書館展示台 ②麗澤大学図書館1階ロビー展示コーナー ③二松学舎大学附属柏図書館3階法人資料室・入口展示スペース ④東京大学柏図書館2階展示スペース ⑤柏市立図書館本館ロビー	①- ②- ③68人 ④- ⑤-
柏市立図書館・柏市内大学図書館合同講演会	①開智国際大学「坪内逍遙が描いた『恋』と『結婚』―『当世書生気質』から『細君』へ」 ②麗澤大学「文学とはなんのためにあるのか―夏目漱石『こころ』から考える」 ③二松学舎大学「漱石作品の魅力―ことばの面白さを楽しむ―」 ④東京大学「『鷗外文庫』の解説を軸とした森鷗外の人となりや交友関係」 ⑤柏市立図書館「漱石を調べよう～図書館資料の調べ方講座～」	①10月29日 ②10月19日 ③11月11日 ④11月27日 ⑤10月21日	①開智国際大学図書館図書館棟2階612・613教室 ②麗澤大学学生センタープラザ「はなみずき」 ③二松学舎大学柏1号館306教室 ④東京大学柏図書館1階コンファレンスルーム ⑤本館第2会議室	①11人 ②98人 ③61人 ④21人 ⑤8人
市内四大学図書館見学ツアー及び知的書評合戦(ビブリオバトル)	市民を対象とした ①東京大学図書館・二松学舎大学附属図書館(柏)見学バスツアー②市内各大学生及び市民代表による知的書評合戦(ビブリオバトル)	①11月25日 ②11月25日	①東京大学柏図書館、二松学舎大学附属柏図書館 ②二松学舎大学柏1号館306教室	①11人 ②37人

⑤その他事業(平成29年度)

■地域アーカイブ支援

名称	内容	開催日	場所
歴史企画展 柏歴史写真展「柏の記憶～受け継がれる柏の祭り～」 ①大室の盆綱引き、篠籠田の三匹獅子舞、布施の八朔相撲 ②十二座神楽 ③高柳のおびしゃ、船戸のおびしゃ、泉の鳥びしゃ、鷺野谷の鳥びしゃ、浦安の舞、扇の舞・鈴の舞	市民団体「フォトアーカイブス柏」、文化課と連携した写真展	①8月1日～9月10日 ②9月12日～10月18日 ③12月22日～3月31日	本館2階通路

■プラネタリウム事業

図書館本館内にあるプラネタリウムの運営を、視聴覚教育の一環として、毎月、第二・第四土曜日とそれに続く日曜日の一般投影のほか、団体(学習)投影を随時実施しています。夜空に輝く季節の星空とそれにまつわる神話や天文情報も交えて楽しく解説しながら、約1時間のプログラムを投影しています。

【プラネタリウム利用状況（平成29年度）】

区分	投影日数	投影回数	児童	学生	一般	利用者計
一般投影	48日	120回	550人	86人	1,193人	1,829人
団体投影	13日	25回	664人	0人	96人	760人

■郷土資料のデジタル化

内 容	点 数
ガイドマップ 他	2点

⑥蔵書数・貸出冊数等（平成29年度）

【蔵書数・貸出冊数・貸出人数】

	蔵書数（冊）			貸出冊数（冊）			貸出人数（人）
	一般書	児童書	計	一般書	児童書	計	
本館	260,728	61,186	321,914	202,848	96,399	299,247	103,267
豊四季台	21,650	14,860	36,510	114,169	54,903	169,072	58,374
田中	19,465	14,764	34,229	51,157	33,478	84,635	26,766
南部	18,213	15,951	34,164	43,348	30,438	73,786	24,125
西原	18,393	12,471	30,864	42,451	20,650	63,101	22,591
永楽台	15,209	11,797	27,006	37,577	24,034	61,611	21,148
布施	25,023	18,193	43,216	109,017	58,567	167,584	59,853
増尾	19,638	12,742	32,380	55,013	24,450	79,463	28,525
光ヶ丘	22,763	12,479	35,242	107,665	52,149	159,814	54,787
新富	20,020	14,615	34,635	46,776	45,151	91,927	25,596
高田	21,466	14,488	35,954	55,590	28,380	83,970	27,606
根戸	17,646	13,679	31,325	54,997	30,686	85,683	27,950
新田原	19,088	16,830	35,918	69,363	43,422	112,785	36,955
松葉	21,636	14,237	35,873	29,318	11,582	40,900	15,281
藤心	23,029	14,109	37,138	71,213	35,151	106,364	35,049
沼南	40,917	14,015	54,932	53,213	14,860	68,073	24,225
高柳	15,866	9,805	25,671	45,960	30,387	76,347	23,535
こども	3,282	30,861	34,143	15,474	141,563	157,037	28,420
合計	604,032	317,082	921,114	1,205,149	776,250	1,981,399	644,053
構成比	65.6%	34.4%	100.0%	60.8%	39.2%	100.0%	

【蔵書数・貸出冊数・貸出人数の推移（過去5年間）】

年度	蔵書数（冊）			貸出冊数（冊）			貸出人数（人）
	一般書	児童書	計	一般書	児童書	計	
H25	593,284	313,827	907,111	1,305,854	768,816	2,074,670	612,472
H26	595,285	313,639	908,924	1,294,798	746,281	2,041,079	616,604
H27	604,517	317,136	921,653	1,292,603	767,366	2,059,969	650,568
H28	605,413	317,408	922,821	1,234,066	752,038	1,986,104	641,983
H29	604,032	317,082	921,114	1,205,149	776,250	1,981,399	644,053

【CD等貸出数】

貸出点数(点)				
CD	テープ	DVD	ビデオ	計
18,071	346	5,211	148	23,776

【マイクロフィルム所有本数（平成30年3月31日現在）】

資料名	年次	本数	
朝日新聞	千葉版	昭和28年1月～平成22年4月	148本
	全国版	昭和35年5月, 昭和37年2月, 昭和40年3月～6月, 昭和44年8月	12本
毎日新聞	千葉版	昭和2年1月～平成23年4月	135本
	全国版	昭和60年9月～12月	8本

読売新聞	千葉版	昭和41年1月～平成22年12月	156本
柏市民新聞		昭和31年～平成13年	16本
官報		昭和40年1月～昭和61年12月	264本
気象情報		昭和25年1月～昭和38年11月	16本
計			755本

【重度身体障がい者等への貸出】

利用者数	図書	テープ等	計
103人	905冊	48点	953点

【団体貸出】

団体区分	登録団体数	貸出冊数	団体区分	登録団体数	貸出冊数
相互協力	66団体	4,479冊	学校支援	71団体	6,932冊
読み聞かせ	29団体	4,263冊	一般	108団体	37,349冊
			計	274団体	53,023冊

第7部 資料

1 柏市教育関係沿革（平成30年7月1日現在）

昭 20. 10	土国民学校，全校児童 850 人にサツマイモの給食実施
11	柏町公民館開館
22. 4	土，田中，富勢，豊四季の各国民学校がそれぞれ「小学校」と改称 柏国民学校は柏第一小学校と称す
5	柏中学校開校（14 学級） 田中中学校開校 土中学校開校 富勢中学校開校
23. 4	豊四季小学校，柏町立第二小学校と改称 東葛飾中学校，高等学校となり男女共学制を実施 柏町立公民館附属幼稚園開園
5	柏町立第三小学校開校
8	柏中学校新築竣工
9	富勢中学校校舎竣工
24. 1	土小学校講堂新築竣工 田中中学校校舎竣工
3	富勢中学校，火災により 2 階建て校舎 1 棟焼失
4	東葛飾地区社会教育委員会発足
5	柏町体育連盟結成促進協議会を柏公民館で開催
9	田中公民館竣工
25. 2	柏町立第三小学校校舎竣工（143 坪）
3	土小学校，脱脂粉乳の給食開始
4	県立東葛飾高等学校に農業科を開設 麗澤短期大学開学
6	土中学校校舎竣工
8	柏町営手賀沼水泳場できる
11	道徳科学専攻塾高等部，麗澤高等学校と改称
26. 3	柏町公民館附属幼稚園廃止
7	富勢小学校新築校舎竣工
11	柏町文化祭（主催公民館，後援柏写真クラブ，柏美術会，柏茶道会）
27. 6	田中中学校特殊教室竣工
9	柏中学校講堂竣工 田中村教育委員会発足 第 1 回土村文化祭開催 柏地区署管内学校警察連絡委員会発足
28. 4	柏町教育振興審議会発足
5	土村公民館，土小学校内に開館 柏町図書館，柏公民館内に開館
29. 4	柏町立第二中学校，柏第三小学校を仮校舎として開校
6	柏町立小中学校 P T A 連絡協議会発足
7	田中村立船戸公民館新設
9	柏町，田中村，土村，小金町の 4 カ町村合併により「東葛市」誕生 寺村紘二 教育長に就任
29. 11	旧小金町の大半を分離，富勢村の一部を合

	併し「柏市」と改称 柏市立小中学校 P T A 連合会結成
昭 30. 3	柏市体育協会発会 柏市文化団体連合会結成
4	田中北小学校開校 柏市奨学資金制度発足
5	児童数 6,270 人 生徒数 2,829 人
7	柏第二中学校校舎竣工 柏市視聴覚ライブラリー開設
8	柏市教育委員選挙
9	田中北小学校校舎竣工
31. 4	平塚秋司 教育長に就任 柏第五小学校開校
10	新法による教育委員会発足 川本菊雄 教育長に就任
12	柏第四小学校開校
32. 4	光ヶ丘小学校開校 光ヶ丘小学校校舎竣工
8	光ヶ丘小学校校舎竣工
9	柏市青少年問題協議会発足
33. 1	第 1 回柏市民陸上競技大会（正月マラソン）実施
7	柏市文化財保護調査会発足
9	柏市美術会結成
34. 1	柏市文化連盟発足 麗澤大学開校
7	土中学校講堂竣工
10	公民館建設委員会結成
12	視聴覚ライブラリー運営委員会発足
35. 3	柏第五小学校校舎竣工 第 3 期工事完了
35. 4	高校進学率 県内平均 52.3 パーセント 柏日体高等学校開校式 田中北小学校校舎増築竣工
6	正連寺公民館竣工
36. 3	柏中学校校舎増築竣工
7	柏公民館，柏市中央公民館と改称
11	仲澤健次 教育長に就任
12	柏市中央公民館本館竣工
37. 1	元旦マラソンはじまる 体育指導委員制度発足
38. 3	柏第三小学校屋内運動場竣工 柏市スポーツ振興審議会設置
6	柏市民会館竣工 社会教育委員会「社会教育振興策」を答申
11	中央公民館，社会教育センターとしての実績により県教育委員会より表彰される
39. 3	田中北小学校屋内運動場竣工 小学校完全給食開始（柏一小，柏五小，光ヶ丘小） 中学校ミルク給食実施
39. 4	柏市育英資金貸付開始（条例制定） 柏第六小学校開校
5	柏市青少年相談員連絡協議会発足
40. 1	柏第三小学校特殊教室竣工

昭 40. 3	富勢小学校第1次鉄筋校舎竣工 富勢小学校、柏第三小学校給食開始
4	田中北小学校特殊学級開設
5	児童数 9,482 人 生徒数 4,633 人
9	田中北小学校スクールバス運行開始
12	柏市体育指導委員連絡協議会結成
41. 1	柏市少年補導センター開所 柏市少年補導センター運営協議会発足
4	柏市文化財保護条例による第1次文化財指定（宮根遺跡、今谷刑場址、カタクリ群生地、法林寺の大イチョウ）
42. 1	柏第六小学校、田中北小学校給食開始 教育実践記録募集開始 柏市議会「義務教育施設の財政措置に関する意見書」を採択
4	光ヶ丘中学校開校 柏ユネスコ協会発足（県下で初） 第1回ママさんバレーボール大会開催
43. 4	田中小学校、柏第四小学校給食開始 柏第三小学校に言語治療教室を設置 松ヶ崎覚王寺の大日如来坐像、布施東海寺の本殿、鐘楼、楼門が市指定文化財となる
8	柏市民プール（現ひばりが丘市民プール）オープン
44. 4	中央公民館敷地内に図書館分室を設置 土南部小学校開校
5	勤労青少年ホーム開所
7	柏市総合運動場竣工
10	第1回柏スポーツ祭開催
45. 4	柏第七小学校開校 柏第一・第三小学校、柏中学校、学校開放始まる
8	西口市民プール（現明原市民プール）開設
9	第1回子ども会育成大会開催
10	第1回柏市総合体育大会開催 市の木「かしわ」決まる
46. 4	酒井根小学校、柏第八小学校開校
8	移動図書館「かしわ号」スタート 利根川堤防サイクリングコース開通
47. 3	第1回市民大学講座を中央公民館で開催
4	西原小学校、柏第三中学校開校
6	こどもルーム開設（豊四季小、光ヶ丘小、柏五小）
9	市立図書館、柏四丁目法務局跡に独立 移動図書館「なかよし号」スタート
10	第1回「ことぶき大学」開設 中央公民館内に郷土資料室開設
12	菅平かしわ荘開設
48. 2	米国トーランス市との姉妹都市調印
4	旭小学校、柏第四中学校開校
6	第1回図書館協議会開催
12	桜台在住塩水流氏宅の「ヒカリモ」を市指定文化財とする
49. 2	第1回青少年健全育成大会開催
4	藤心小学校、南部中学校開校
9	柏市民憲章制定
10	市立図書館豊四季台分館開館
11	市制20周年記念式典挙行
50. 3	覚王寺大日如来、県指定文化財となる

昭 50. 4	中原小学校開校 市民文化会館自主事業基金制定
5	「社会教育だより」創刊 児童数 22,364 人 生徒数 7,711 人
7	就学指導委員会を設置 第1回青少年のつどいスポーツ大会開催
10	柏市少年野球連盟設立
12	「篠籠田の獅子舞」県指定文化財となる
51. 2	教育座談会開催
3	市立図書館新設開館 第1回中学校剣道大会開催
4	酒井根西小学校開校 全小中学校にアラーム設置 千代田、豊住各こどもルーム開設
5	市立図書館にプラネタリウム開設
8	市長、市立高等学校の建設計画を発表
9	幼児教育振興審議会設置 ※この年から中学校部室設置に着手
52. 2	柏市民体育館竣工
4	高田、名戸ヶ谷小学校開校、柏第五中学校開校
53. 2	公民館基本構想に関する報告書（コミュニティセンター構想）発表
4	増尾西・逆井小学校開校、酒井根中学校開校 市立柏高等学校開校 幼児教育研究所、市町村で全国初の設置 市立幼稚園開園
5	柏婦人大学第1回目開講
7	中十余二運動広場開設
9	第1回ママさんソフトボール大会を総合運動場で開催（参加7チーム）
10	教職員の海外派遣研修を開始（米国トーランス市、8名参加）
12	柏第三小学校敷地内に市民のためのランニングコース完成
54. 3	古谷武雄 教育長に就任
4	教育委員会部制施行（3部7課3館2所24係） 教育研究所開設 富勢東小学校開校、西原中学校開校 豊四季台、南部、田中、西原の各近隣センターに公民館を、豊四季台を除き図書館分館を併設開館 障害児学級介助員を配置
5	中学校給食推進協議会設置
7	市民文化会館運営協議会設置
9	柏市私立高等学校入学資金貸付制度発足
10	第1回柏市郷土民俗芸能大会を市民文化会館で開催
11	市民サロン、柏高島屋ローズタウン8階に開設
55. 3	市立図書館にコンピュータ導入 第1回柏市教育功労者表彰式挙行
55. 4	豊小学校開校 柏第一小学校に病弱学級を併設 永楽台、布施の各近隣センターに公民館及び図書館分館を併設開館 市民サロン運営協議会設置

昭55. 4	少年補導センターに電話相談“やまびこ電話柏”を開設
8	利根川河川敷に利根運動広場開設
9	花野井, 船戸, 南ヶ丘の各運動広場開設
10	社会教育指導員制度発足 中央公民館で開催した“若人のつどい”で三笠宮寛仁殿下が講演
11	「育て柏っ子」を発行
56. 2	市立柏高等学校LL教室開設
4	松葉第一, 酒井根東, 旭東各小学校及び松葉, 逆井各中学校開校 教育福祉会館開館, 同館に中央公民館移転, 旧中央公民館は柏公民館となる
8	パンザマスト「愛のひと声」運動を開始
57. 1	増尾近隣センターに公民館を併設開館
4	増尾近隣センターに図書館分館を併設開館 花野井, 松葉第二各小学校開校 光ヶ丘, 新富各近隣センターに公民館, 図書館分館を併設開館 逆井運動広場開設 中学校に理科実験助手を配置 青少年補導専門員を配置
8	私立幼稚園入園準備金貸付制度発足 教育委員会事務局, 新庁舎に移転
58. 1	柏市郷土資料室柏公民館に開設
2	青少年健全育成大会に1,600人参加
4	富勢西小学校開校(校舎, 屋内体育館, プール同時竣工) 高田近隣センターに公民館, 図書館分館併設開館 勤労青少年ホームに図書館根戸分館開館
6	第3日曜日を“家族スポーツの日”と制定
58. 7	北部市民プール及び運動広場開設 市立柏高等学校に運動部合宿所竣工
12	高田運動広場開設
59. 2	柏市少年補導センター新庁舎開所
4	旭小学校に言語治療教室開設 北部運動広場開設
8	南部運動場開設
10	新田原近隣センターに公民館, 図書館分館を併設開館
60. 4	スポーツ障害予防委員会設置 流通経済大学附属柏高等学校開校
12	柏市文化振興基金創設 テレホンニュース全校設置
61. 2	教育奨励賞設置
3	青少年白書「柏の青少年」刊行
4	中原中学校開校 県立柏西高等学校開校
5	友好都市中国承德市教育考察団来柏
62. 3	「柏市教育計画」刊行
4	十余二小学校開校
62. 10	松葉, 藤心各近隣センター内に公民館, 図書館分館併設開館
11	市民体育館に相撲場開設
63. 3	市立柏高等学校野球部第61回選抜甲子園大会出場
4	柏市青少年センター開設
7	「柏市教育計画」読売教育賞受賞

昭63. 11	千葉県レクリエーション大会柏会場開催
平元. 4	教育委員会に生涯学習担当を設置
5	市民体育館に弓道場開設
10	生涯学習千字提言募集
2. 2	第1回生涯学習推進大会開催
3	教育映画「拓けゆく道—柏の教育—」製作
4	豊四季中学校開校 酒井根近隣センターに公民館併設開館
9	総合運動場夜間照明設置 生涯学習推進本部設置
3. 4	正連寺運動広場開設
10	教育委員姉妹都市トーランス市訪問
11	大室運動広場開設 土中学校校舎増築 中学校に教育用コンピュータ導入 言語治療教室2小学校に開設 田中北小学校コンピュータ教育海外32か国に紹介
4. 3	柏市生涯学習推進協議会設置
4	全中学校にコンピュータ導入 運動部活動指導者派遣事業開始 市立柏高等学校「国際科」開設 柏の葉庭球場開設
7	生涯学習推進協議会設置 全国新聞教育研究大会
8	教育委員友好都市中国承德市訪問 柏中学校建替基本構想策定
9	学校週5日制開始
10	適応指導教室「きぼうの園」開設
5. 3	青年館ふるさとセンターへ移管
4	旭小学校内にこどもルーム開設 富勢こどもルームを勤労青少年ホーム敷地内へ移転
5	柏第三中学校, 南部中学校完全給食開始
7	学習情報「生涯学習のごあんない」全戸配布
10	全国スポーツ・レクリエーション祭開催
6. 2	柏市生涯学習推進計画策定
4	学校給食用の食器を年次計画により高強度磁器食器に切り替え
10	スポーツ振興基金の活用開始 県民体育大会柏会場開催(男子テニス, なぎなた, 相撲)
12	柏市中学校整備基本計画策定
7. 4	川本 勝彦 教育長に就任 柏第二中学校給食開始 宮田島運動場開設 増尾西小学校, 柏第七小学校内にこどもルーム開設
10	第1回手賀沼マラソン開催(柏市, 我孫子市, 沼南町の2市1町で開催)
8. 2	市立砂川美術工芸館開設
8. 4	光ヶ丘中学校, 西原中学校給食開始
11	柏の葉に県民プラザ開設 東京大学キャンパス起工式
12	柏公民館解体工事 柏公民館建替工事起工式
9. 1	元旦マラソンが新春マラソンとして日程変更(1月第3日曜日開催)

平 9. 4	柏第四中学校, 松葉中学校給食開始
9	柏中学校整備実施設計完成
10	土南部小学校, 酒井根小学校内にこどもルーム開設 千葉県スポーツ・レクリエーション祭開催 (会場: 柏の葉公園)
12	第14回千葉県体育指導委員研究大会開催 (会場: 市民文化会館, 市民体育館)
10. 4	市立柏高等学校「スポーツ科学科」開設 富勢中学校, 逆井中学校, 田中中学校給食開始
7	南部運動場庭球場開場
10	柏第一小学校, 藤心小学校内にこどもルーム開設 アミューゼ柏竣工
11. 4	柏第五中学校, 中原中学校給食開始 芝浦工業大学柏中学校開校 柏の葉に総合競技場開場
9	千葉県民体育大会開催(会場: 柏の葉総合競技場等)
10	手賀沼マラソンが名称変更し, 手賀沼エコマラソンとして開催 柏第二小学校, 松葉第二小学校内にこどもルーム開設
12. 4	土中学校, 酒井根中学校, 豊四季中学校給食開始 日本橋女学館短期大学が日本橋学館大学に改組
10	矢上 直 教育長に就任 光ヶ丘小学校, 柏第四小学校, 田中小学校内にこどもルーム開設
13. 4	柏中学校給食開始
8	スポーツ施設予約システム稼働
14. 4	麗澤中学校開校 学校完全週5日制開始
15. 4	柏の葉地区に千葉大学環境健康フィールド科学センターが開設 移動図書館が巡回終了(旧柏地区)
16. 9	東大柏ベンチャープラザがオープン
11	柏市市制施行50周年を迎える
17. 3	柏市と沼南町が合併
5	砂川美術工芸館一時休館
8	2005千葉きらめき総体開催
9	スクールメールシステム稼働
10	豊小学校にこどもルーム開設
18. 1	教育委員会ホームページ開設 旧沼南地区の移動図書館巡回終了 松葉第一小学校にこどもルーム開設
4	砂川美術工芸館再開
10	「子どもたちの安全を守る放送」開始 旧吉田邸が国の登録有形文化財に登録
12	教育基本法改正
19. 2	柏第三小学校, 中原小学校にこどもルーム開設
3	砂川美術工芸館臨時休館
4	放課後子ども教室推進事業開始 生涯学習情報提供システム「らんらんかしわ」開設
6	砂川美術工芸館閉館

平 19. 10	逆井小学校にこどもルーム開設
20. 4	柏市が中核市に移行
8	こども図書館・郷土資料展示室開館
20. 10	河合 良 教育長に就任 花野井小学校にこどもルーム開設
21. 4	市立柏高等学校で単位制を開始
10	旭東小学校にこどもルーム開設
11	旧吉田家住宅歴史公園一般公開開始
22. 7	風早南部小学校新校舎竣工
9	風早南部小学校新校舎開校
23. 4	日本学舎大学附属沼南高等学校が日本学舎大学附属柏高等学校に校名変更 日本学舎大学附属柏中学校開校
23. 7	市立柏高等学校第二体育館竣工
24. 3	柏第六小学校にこどもルーム開設
4	柏の葉小学校開校 「柏市教育振興計画」策定 柏の葉小学校にこどもルーム開設
10	河原 健 教育長に就任
25. 3	市立かしわ幼稚園閉園
4	手賀西小学校にこどもルーム開設
26. 4	柏市いじめ問題対策連絡協議会設置 富勢東小学校にこどもルーム開設
5	「柏市いじめ防止基本方針」策定
27. 3	教育支援室開設
4	田中北小学校にこどもルーム開設
27. 4	日本橋女学館中学校が開智日本橋学園中学校に名称変更 日本橋学館大学から開智国際大学に名称変更
28. 4	河瀧 貞 教育長に就任 沼南公民館が沼南近隣センター(愛称: ひまわりプラザ)へ移行 千葉県立東葛飾中学校開校
28. 5	柏市民ギャラリーが, 柏高島屋ステーションモールから柏市文化・交流複合施設パレット柏へ移転
30. 4	柏の葉中学校開校

2 旧沼南町教育関係沿革

明 22.	3	町村制の施行，手賀村，風早村の2村誕生
昭 27.	11	手賀村，風早村で各教育委員会設置
30.	3	旧村合併により「沼南村」と改称 旧村教育委員会を統合し「沼南村教育委員会」に改称と同時に各学校の名称を「沼南村立」と改称
31.	1	教育委員公選制廃止
39.	2	町制施行「沼南町」誕生
	4	町制施行に伴い各学校の名称を「沼南町立」と改称
	12	町内全小学校完全給食実施
41.	3	沼南町役場庁舎完成
43.	3	町内全中学校完全給食実施
44.	4	二松学舎大学付属沼南高等学校開校
45.	9	町の木「しい」を制定
46.	3	柳戸町民プール完成
47.	4	高柳小学校開校
49.	8	町制施行10周年を記念し，町章，町歌制定
50.	12	町文化財（10件）指定
51.	8	大津ヶ丘近隣公園に第1号のテニスコート開設
53.	3	中央公民館完成
	4	大津ヶ丘第一小学校，大津ヶ丘第二小学校及び大津ヶ丘中学校開校
	5	学校給食センター開設
	7	大津ヶ丘町民プール開設
54.	4	県立沼南高等学校開校
55.	4	高柳西小学校開校
	8	総合運動場・3ヵ年事業により完成
56.	4	高柳中学校開校
57.	1	第1回沼南町健康マラソン大会開催
58.	11	役場庁舎増築（地上6階地下1階）完成
59.	3	手賀東小学校新校舎完成
	4	県立沼南高柳高等学校開校
60.	9	総合運動場・野球場夜間照明完成
61.	7	大津ヶ丘中央テニスコート夜間照明完成
62.	4	手賀の丘公園及び手賀の丘運動場開設
平元.	9	花と緑のまちづくり推進協議会発足
	2.	5 移動図書「ふれあい号」開所
	9	町の花「ひまわり」制定
	4	3 総合運動場，野球場スコアボード完成
	5	2 県立手賀の丘少年自然の家開設
	6	9 総合体育館完成
	7	3 高柳中学校武道場兼小体育館完成
	10	第1回手賀沼マラソン開催
	12	第3回全国中学校駅伝大会，大津ヶ丘中学校準優勝
8.	3	大津ヶ丘中学校武道場兼小体育館完成
9.	3	風早中学校武道場兼小体育館完成 手賀東小学校屋内運動場完成
11.	3	手賀中学校武道場兼小体育館完成

12.	3	中央公民館大規模改造工事竣工
	4	教育委員会ホームページ開設
平 13.	11	第1回東日本学校吹奏楽大会，高柳中学校優秀賞受賞
14.	3	高柳西小学校校舎増築併行防音工事竣工
	5	弓道場完成
15.	9	大津ヶ丘中学校校舎改修工事完了（4ヵ年）
16.	8	給食センター冷暖房改修工事
	10	第4回東日本学校吹奏楽大会，高柳中学校銀賞受賞
17.	3	柏市と合併

3 歴代教育委員名簿（平成30年7月1日現在）

(1) 委員

氏名	在任期間
藪崎 亘	S29. 9. 1 ~ S30. 8. 31
増田 陸治	S29. 9. 1 ~ S30. 8. 31
日暮 甚市	S29. 9. 1 ~ S30. 8. 31
芳野よしい	S29. 9. 1 ~ S32. 9. 30
稲生 晋吾	S29. 9. 1 ~ S29.10.15
寺村 紘二	S29. 9. 1 ~ S31. 3. 31
関口 誠	S30. 9. 1 ~ S38. 9. 30
仲澤 健次	S30. 9. 1 ~ S54. 3. 31
中村 達二	S30. 9.15 ~ S31. 9. 30
鈴木 宇宙	S29.11. 1 ~ S30. 8. 31
杉山 一之	S31.10. 1 ~ S35. 9. 30
平塚 秋司	S31. 4. 1 ~ S31. 9. 30
武者 シズ	S32.10. 1 ~ S47. 2. 25
川本 菊雄	S30. 9. 1 ~ S37. 9. 30
染谷 傳三郎	S35.10. 1 ~ S53. 9. 14
後藤七郎兵衛	S37.10. 1 ~ H 2. 9. 30
根本 浦之助	S38.10. 1 ~ S42. 9. 30
山中 英男	S42.10. 1 ~ S54. 9. 30
寺嶋 泰代	S47. 4. 1 ~ H 2. 9. 30
渡未 利直	S53.12.25 ~ H 1. 9. 30
古谷 武雄	S54. 4. 1 ~ H 7. 3. 31
篠田 寛治	S54.10. 1 ~ S58. 9. 30
伊藤 守	S58.10. 1 ~ H11. 9. 30
宮下 典男	H 1.10. 1 ~ H 8. 9. 30
小平 富子	H 2.10. 1 ~ H 5. 9. 30
金井 健一郎	H 2.10. 1 ~ H10. 9. 30
木村 節子	H 5.10. 1 ~ H13. 9. 30
川本 勝彦	H 7. 4. 1 ~ H12. 9. 30
荒 正	H 8.10. 1 ~ H15.12.12
保田 雄太郎	H10.10. 1 ~ H18. 9. 30
〆木 一郎	H11.10. 5 ~ H19.10. 4
矢上 直	H12.10. 1 ~ H20. 9. 30
小菅 あけみ	H13.10. 1 ~ H21. 9. 30
渡来 正明	H16. 4. 1 ~ H24. 9. 30
塚原 純	H18.10. 1 ~ H26. 9. 30
前田 寿紀	H19.10. 5 ~ H23.10. 4
河合 良	H20.10. 1 ~ H24. 9. 30
河原 健	H24.10. 1 ~ H28. 3. 31
岩佐 信道	H24.10. 1 ~ H28.9. 30
塚本 睦子	H21.10. 1 ~ H29.9. 30
原田 圭子	H23.10. 5 ~ 現在
吉田 佳子	H26.10. 1 ~ 現在
牧田 謙太郎	H28.10. 1 ~ 現在
森 秀夫	H29.10. 1 ~ 現在

(2) 委員長

氏名	在任期間
藪崎 亘	S29. 9. 1 ~ S30. 8. 31
関口 誠	S30. 9.22 ~ S38. 9. 30
染谷 傳三郎	S38.10. 1 ~ S53. 9. 14
後藤七郎兵衛	S53.10.11 ~ S63. 9. 30 H 1.10. 1 ~ H 2. 9. 30
渡未 利直	S63.10. 1 ~ H 1. 9. 30
伊藤 守	H 2.10. 1 ~ H 3. 9. 30 H 8.10. 1 ~ H11. 9. 30
宮下 典男	H 3.10. 1 ~ H 8. 9. 30
木村 節子	H11.10. 8 ~ H12.10. 7
荒 正	H12.10. 8 ~ H14.10. 7
保田 雄太郎	H14.10. 8 ~ H15.10. 7
〆木 一郎	H15.10. 8 ~ H16.10. 7
小菅あけみ	H16.10. 8 ~ H17. 9. 30 H19.10. 1 ~ H21. 9. 30
渡来 正明	H17.10. 1 ~ H19. 9. 30
塚原 純	H21.10. 1 ~ H24. 9. 30
塚本 睦子	H24.10. 1 ~ H28. 3. 31

※平成28年4月1日に新教育委員会制度へ移行したことに伴い、委員長職廃止

(3) 教育長

氏名	在任期間
寺村 紘二	S29. 9. 1 ~ S31. 3. 31
平塚 秋司	S31. 4. 1 ~ S31. 9. 30
川本 菊雄	S31.10. 1 ~ S36.10.31
仲澤 健次	S36.11. 8 ~ S54. 3. 31
古谷 武雄	S54. 4. 1 ~ H 7. 3. 31
川本 勝彦	H 7. 4. 6 ~ H12. 9. 30
矢上 直	H12.10. 1 ~ H20. 9. 30
河合 良	H20.10. 1 ~ H24. 9. 30
河原 健	H24.10. 1 ~ H28. 3. 31
河嶋 貞	H28. 4. 1 ~ 現在

4 附属機関委員名簿（平成30年7月1日現在）※職等の一部について委嘱当時のものを掲載しています

(1) 柏市生涯学習推進協議会

※休止中

(2) 柏市社会教育委員

氏名	選出区分	職等
伊堂寺 和 美	学校教育関係者	柏市立富勢東小学校長
麻 生 弘 一	〃	柏市立高柳中学校長
大 谷 佳 子	社会教育関係者	柏市子ども会育成連絡協議会副会長
坂 卷 勝	〃	柏市青少年健全育成推進連絡協議会監査
吉 田 智 紀	〃	柏市PTA連絡協議会長
根 本 利 治	〃	柏市ふるさと協議会連合会長
藤 田 武	〃	さわやかちば県民プラザ所長
村 田 修 治	〃	柏市市民協働支援員
山 本 綾 子	〃	柏市公民館運営審議会委員
小 林 新 子	家庭教育の向上に 資する活動を行う者	柏市民生委員児童委員協議会副会長
岩 渕 弘 美	〃	「みんなの子育て広場」支援コーディネーター
池 沢 政 子	学識経験者	開智国際大学名誉教授
牧 野 篤	〃	東京大学大学院教授
清 水 雅 文	〃	社会保険労務士・キャリアコンサルタント
大 島 瑞 枝	その他	公募委員

(3) 柏市公民館運営審議会

氏名	選出区分	職等
松 浦 克 之	学校教育関係者	柏市立十余二小学校長
桑 原 直 子	〃	柏市立旭東小学校長
小 林 勝 利	社会教育関係者	柏市中央公民館フェスティバル元実行委員長
一 瀬 え り	〃	柏市PTA連絡協議会副会長
神 田 玲 子	〃	元生涯学習推進員
鈴 木 將 勝	〃	柏市文化連盟会長
河 村 満 男	〃	グランドアンサンブルGo!柏代表
坂 卷 和 子	〃	沼南華道会代表
菅 原 美智子	家庭教育関係者	柏子どもの文化連絡会副会長
山 本 綾 子	学識経験者	中央公民館日本語教室（夜間部）講師
藤 原 昌 樹	〃	川村学園女子大学教授
海老原 美恵子	その他	公募委員

(4) 柏市史編さん委員会

氏名	選出区分	職等
中 村 勝	学識経験者	中村順二美術館長
後 藤 敏	〃	農業
清 藤 一 順	〃	八千代市立郷土博物館長
高 林 直 樹	〃	元聖徳大学教授
高 橋 美由紀	〃	立正大学教授

川 本 勝 彦	〃	寺院住職
上 山 和 雄	〃	横浜市立横浜開港資料館長
関 恵 子	〃	市民公益活動団体構成員

(5) 柏市文化財保護委員会

氏 名	選出区分	職 等
椎 名 宏 雄	学識経験者	寺院住職
清 藤 一 順	〃	八千代市立郷土博物館館長
中 村 文 美	〃	東京藝術大学非常勤講師
藤 井 英二郎	〃	千葉大学名誉教授
倉 田 恵津子	〃	聖徳大学非常勤講師
萩 原 法 子	〃	元了徳寺大学非常勤講師
金 出 ミチル	〃	東京藝術大学大学院非常勤講師
石 野 律 子	〃	神奈川大学日本常民文化研究所客員研究員
井 上 哲 朗	〃	公益財団法人千葉県教育振興財団主任上席文化財主事
塩 澤 寛 樹	〃	群馬県立女子大学教授

(6) 柏市文化振興審議会

氏 名	選出区分	職 等
飯 森 豊 水	学識経験者	開智国際大学教授
鈴 木 將 勝	文化団体代表者	柏市文化連盟会長
乾 靖 子	〃	サークルあんだんて代表
小 竹 富士子	〃	藤園会代表
亀 岡 浩 美	〃	JOBANアートラインかしわ事務局長
風 澤 俊 一	〃	JOBANアートラインかしわディレクター
香 島 ひで子	〃	新槐樹社柏支部長
手 塚 ナツ子	〃	柏少年少女合唱団代表
駒 井 仁南子	〃	博物館学芸員 柏プラネタリウム研究会代表
堀 良 慶	文化施設の代表者	柏わたくし美術館館長
藤 井 あ き	公募委員	

(7) 柏市スポーツ推進審議会

氏 名	選出区分	所 属 等
林 英 聖	学識経験者	千葉県小中学校体育連盟柏支部支部長（柏市立柏第五中学校長）
長谷川 伸 平	〃	柏市小中学校校長会研修部長（柏市立豊四季中学校長）
内 藤 久 士	〃	順天堂大学大学院教授
藤 原 昌 樹	〃	川村学園女子大学教授
松 本 眞 一	〃	一般社団法人生涯スポーツ社会創成研究所理事・上席研究員
菊 池 平 治	関係団体の代表者	一般社団法人柏市体育協会理事
野 呂 直 子	〃	柏市民健康づくり推進員連絡協議会役員
吉 川 良 子	〃	柏市スポーツ推進委員協議会会長
高 橋 剛	〃	公益財団法人吉田記念テニス研修センター所長
片 山 忠	〃	柏フィットネス振興会会長
露 木 循	〃	柏市スポーツ少年団本部長
阿 部 正 視	医師又は歯科医師	一般社団法人柏市医師会議長
志 賀 元	〃	一般社団法人柏市医師会理事
石 塚 美 恵	その他	公募委員

(8) 柏市立図書館協議会

氏名	選出区分	職等
加藤桂子	学校教育関係者	柏市立高田小学校校長
中島史子	〃	柏市学校図書館アドバイザー
山宮まり子	〃	柏市教育専門アドバイザー
田川芳恵	社会教育関係者	柏子どもの文化連絡会研修委員
川島博美	家庭教育の向上に資する活動を行う者	元柏ふれあいブックスタートの会運営委員長
渡辺幸	〃	東葛飾地区母親読書センター会員
井上玲子	学識経験者	元我孫子市民図書館長
三浦章宏	〃	元千葉県立西部図書館長 千葉県立中央図書館上席主任司書
菅原京子	〃	高田松ヶ崎地域柏市民健康づくり推進員ブロック長
田邊ゆかり	〃	沼南読書会会長
白井恵子	〃	元予備校講師
野澤正之	その他	公募委員

(9) 柏市通学区区域審議会

氏名	選出区分	職等
阿比留義顯	市議会議員	柏市議会議員
塚本竜太郎	〃	柏市議会議員
荻村竜一	小中学校長	柏市立酒井根西小学校長
加藤桂子	〃	柏市立高田小学校長
池田真理子	〃	柏市立豊小学校長
渡辺雅裕	〃	柏市立柏第二中学校長
川本徹	〃	柏市立光ヶ丘中学校長
佐々木昌文	〃	柏市立西京中学校長
植松一裕	〃	柏市立手賀中学校長
吉田智紀	小中学校PTA役員	柏中学校PTA副会長
座間正典	〃	大津ヶ丘第二小学校PTA副会長
前川八彦	〃	富勢東小学校PTA会長
福士祥子	〃	柏第八小学校PTA副会長
高市樹理	〃	旭東小学校PTA副会長
一瀬えり	〃	酒井根中学校PTA副会長
野中和雄	学識経験者	柏市安全安心まちづくり推進会議委員長
森秀夫	〃	麗澤大学教授
南部昌敏	〃	聖徳大学教授
秋元智絵	〃	柏青年会議所室長
石井鏡子	〃	学校協議員(柏市立柏中学校)

(10) 柏市学校適正配置審議会

※休止中

(11) 柏市いじめ重大事態調査検証委員会

※休止中

(12) 柏市少年補導センター運営協議会

氏名	選出区分	職等
田久保 宏 征	関係機関	千葉県柏警察署生活安全課長
二 瓶 一 嗣	〃	千葉県柏児童相談所長
山 本 和 寿	〃	柏市小中学校校長会長（柏市立柏中学校長）
飯 田 和 夫	〃	柏市学校警察連絡協議会長（柏市立松葉第二小学校長）
富 樫 明 子	〃	柏市立柏高等学校長
中 村 雅 宏	関係団体	柏市少年補導委員連絡協議会長
嶋 田 雅 彦	〃	柏市青少年相談員連絡協議会長
下 田 豊 繁	〃	柏市青少年健全育成推進連絡協議会長
馬 渡 いすず	〃	やまびこ電話柏相談員
小 林 芳 枝	〃	柏市子ども会育成連絡協議会理事
吉 田 智 紀	〃	柏市PTA連絡協議会長
中 村 時 夫	学識経験者	柏地区保護司会長
布 施 紘 代	〃	東葛飾地区更生保護女性会副会長
工 藤 康 子	〃	主任児童委員副代表
永 井 行 雄	〃	元補導専門員

(13) 柏市幼児教育振興審議会

氏名	選出区分	職等
古 橋 和 夫	学識経験者	常葉大学保育学部 教授
江 島 顕 一	〃	麗澤大学経済学部 准教授
二 瓶 一 嗣	〃	千葉県柏児童相談所 所長
村 川 壽	〃	クリニック柏の葉 院長
大 塚 主見子	〃	公募委員
吉 田 功	幼稚園関係者	柏市私立幼稚園協会 会長
渡 辺 敏 行	〃	柏こぼと学園 理事長
岩 崎 広 敬	〃	くりの木幼稚園 教務主任
小 林 純 子	〃	松葉幼稚園 保護者
高 桑 由美子	保育所関係者	柏市立若葉保育園 園長
鈴 木 美岐子	〃	花の井保育園 園長
渡 邊 美佐代	小学校関係者	柏市立松葉第一小学校 校長
宇佐見 文 夫	〃	柏市立逆井小学校 校長
伊 藤 真理子	〃	柏市立旭小学校 教諭
一 瀬 えり	〃	柏市PTA連絡協議会 副会長

(14) 柏市教育支援委員会

氏名	選出区分	職等
小松崎 英 樹	医 師	小児科・皮膚科こまつざき医院長
舟 木 尚 美	〃	キッズクリニック南柏院長
千 田 茂	学識経験者	元千葉県立我孫子特別支援学校校長
京 坂 和 憲	〃	元千葉県立特別支援学校流山高等学園校長 川村学園女子大学教育学部特任教授
小 山 正 明	教育職員	柏市立柏第六小学校長
磯 谷 淳 子	〃	柏市立旭小学校教諭
池 田 敦 美	〃	柏市立風早南部小学校教諭
相 澤 友 美	〃	柏市立柏第八小学校養護教諭
太 田 信 治	〃	柏市立土中学校教諭
平 尾 昌 幸	〃	千葉県立柏特別支援学校教頭

細川貴規	〃	千葉県立つくし特別支援学校教頭
小柴明人	〃	千葉県立松戸特別支援学校教頭
小林康明	〃	千葉県立我孫子特別支援学校教頭
二瓶一嗣	関係機関職員	千葉県柏児童相談所長

5 校長・教頭・学校医等名簿（平成30年5月1日現在）

(1) 小学校

学校名	校長	教頭	学校医			
			内科	眼科	耳鼻科	歯科
柏第一	小林 和俊	戸塚 一滋	濱田 宏志 宮渕 龍雄 宮尾 晃代	太田 裕之	池松 武臣	細田 哲夫 谷口 勇 小野瀬 正浩
柏第二	柿澤久美子	小高 俊彦	吉浦 浩平 佐藤 圭一	中馬 光	小林 憲明	赤羽 康彦 杉浦 信之助
柏第三	小久保武司	平野 秀樹 岩倉 貞実	福本 孝 大山 義恭 小澁 達郎	橋本 哲也	石塚 鉄男	石崎 隆弘 岸本 美幸 入江 誠一
柏第四	山本 綾子	神尾 新	宮地 慧子 宮尾 晃代 厚坂 啓司	西出 桂	高石 秀峰	大石 善也 大越 誠貴 中谷 亜希子
柏第五	片岡 通有	高山 邦美	小寺 重行 十念 雅浩 小澁 達郎	石橋 寧子	池松 武臣	田中 譲治 中山 宙久 甘利 貞文
柏第六	小山 正明	湯 浅 洋	小松 崎英樹 大久保 摩利子	西出 桂	小林 憲明	桑木 泰明 山本 泰明
光ヶ丘	河村 一夫	小宮山みゆき	宮田 昭三 川嶋 一成 飯島 裕子	中馬 光	村本 武久	今村 貴彦 伊藤 康彦 佐久間 京子
土	石上 雅之	伊藤喜美子	磯部 洋子	蓑輪 勝行	荒井 秀一	加文字 幸雄
富勢	鈴木 成幸	縄田 昌志	澁谷 富雄 玉田 文子 濱田 宏志	中川 貴則	少名子正彬	寺田 英史 遠藤 章 横山 大樹
田中	船山 桂一	渡邊 直美	原瀬 瑞夫 阿部 正視 古村 雅利	柳沼 昌也	村川 康子	加藤 健一 高野 正博 宮川 浩一
田中北	吉田 徳子	小林 武彦	染谷 達郎	関根 康生	村川 康子	渡辺 哲邦
土南部	芳賀 修一	渡邊 通孝	宮田 昭三 大倉 充久 上笹 皓	蓑輪 勝行	荒井 秀一	梅田 和宏 金田 広 小城 幸三
柏第七	柳 藤夫	上野由美子	大塚 義郎 宮地 慧子 大久保 摩利子	西出 桂	高川 直樹	菅野 裕之 川嶋 千枝 小林 保之
柏第八	高野 清一	檜村 雅子 為成 啓登	大倉 充久 磯部 美也子	蓑輪 勝行	石塚 鉄男	坂野 雅巳 塚田 幸生
酒井根	加藤 桂子	佐藤 靖	加藤 隆 角田 二郎	杉山 純一	村本 武久	福島 孝幸 新井 利廣
西原	赤澤 敏樹	中光 理恵	老沼 次男 金森 直明 村川 壽	関根 康生	村川 康子	鶴田 正 渡邊 邦広
旭	梅澤 一久	石井 芳行	染谷 達郎 一和多 雅雄	橋本 哲也	小林 憲明	金丸 俊一 小澤 勇介
藤心	浦沢 雄一	中田 敦子	濱田 宏志 西出 良一	杉山 純一	荒井 秀一	染井 千佳子 杉田 正和
中原	大森千恵子	田村 洋一	飯島 裕子 石井 敦 磯部 美也子	清水 恵	石塚 鉄男	小野 泰弘 吉成 滋 神尾 俊彦

学校名	校長	教頭	学校医			
			内科	眼科	耳鼻科	歯科
酒井根西	阿部 雅彦	清水 敏夫	加藤 隆	岸 真理	村本 武久	石井 実
高田	高橋 一夫	伊藤 雅朗	澤内 聡 金森 直明	杉 隆洋	高石 秀峰	鈴木 愛子 齊藤 謹子
名戸ヶ谷	笹間ひろみ	竹森 正人	玉田 文子	石橋 寧子	石塚 鉄男	卷淵 順子
増尾西	田嶋 勉	城川 早苗	大塚 義郎 吉岡 信二	杉山 純一	荒井 秀一	金剛寺 高宏 中島 秀一
逆井	宇佐見 文夫	田村 之広	西出 良一	中馬 光	荒井 秀一	北浦 宏明 近藤 一男
富勢東	伊堂寺 和美	遠藤 重壽	日下 雅文	中川 貴則	少名子 正彬	山中 英成
豊	大木 恵子	福田 裕司	平野 清 平野 江利香 平野 圭一	橋本 哲也	石塚 鉄男	内堀 健二 染谷 実子 高野 裕子
酒井根東	梅津 健志	角田 淳	瀧澤 千晶 舟木 尚美	杉山 純一	村本 武久	山浦 修治 安田 博宣
旭東	桑原 直子	森下 康彦	織田 暁寿	柳沼 昌也	高川 直樹	長尾 由樹
松葉第一	渡邊美佐代	関口 岳人	野崎 忠信 澁谷 富雄 吉田 雅彦	杉 隆洋	金江ひろみ	飯島 美子 吉田 聡子 榎本 涼
花野井	矢作 和弘	堀内 厚子	蔡 榮基	中川 貴則	金江ひろみ	高嶋 正樹
松葉第二	飯田 和夫	萩原 亜希子	古賀 友之 古村 雅利 日下 雅文	杉 隆洋	村川 康子	寺田 英史 末石 玄一 老沼 博一
富勢西	谷口 智	佐藤 理香	遠藤 久人	関根 康生	少名子 正彬	加藤 正敏
十余二	松浦 克之	小泉 弘代	村川 壽 古村 雅利	岸 真理	村川 康子	飯塚 毅 黒滝 義之
風早南部	田崎 和彦	池内 哲夫	中島 基博	橋本 哲也	藤原 剛	戸邊 雅利
風早北部	木村 敦	金岡 幸江	塚原 純 石橋 正樹 松本 幸子	太田 裕之	藤原 剛	寺山 功 倉田 康弘 松岡 政之
手賀西	青柳 和道	村西 剛	木暮 達	杉山 純一	藤原 剛	西牧 均
手賀東	佐和 伸明	森下 敏広	木暮 達	石橋 寧子	藤原 剛	亀岡以志郎
高柳	中村 淳	古泉 一仁	石川 紀行 中島 基博 上笹 皓	清水 恵	村本 武久	大島 修 福島 安正 兼坂 英二
大津ヶ丘第一	古内 明	原 寛	小沼 宗心	岸 真理	藤原 剛	八木 浩一
大津ヶ丘第二	富澤 英樹	石川 秀彦	小沼 宗心	村田 茂	藤原 剛	五味 博之
高柳西	竹澤 和範	両部 桂一	東石川 義城 石川 紀行	関根 康生	村本 武久	岸田 真太郎
柏の葉	杉浦 毅	山口 祥子	小寺 重行 大塚 健紀 染谷 研一	柳沼 昌也	村川 康子	藤田 英之 吉村 俊哉 青野 寛史

(2) 中学校

学校名	校長	*副校長 教頭	学校医			
			内科	眼科	耳鼻科	歯科
柏	山本 和寿	福原 久雄	山田 拓 大野 安彦	西出 桂	高川 直樹	高橋 光子 出井 博明
柏第二	渡辺 雅裕	福島 紀和	榎本 康一 澁谷 富雄 濱田 宏志	石橋 寧子	石塚 鉄男	花澤 浩之 小熊 貞夫 細井 毅
土	鈴木 淳一	小林 茂	上 笹 皓	村田 茂	荒井 秀一	木村 裕
富勢	百 徹	大野 進	松岡 茂 澁谷 富雄	村田 茂	少名子正彬	小林 慶太 村中 麻生
田中	岩崎 耕児	梶原幸之介	宮本 徹 磯村 寛樹	中川 貴則	村川 康子	大河原伸浩 加納 邦弘
光ヶ丘	川本 徹	山田 仁	小松崎英樹 西出 良一 小松崎久乃	蓑輪 勝行	村本 武久	内堀 健二 大島 慶子
柏第三	内海 裕司	村越 誠	古田 達之	西出 桂	高川 直樹	菅谷 敦人
柏第四	宮本 知史	近藤 裕治	新谷 稔 織田 暁寿	清水 恵	石塚 鉄男	櫻井千恵子 大森 雅之
南部	植松 一裕	大山 和彦	飯島 裕子 石橋 正樹	中馬 光	荒井 秀一	神田 尚治 高野 裕子
柏第五	林 英聖	成嶋 勉	澤内 聡 松本 紀夫 大塚 健紀	杉 隆洋	高石 秀峰	釜崎 直人 張谷 雅人 由井 紀行
酒井根	宮武 孝之	渡邊 昭雄	福本 孝 香取 登久江 春日 葉子	中馬 光	村本 武久	西野 雄一 鈴木 光夫 早川 秀寛
西原	須藤 昌英	井上 隆広	村川 壽 中村 浩	関根 康生	村川 康子	鏑木 重男 横山 幸夫
逆井	野上 浩資	長島麻利子	西出 良一 吉岡 信二	村田 茂	荒井 秀一	長島 郁乃 細谷 史規
松葉	川渕 秀樹	日下 隆	濱田 宏志 日下 雅文 金江 清	岸 真理	高川 直樹	横山かやの 関口 英行 天野 雅史
中原	伊藤 孝	三田 繁幸	舟木 尚美 佐藤 圭一	清水 恵	村本 武久	青野 英二 東 伸明
豊四季	長谷川伸平	中村 匡志	吉田 常男 富田 康一 近藤 公一	柳沼 昌也	小林 憲明	山口 進也 小栗 勇人 杉山 均
風早	小林 達也	伊菅 宏	中島 基博	橋本 哲也	藤原 剛	榎戸 崇
手賀	大越 章正	柴内 孝	木暮 達	杉 隆洋	藤原 剛	力武 秀樹
大津ヶ丘	山岸 隆	磯岡 錦司	小沼 宗心 佐藤 寿美代	岸 真理	藤原 剛	高橋喜久栄 金子 貞之
高柳	麻生 弘一	須田 光明	東石川 義城 石川 紀行	蓑輪 勝行	村本 武久	永田 恒夫 安田 幹弘
柏の葉	菅原 英一	滝 恒真	染谷 研一	勝海 修	村川 康子	向後 生郎

6 市立学校所在地等（平成30年5月1日現在）

(1) 小学校

名 称	所 在 地	電話番号	創立年月日
柏 第 一 小 学 校	柏市あけぼの一丁目7-6	7143-0138	明治41年8月1日
柏 第 二 小 学 校	豊四季310	7144-3141	明治21年4月1日
柏 第 三 小 学 校	若葉町4-54	7167-3161	昭和23年4月1日
柏 第 四 小 学 校	松ヶ崎1182-9	7143-2840	昭和31年12月15日
柏 第 五 小 学 校	柏932-7	7164-1585	昭和31年4月1日
柏 第 六 小 学 校	豊四季台四丁目2-1	7145-7240	昭和39年4月1日
光ヶ丘小学校	流山市向小金四丁目20-1	7173-7130	昭和32年4月10日
土 小 学 校	柏市増尾四丁目4-1	7172-4805	明治31年11月1日
富 勢 小 学 校	布施925-1	7133-2077	明治33年5月22日
田 中 小 学 校	大室1193-3	7131-5719	昭和6年8月31日
田 中 北 小 学 校	大青田1536-1	7131-4849	昭和30年4月1日
土 南 部 小 学 校	新逆井一丁目10-1	7172-4709	昭和44年4月1日
柏 第 七 小 学 校	篠籠田723-1	7145-9338	昭和45年4月1日
柏 第 八 小 学 校	永楽台二丁目8-1	7164-1207	昭和46年4月1日
酒 井 根 小 学 校	酒井根19-2	7172-1108	昭和46年4月1日
西 原 小 学 校	西原四丁目17-1	7152-3557	昭和47年4月1日
旭 小 学 校	旭町六丁目5-17	7144-6400	昭和48年4月1日
藤 心 小 学 校	藤心880-1	7173-7941	昭和49年4月1日
中 原 小 学 校	中原1821-1	7164-4335	昭和50年4月1日
酒 井 根 西 小 学 校	酒井根662-1	7174-4192	昭和51年4月1日
高 田 小 学 校	高田376-3	7143-2644	昭和52年4月1日
名 戸 ヶ 谷 小 学 校	名戸ヶ谷474-1	7163-0540	昭和52年4月1日
増 尾 西 小 学 校	増尾台三丁目5-9	7174-8530	昭和53年4月1日
逆 井 小 学 校	逆井452-2	7174-8540	昭和53年4月1日
富 勢 東 小 学 校	布施2176-2	7133-3741	昭和54年4月1日
豊 小 学 校	豊四季610-2	7174-0755	昭和55年4月1日
酒 井 根 東 小 学 校	酒井根一丁目2-1	7175-0336	昭和56年4月1日
旭 東 小 学 校	旭町五丁目3-9	7145-4445	昭和56年4月1日
松 葉 第 一 小 学 校	松葉町五丁目3	7133-5602	昭和56年4月1日
花 野 井 小 学 校	花野井1652-34	7133-8500	昭和57年4月1日
松 葉 第 二 小 学 校	松葉町二丁目16	7133-7500	昭和57年4月1日
富 勢 西 小 学 校	布施84-2	7132-2244	昭和58年4月1日
十 余 二 小 学 校	柏の葉四丁目4-1	7133-2555	昭和62年4月1日
風 早 南 部 小 学 校	藤ヶ谷新田111-2	7191-0440	明治6年3月
風 早 北 部 小 学 校	大井1854-1	7191-3796	昭和22年6月30日
手 賀 西 小 学 校	泉541	7191-1606	明治18年4月
手 賀 東 小 学 校	手賀479-7	7191-9014	明治6年3月
高 柳 小 学 校	高南台三丁目14-12	7191-3499	昭和47年4月1日
大 津 ヶ 丘 第 一 小 学 校	大津ヶ丘三丁目50	7192-1110	昭和53年4月1日
大 津 ヶ 丘 第 二 小 学 校	大津ヶ丘四丁目8	7192-1120	昭和53年4月1日
高 柳 西 小 学 校	しいの木台三丁目2	047-384-5717	昭和55年4月1日
柏 の 葉 小 学 校	十余二348-51 中央404街区1	7134-3987	平成24年4月1日

(2) 中学校

名 称	所 在 地	電話番号	創立年月日
柏 中 学 校	柏市明原四丁目1-1	7146-1167	昭和22年5月1日
柏 第 二 中 学 校	弥生町6-6	7164-5770	昭和29年4月1日
土 中 学 校	増尾一丁目23-1	7172-4809	昭和22年5月10日
富 勢 中 学 校	根戸467-1	7131-2309	昭和22年5月10日
田 中 中 学 校	大室249-9	7131-5725	昭和22年5月10日
光ヶ丘中 学 校	光ヶ丘四丁目23-1	7172-3648	昭和42年4月1日
柏 第 三 中 学 校	篠籠田987-1	7144-5686	昭和47年4月1日
柏 第 四 中 学 校	名戸ヶ谷一丁目6-8	7163-6401	昭和48年4月1日
南 部 中 学 校	南増尾六丁目16-1	7173-7943	昭和49年4月1日
柏 第 五 中 学 校	高田919-1	7143-2645	昭和52年4月1日
酒 井 根 中 学 校	酒井根一丁目3-1	7174-8520	昭和53年4月1日
西 原 中 学 校	西原六丁目13-1	7154-3232	昭和54年4月1日
逆 井 中 学 校	逆井555	7175-0335	昭和56年4月1日
松 葉 中 学 校	松葉町三丁目14	7133-5601	昭和56年4月1日
中 原 中 学 校	中原1816-2	7166-5601	昭和61年4月1日
豊 四 季 中 学 校	豊四季287-7	7146-4766	平成2年4月1日
風 早 中 学 校	塚崎1319	7191-2290	昭和22年5月10日
手 賀 中 学 校	柳戸690	7191-1604	昭和22年5月10日
大 津 ヶ 丘 中 学 校	大津ヶ丘一丁目25	7192-1130	昭和53年4月3日
高 柳 中 学 校	高南台一丁目1-1	7191-4580	昭和56年4月1日
柏 の 葉 中 学 校	十余二337-93 中央405街区1	7136-7820	平成30年4月1日

(3) 高等学校

名 称	所 在 地	電話番号	創立年月日
柏市立柏高等学校	柏市船戸山高野325番地の1	7132-3460	昭和53年4月1日

7 市立学校施設の状況（平成30年5月1日現在）

(1) 小学校

学校名	校地面積 (㎡)			建物保有面積 (㎡)			プール 水面積 (㎡)	教室数	
	市保有	借用	合計	校舎	体育館	給食室		普通	特別
柏第一	12,806		12,806	5,233	732	341	325	23	11
柏第二	16,060	39	16,099	4,617	748	253	325	20	9
柏第三	31,392		31,392	6,541	948	299	325	35	12
柏第四	20,152		20,152	4,729	1,133	287	325	25	7
柏第五	16,458		16,458	6,278	748	240	325	33	10
柏第六	19,625		19,625	4,135	725	245	325	19	9
光ヶ丘	15,285		15,285	5,254	798	268	325	27	7
土	12,302		12,302	4,343	716	240	325	16	10
富勢	17,521		17,521	4,683	730	273	325	26	10
田中	23,289		23,289	4,124	709	257	325	25	10
田中北	17,671		17,671	3,691	759	175	325	8	9
土南部	20,763		20,763	4,696	754	249	325	26	6
柏第七	19,645		19,645	5,157	794	245	325	22	12
柏第八	18,125		18,125	4,874	776	230	325	19	9
酒井根	18,491		18,491	4,584	808	274	325	22	10
西原	19,788		19,788	5,315	730	477	325	22	10
旭	17,847		17,847	4,529	718	401	325	21	8
藤心	22,288	1,712	24,000	3,447	740	159	325	18	8
中原	19,657		19,657	5,335	751	199	325	23	8
酒井根西	17,253		17,253	4,185	759	154	325	12	9
高田	28,240		28,240	4,248	750	164	325	20	7
名戸ヶ谷	22,167		22,167	4,066	751	193	325	15	10
増尾西	17,393		17,393	5,278	756	190	325	19	8
逆井	19,925		19,925	4,995	749	192	325	14	10

富勢東	19,604	211	19,815	4,242	756	186	325	7	12
豊	15,509		15,509	4,205	723	197	325	23	8
酒井根東	16,637		16,637	4,402	740	236	325	20	7
旭東	12,572		12,572	3,059	740	178	325	14	6
松葉第一	19,490		19,490	5,186	740	252	325	25	7
花野井	19,801		19,801	4,767	740	289	325	13	10
松葉第二	19,665		19,665	4,934	740	270	325	25	7
富勢西	19,698		19,698	4,502	724	298	325	9	7
十余二	19,474		19,474	4,252	751	242	325	22	7
風早南部	20,000		20,000	4,031	1,305	259	325	14	8
風早北部	6,316	5,703	12,019	4,068	602	●67	325	29	7
手賀西	1,976	7,472	9,448	2,502	422	●72	375	8	5
手賀東	3,962	12,362	16,324	2,355	737	●36	375	7	5
高柳	17,171		17,171	4,490	844	●112	375	27	7
大津ヶ丘第一	19,936		19,936	5,215	687	●66	375	14	10
大津ヶ丘第二	17,873		17,873	4,130	687	●33	375	14	9
高柳西	18,506		18,506	3,983	811	●56	375	14	7
柏の葉	25,000		25,000	9,014	1,266	409	325	31	11
合計	757,333	27,499	784,832	193,674	32,597	8,821	13,950	826	359

●印は、配膳室(1階のみ)の面積。配膳室の計は442m² (給食室合計8,821m²には●印分含まず)

配膳室は校舎保有面積に含む。

柏の葉小の給食室及びプールは柏の葉中と共用

(2) 中学校

学校名	校地面積(m ²)			建物保有面積 (m ²)				プール 水面積 (m ²)	教室数	
	市保有	借用	合計	校舎	体育館	武道場	給食室		普通	特別
柏	40,445		40,445	10,063	2,288	411	643	325	16	17
柏第二	30,992		30,992	6,544	887	482	405	325	25	17
土	19,174	1,737	20,911	4,207	820	682	501	325	7	14
富勢	0	25,632	25,632	5,764	740	400	398	325	18	16
田中	31,310		31,310	5,337	758	360	477	325	17	15
光ヶ丘	22,755		22,755	5,455	786	453	347	325	17	15
柏第三	22,411		22,411	5,593	1,199	411	324	325	14	16
柏第四	22,125		22,125	4,837	740	409	346	325	14	15
南部	20,968		20,968	4,851	752	407	289	325	13	14
柏第五	24,079		24,079	5,027	750	465	514	325	19	11
酒井根	23,579		23,579	5,887	819	453	541	325	23	15
西原	20,900		20,900	5,434	822	390	339	325	17	15
逆井	22,828		22,828	5,532	818	390	530	325	21	12
松葉	22,625		22,625	5,628	825	415	511	325	20	14
中原	21,298		21,298	4,029	740	360	498	325	15	11
豊四季	19,704		19,704	5,299	1,028	411	466	325	19	11
風早	11,990	7,884	19,874	4,286	1,049	515	●103	375	11	14
手賀	14,354	3,736	18,090	2,412	999	475	●80	375	4	9
大津ヶ丘	27,313		27,313	5,667	995	487	●70	375	18	12
高柳	26,829		26,829	4,783	1,007	446	●61	375	18	10
柏の葉	27,000		27,000	5,813	1,748	465	154	0	14	16
合計	472,679	38,989	511,668	112,448	20,570	9,287	7,283	6,700	340	289

●印は、配膳室(1階のみ)の面積。配膳室の計は314m²(給食室合計7,283m²には●印含まず)

配膳室は校舎保有面積に含む。

柏の葉中の給食室及びプールは柏の葉小と共用

(3) 高等学校

学校名	敷地保有面積 (㎡)		校舎面積(㎡)		教室数		体育館 (㎡)	プール (㎡)	トレーニング ルーム(㎡)	アリーナ棟 (㎡)	多目的 棟(㎡)	セミナー棟 (㎡)
	建 物		非木造		普通							
柏市立柏高校	建 物	37,958	非木造	11,669	普通	29	1,514	826	299	3,865	1,053	997
	運動場	28,165	木 造	—	特別	19						
	その他	—										

8 市立学校児童生徒数・教職員数

(1) 小学校児童数（平成30年5月1日現在）

小学校名	1年生		2年生		3年生		4年生		5年生		6年生		特別支援		合計	
	児童数	学級数	児童数	学級数	児童数	学級数	児童数	学級数	児童数	学級数	児童数	学級数	児童数	学級数	児童数	学級数
柏第一	102	3	110	4	97	3	94	3	126	4	111	3	15	3	655	23
柏第二	70	2	84	3	88	3	116	4	104	3	101	3	9	2	572	20
柏第三	163	5	189	6	154	5	166	5	160	5	167	5	18	4	1017	35
柏第四	115	4	112	4	112	4	133	4	120	4	137	4	8	1	737	25
柏第五	144	5	154	5	150	5	187	5	163	5	151	4	23	4	972	33
柏第六	90	3	76	3	89	3	79	3	71	2	54	2	12	3	471	19
光ヶ丘	151	5	138	4	146	5	140	4	111	3	118	4	14	2	818	27
土	69	2	55	2	61	2	47	2	71	2	61	2	19	4	383	16
富勢	101	3	121	4	116	4	122	4	121	4	107	3	25	4	713	26
田中	136	4	127	4	136	4	133	4	112	3	103	3	15	3	762	25
田中北	45	2	26	1	32	1	29	1	24	1	25	1	4	1	185	8
土南部	78	3	120	4	127	4	119	4	107	3	122	4	19	4	692	26
柏第七	105	3	104	3	126	4	95	3	105	3	81	3	18	3	634	22
柏第八	70	2	97	3	94	3	87	3	86	3	80	3	15	2	529	19
酒井根	105	3	102	3	86	3	115	4	106	3	102	3	18	3	634	22
西原	106	4	83	3	104	3	73	2	118	4	104	3	18	3	606	22
旭	95	3	100	3	124	4	91	3	96	3	106	3	5	2	617	21
藤心	51	2	73	3	68	2	77	3	84	3	78	3	12	2	443	18
中原	89	3	97	3	105	3	115	4	113	3	129	4	18	3	666	23
酒井根西	32	1	45	2	39	2	43	2	42	2	39	2	3	1	243	12
高田	64	2	114	4	78	3	108	3	100	3	91	3	8	2	563	20
名戸ヶ谷	70	2	52	2	52	2	47	2	48	2	42	2	17	3	328	15
増尾西	86	3	89	3	96	3	76	2	86	3	89	3	12	2	534	19
逆井	60	2	51	2	48	2	59	2	60	2	68	2	10	2	356	14
富勢東	11	1	15	1	12	1	12	1	16	1	26	1	6	1	98	7
豊	99	3	110	4	107	4	99	3	103	3	99	3	19	3	636	23
酒井根東	80	3	67	2	87	3	78	3	81	3	90	3	17	3	500	20
旭東	43	2	60	2	44	2	47	2	55	2	43	2	11	2	303	14
松葉第一	118	4	108	4	115	4	115	4	88	3	96	3	20	3	660	25
花野井	37	2	43	2	48	2	42	2	54	2	41	2	6	1	271	13
松葉第二	98	3	123	4	100	3	109	3	121	4	117	4	26	4	694	25
富勢西	29	1	25	1	28	1	20	1	25	1	38	2	8	2	173	9
十余二	107	4	101	3	78	3	88	3	93	3	96	3	20	3	583	22
風早南部	41	2	46	2	60	2	40	2	41	2	36	1	13	2	277	13
風早北部	124	4	146	5	137	4	147	4	170	5	126	4	15	3	865	29
手賀西	22	1	26	1	29	1	36	1	16	1	31	1	9	2	169	8
手賀東	3	1	12	1	4	1	7	1	15	1	9	1	1	1	51	7
高柳	113	4	120	4	120	4	134	4	111	3	118	4	26	4	742	27
大津ヶ丘第一	46	2	46	2	60	2	49	2	50	2	60	2	10	2	321	14
大津ヶ丘第二	38	2	44	2	55	2	56	2	71	2	60	2	11	2	335	14
高柳西	66	2	57	2	66	2	57	2	58	2	71	2	14	2	389	14
柏の葉	165	5	145	5	147	5	141	4	123	4	84	3	5	2	810	28
合計	3,437	117	3,613	125	3,625	123	3,628	120	3,625	117	3,507	115	572	105	22,007	822

(2) 中学校生徒数（平成30年5月1日現在）

中学校名	1年生		2年生		3年生		特別支援		合計	
	生徒数	学級数	生徒数	学級数	生徒数	学級数	生徒数	学級数	生徒数	学級数
柏	139	4	155	5	174	5	10	2	478	16
柏第二	219	7	277	8	258	7	16	3	770	25
土	54	2	73	2	89	3	0	0	216	7
富勢	164	5	170	5	194	6	11	2	539	18
田中	175	5	163	5	165	5	8	2	511	17
光ヶ丘	189	5	169	5	161	5	11	2	530	17
柏第三	129	4	121	4	106	3	18	3	374	14
柏第四	119	4	141	4	124	4	8	2	392	14
南部	118	4	122	4	125	4	4	1	369	13
柏第五	196	6	194	6	196	6	6	1	592	19
酒井根	228	7	236	7	248	7	10	2	722	23
西原	153	5	165	5	192	6	3	1	513	17
逆井	188	6	196	6	210	6	18	3	612	21
松葉	166	5	198	6	197	6	16	3	577	20
中原	152	5	144	4	172	5	8	1	476	15
豊四季	191	6	205	6	208	6	7	1	611	19
風早	94	3	100	3	103	3	12	2	309	11
手賀	35	1	26	1	15	1	1	1	77	4
大津ヶ丘	189	6	189	5	171	5	11	2	560	18
高柳	176	5	203	6	176	5	6	2	561	18
柏の葉	66	2	15	1	6	1	3	2	90	6
合計	3,140	97	3,262	98	3,290	99	187	38	9,879	332

(3) 市立小中学校児童生徒数の推移（過去5年間）

【小学校】

年度	学校数	学級数	児童数	前年度比 増減数
H 2 6	42	772	21,443	△22
H 2 6	42	778	21,415	△28
H 2 7	42	789	21,525	110
H 2 8	42	796	21,714	189
H 2 9	42	814	21,935	221

【中学校】

年度	学校数	学級数	生徒数	前年度比 増減数
H 2 5	20	319	9,985	44
H 2 6	20	318	10,023	38
H 2 7	20	323	10,022	△1
H 2 8	20	323	10,045	23
H 2 9	20	326	9,998	△47

(4) 小学校教職員数（平成30年5月1日現在）

小学校名	県費負担教職員（※臨時的任用教職員を除く）								市費負担職員（※左記と同様）			
	校長	教頭	主幹教諭	教諭	養護教諭	栄養士	事務	計	栄養士	用務員	調理員	計
柏第一	1	1	0	25	1	1	1	30	0	0	0	0
柏第二	1	1	0	21	1	1	1	26	0	0	0	0
柏第三	1	2	1	39	2	1	2	48	0	0	0	0
柏第四	1	1	0	26	1	1	1	31	0	0	0	0
柏第五	1	1	0	36	2	1	2	43	0	1	0	1
柏第六	1	1	0	22	1	1	1	27	0	0	4	4
光ヶ丘	1	1	0	29	1	0	1	33	1	0	0	1
土	1	1	0	18	1	1	0	22	0	0	0	0
富勢	1	1	0	27	1	1	1	32	0	0	0	0
田中	1	1	0	26	1	0	1	30	1	0	0	1
田中北	1	1	0	9	1	0	1	13	1	0	0	1
土南部	1	1	1	28	1	0	1	33	1	0	0	1
柏第七	1	1	1	23	1	1	1	29	0	0	4	4
柏第八	1	2	0	22	1	1	1	28	0	0	0	0
酒井根	1	1	1	22	1	1	1	28	0	0	0	0
西原	1	1	1	22	1	0	1	27	1	0	0	1
旭	1	1	0	25	1	0	1	29	0	1	0	1
藤心	1	1	0	20	0	1	1	24	0	0	0	0
中原	1	1	0	26	1	1	1	31	0	0	0	0
酒井根西	1	1	0	12	1	1	1	17	0	0	0	0
高田	1	1	1	22	1	0	1	27	1	1	0	2
名戸ヶ谷	1	1	1	16	1	1	1	22	0	0	0	0
増尾西	1	1	0	23	1	0	1	27	1	0	0	1
逆井	1	1	0	16	1	0	1	20	1	0	0	1
富勢東	1	1	1	7	1	0	1	12	1	0	0	1
豊	1	1	0	24	1	0	1	28	1	0	0	1
酒井根東	1	1	1	20	1	0	1	25	1	1	0	2
旭東	1	1	0	16	1	0	1	20	1	1	0	2
松葉第一	1	1	0	25	1	1	1	30	0	0	0	0
花野井	1	1	0	14	1	1	0	18	0	0	0	0
松葉第二	1	1	0	26	1	1	1	31	0	1	0	1
富勢西	1	1	1	9	1	1	1	15	0	0	0	0
十余二	1	1	0	23	1	0	1	27	1	0	0	1
風早南部	1	1	0	15	1	1	2	21	0	1	0	1
風早北部	1	1	0	33	2	1	2	40	0	0	0	0
手賀西	1	1	0	9	1	0	1	13	0	0	0	0
手賀東	1	1	0	7	1	0	1	11	0	1	0	1
高柳	1	1	0	29	1	0	1	33	0	0	0	0
大津ヶ丘第一	1	1	0	16	1	0	1	20	0	0	0	0
大津ヶ丘第二	1	1	0	15	1	0	1	19	0	1	0	1
高柳西	1	1	0	16	1	0	0	19	0	0	0	0
柏の葉	1	1	0	32	1	1	1	37	0	1	0	1
合計	42	44	10	891	44	22	43	1,096	13	10	8	31

(5) 中学校教職員数（平成30年5月1日現在）

中学校名	県費負担教職員（※臨時的任用教職員を除く）								市費負担職員 （※左記と同様）		
	校長	副校長・教頭	主幹教諭	教諭	養護教諭	栄養士	事務	計	栄養士	用務員	計
柏	1	1	0	25	1	0	1	29	1	1	2
柏第二	1	1	0	38	1	1	1	43	0	0	0
土	1	1	1	13	1	0	1	18	1	1	2
富勢	1	1	1	28	1	1	1	34	0	0	0
田中	1	1	0	26	1	0	1	30	1	0	1
光ヶ丘	1	1	0	25	1	1	1	30	0	0	0
柏第三	1	1	0	21	1	0	1	25	1	0	1
柏第四	1	1	1	20	1	1	1	26	0	0	0
南部	1	1	1	19	1	0	1	24	1	0	1
柏第五	1	1	1	25	1	0	1	30	1	0	1
酒井根	1	1	0	33	1	1	1	38	0	1	1
西原	1	1	1	23	1	0	1	28	1	0	1
逆井	1	1	0	30	1	0	1	34	1	0	1
松葉	1	1	0	28	1	1	1	33	0	0	0
中原	1	1	1	22	1	0	1	27	1	0	1
豊四季	1	1	1	26	1	1	1	32	0	0	0
風早	1	1	1	17	1	0	1	22	0	0	0
手賀	1	1	0	8	1	0	1	12	0	1	1
大津ヶ丘	1	1	1	24	1	1	1	30	0	0	0
高柳	1	1	0	27	1	0	1	31	0	0	0
柏の葉	1	1	0	9	1	0	1	13	0	0	0
合計	21	21	10	487	21	8	21	589	9	4	13

(6) 市立小中学校教職員数の推移（過去5年間）

【小学校】

年度	学校数	県費負担教職員数
H25	42	1,048
H26	42	1,034
H27	42	1,050
H28	42	1,064
H29	42	1,064

【中学校】

年度	学校数	県費負担教職員数
H25	20	572
H26	20	565
H27	20	577
H28	20	572
H29	20	569

(7) 市立柏高等学校生徒数・教職員数（平成30年5月1日現在）

区分	学級数	生徒数			教員数						事務室職員数	教職員合計
		男子	女子	計	校長	教頭	教諭	養護	実習助手	講師		
普通科	26	413	435	848	1	2	59	1	1	18	5	87
スポーツ科学科	3	73	48	121								
計	29	486	483	969								

9 市立以外の市内教育機関（平成30年5月1日現在）

(1) 私立幼稚園

	名 称	所 在 地	保 育 年 数	教 員 数	教員数							園 児 数
					園 長	副 園 長	主 任	教 諭	助 教 諭	助 手	講 師	
私立	南柏幼稚園	今谷上町19	3	25	1	0	1	11	12	0	0	235
私立	柏幼稚園	中央1-7-7	3	35	1	0	2	14	5	13	0	253
私立	すみれ幼稚園	みどり台1-11-1	3	26	1	0	1	24	0	0	0	413
私立	ますお幼稚園	増尾1-10-7	3	13	1	0	1	7	3	0	1	136
私立	豊四季幼稚園	旭町7-4-58	3	27	1	1	0	17	6	2	0	523
私立	柏陽幼稚園	新富町2-1-11	3	15	1	0	1	9	1	0	3	191
私立	柏さくら幼稚園	十余二248	3	33	1	1	1	20	5	5	0	503
私立	吉田幼稚園	弥生町4-6	3	17	1	0	1	9	0	6	0	209
私立	百合園幼稚園	南増尾2-15-2	3	19	1	1	1	8	2	5	1	189
私立	沼南幼稚園	高柳1364	3	15	1	0	1	8	3	1	1	147
私立	田中幼稚園	大室1263	3	34	1	1	1	20	2	3	6	424
私立	きたかしわ幼稚園	十余二287-61	3	22	1	1	1	18	1	0	0	244
私立	第二ますお幼稚園	増尾台4-6-60	3	15	1	0	1	9	4	0	0	165
私立	くりの木幼稚園	豊四季633-15	3	23	1	0	1	13	0	5	3	180
私立	にしはら幼稚園	西原2-9-1	3	22	1	0	1	16	2	2	0	323
私立	高柳台幼稚園	高柳623-4	3	6	1	0	1	4	0	0	0	51
私立	大津ヶ丘幼稚園	大津ヶ丘1-44	3	8	1	0	1	4	2	0	0	97
私立	さかいね幼稚園	酒井根11-4	3	18	1	0	1	11	5	0	0	226
私立	加賀幼稚園	加賀2-13-1	3	14	1	0	1	9	0	0	3	202
私立	晴山幼稚園	しいの木台4-1-2	3	21	1	1	0	15	0	4	0	247
私立	風早幼稚園	大津ヶ丘4-7	3	14	1	0	1	7	5	0	0	158
私立	麗澤幼稚園	光ヶ丘2-1-1	3	18	1	0	1	9	5	2	0	132
私立	松葉幼稚園	松葉町5-8	3	24	1	0	1	10	0	12	0	179

(2) 中学校

	名称	所在地	教員数	学級数	生徒数
県立	東葛飾中学校	柏市旭町 3-2-1	17	6	239
私立	麗澤中学校	柏市光ヶ丘 2-1-1	37	12	430
私立	芝浦工業大学柏中学校	柏市増尾 700	32	15	578
私立	二松学舎大学附属柏中学校	柏市大井 2590	15	7	171

(3) 高等学校

	名称	所在地	教員数		学級数		生徒数	
			全日制	定時制	全日制	定時制	全日制	定時制
県立	東葛飾高等学校	柏市旭町 3-2-1	全日制	60	全日制	24	全日制	972
			定時制	19	定時制	8	定時制	183
県立	柏高等学校	柏市布施 254	64		普通	21	普通	851
					理数	3	理数	121
県立	柏南高等学校	柏市増尾 1705	61		27		1,103	
県立	柏陵高等学校	柏市逆井 444-1	59		27		1,066	
県立	柏中央高等学校	柏市松ヶ崎 884-1	61		27		1,090	
県立	柏の葉高等学校	柏市柏の葉 6-1	56		普通	20	普通	810
					情報 理数科	3	情報 理数科	119
県立	沼南高等学校	柏市岩井 678-3	43		15		516	
県立	沼南高柳高等学校	柏市高柳 995	47		18		704	
私立	麗澤高等学校	柏市光ヶ丘 2-1-1	59		24		738	
私立	日本体育大学柏高等学校	柏市戸張 944	71		41		1425	
私立	芝浦工業大学柏高等学校	柏市増尾 700	44		22		865	
私立	流通経済大学附属柏高等学校	柏市十余二 1-20	76		30		1,159	
私立	二松学舎大学附属柏高等学校	柏市大井 2590	44		27		960	

(4) 特別支援学校

	名称	所在地	学部	教員数	学級数	児童生徒数
県立	柏特別支援学校	柏市十余二 418-5	小学部	41	21	84
			中学部	23	14	49
			高等部	50	17	105
			合計	114	52	238

※学校長はどの学部にも属さないため、学校長を含めると教員数は合計 115 名

(5) 大学等

	名称	所在地	電話番号
国立	東京大学柏キャンパス	柏市柏の葉 5-1-5	04-7136-3200
国立	千葉大学柏の葉キャンパス	柏市柏の葉 6-2-1	04-7137-8000
私立	麗澤大学	柏市光ヶ丘 2-1-1	04-7173-3601
私立	開智国際大学	柏市柏 1225-6	04-7167-8655
私立	二松学舎大学柏キャンパス	柏市大井 2590	04-7191-8751
国立	気象大学校	柏市旭町 7-4-81	04-7144-7185

10 生涯学習関連施設等（平成30年5月1日現在）

(1) 公民館

施設名	所在地	電話	施設の概要
中央公民館	柏 5-8-12	04-7164-1811	開設 昭和56年4月 講堂，集会室，会議室，料理実習室，創作室，音楽室，和室，茶室，幼児室，視聴覚室（パソコン室），市民美術サロン

(2) 青少年関連施設

施設名	所在地	電話	施設の概要
青少年センター	十余二 313-92	04-7131-5856	開設 昭和63年4月 総床面積 1,215㎡ 研修室，創作室，会議室①，会議室②，多目的室，グラウンド，キャンプ場，子育て支援拠点（はぐはぐひろば若柴）
少年補導センター	柏 5-8-32	04-7164-7571	開設 昭和41年5月 総床面積 106.32㎡ 相談室，電話相談室

(3) 文化施設

施設名	所在地	電話	施設の概要
市民ギャラリー	柏市柏 1-7-1-301 号 Day One タワー 3 階	04-7157-0280	高島屋ステーションモールより移転(平成28年5月1日新装開館) 展示スペース 266㎡ 主催者控室 20.3㎡ ギャラリー倉庫 91.3㎡
郷土資料展示室	大島田 48-1 (沼南庁舎 2 階)	04-7191-1450	開設 平成20年8月 展示スペース面積 313.58㎡ 収蔵庫面積 134.43㎡

(4) スポーツ関連施設

施設名	所在地	電話	施設の概要
中央体育館	柏下 73	04-7164-9573	開設：昭和52年4月 アリーナ，小体育室，柔・剣道場，トレーニング室，弓道場，相撲場，幼児体育室，ランニングコース
沼南体育館	藤ヶ谷 1908-1	04-7193-1111	開設：平成6年9月 アリーナ，柔・剣道場，トレーニング室，弓道場，フットサル場，大会議室，サウナ
富勢運動場	根戸 507	04-7131-7011	開設：昭和44年7月 多目的広場，野球場4面（夜間照明有），庭球場12面（内4面夜間照明有）
逆井運動場	逆井 145	04-7175-0750	開設：昭和59年8月 庭球場10面，ゲートボール場，多目的広場，自由広場
柏の葉庭球場	柏の葉 6-7	04-7134-8380	開設：平成4年4月 庭球場8面
宮田島運動場	逆井 335-2	04-7176-2066	開設：平成7年4月 少年野球場，ゲートボール場，フットサル場2面
塚崎運動場	塚崎 1454	04-7192-0488	開設：昭和55年8月 野球場（夜間照明有），庭球場2面，多目的広場
利根運動場	弁天下 4400	04-7131-7011	開設：昭和55年8月 野球場4面，サッカー場2面

柏の葉公園運動場	柏の葉 4-1	04-7134-8380	開設：18年6月 多目的広場（サッカー場1面等）
新十余二第一公園 野球場	新十余二 4-1	04-7134-8380	開設：昭和47年10月 野球場1面
新十余二第二公園 庭球場	新十余二 11-4	〃	開設：昭和47年10月 庭球場3面
松葉第一近隣公園 野球場	松葉町 4-6	04-7134-3666	開設：昭和56年10月 野球場1面
松葉第二近隣公園 庭球場	松葉町 4-13	〃	開設：昭和56年10月 庭球場3面
大津ヶ丘中央公園運動 場	大津ヶ丘 2-1	04-7193-6116	開設：昭和51年5月 少年野球場，庭球場3面（夜間照明有）
手賀の丘公園運動場	片山 294	04-7192-4730	開設：昭和62年4月 多目的広場，野球場（兼用），庭球場6面，ゲートボール場2面
しいの木台公園庭球場	しいの木台 2-11-1	047-383-5855	開設：平成8年11月 庭球場2面
ひばりが丘市民プール	ひばりが丘 18-2	04-7167-8024	開設：昭和43年7月 50m，25m，幼児用
柏西口第一公園市民プ ール	明原 3-1-10	04-7144-5759	開設：昭和45年8月 25m，幼児用A，B
船戸市民プール	船戸山高野 170-1	04-7131-0050	開設：昭和58年7月 流水，スライダー，幼児用（スライダー付）
逆井市民プール	逆井 145	04-7175-7201	開設：昭和59年8月 25m，幼児用（スライダー付）
大津ヶ丘中央公園市民 プール	大津ヶ丘 2-1	04-7193-6116	開設：昭和53年7月 25m，幼児用
船戸運動広場	船戸 1807-1	04-7191-7399	開設：昭和55年9月 多目的広場（少年野球1面）
高田運動広場	高田 431 ほか	〃	開設：昭和59年1月 多目的広場（少年野球2面，ゲートボール等）
山高野運動広場	船戸山高野 182-1	〃	開設：昭和58年7月 多目的広場（ソフトボール2面）
名戸ヶ谷運動広場	名戸ヶ谷 1304 ほか	〃	開設：昭和55年8月 多目的広場（野球（一般，少年各1面）等）
逆井運動広場	逆井 5-7	〃	開設：昭和57年4月 多目的広場（少年野球1面，ゲートボール等）
柏ビレジ運動広場	大室 1311-63 ほか	〃	開設：平成2年9月 多目的広場（少年野球1面，サッカー等）
中の橋運動広場	大津ヶ丘 3-22	〃	開設：昭和53年6月 庭球場2面
利根サイクリングコー ス			

※利根レンタサイクル事業は平成24年度をもって廃止しました。サイクリングコースは引き続き管理してまいります。

(5) 図書館

施設名	所在地	電話	施設の概要
図書館本館	柏 5-8-12	04-7164-5346	開設：昭和51年3月 総床面積：2,005㎡ 開架室, 読書室, プラネタリウム 蔵書約 322,000 冊
豊四季台分館	豊四季台 1-1-111	04-7145-9546	開設：昭和49年10月 開架室 蔵書約 35,000 冊
田中分館	大室 249-1 田中近隣センター内	04-7134-2546	開設：昭和54年5月 開架室 蔵書約 35,000 冊
南部分館	新逆井 2-5-13 南部近隣センター内	04-7172-9194	開設：昭和54年5月 開架室 蔵書約 36,000 冊
西原分館	西原 3-2-48 西原近隣センター内	04-7152-9898	開設：昭和54年5月 開架室 蔵書約 31,000 冊
永楽台分館	永楽台 2-11-25 永楽台近隣センター内	04-7163-1232	開設：昭和55年5月 開架室 蔵書約 36,000 冊
布施分館	布施 1196-5 布施近隣センター内	04-7132-3193	開設：昭和55年5月 開架室 蔵書約 36,000 冊
増尾分館	増尾 3-1-1 増尾近隣センター内	04-7172-9193	開設：昭和57年1月 開架室 蔵書約 37,000 冊
光ヶ丘分館	光ヶ丘団地 200-5 光ヶ丘近隣センター内	04-7175-3746	開設：昭和57年5月 開架室 蔵書約 37,000 冊
新富分館	豊四季 945-1 新富近隣センター内	04-7147-2690	開設：昭和57年5月 開架室 蔵書約 34,000 冊
高田分館	高田 693-2 高田近隣センター内	04-7147-2440	開設：昭和58年4月 開架室 蔵書約 34,000 冊
根戸分館	根戸 467 根戸近隣センター内	04-7131-6053	開設：昭和58年4月 開架室 蔵書約 31,000 冊
新田原分館	東柏 2-2-15 新田原近隣センター内	04-7167-1298	開設：昭和59年10月 開架室 蔵書約 27,000 冊
松葉分館	松葉町 4-11 松葉近隣センター内	04-7134-0046	開設：昭和62年10月 開架室 蔵書約 43,000 冊
藤心分館	藤心 4-1-11 藤心近隣センター内	04-7175-4946	開設：昭和62年10月 開架室 蔵書約 32,000 冊
沼南分館	大島田 440-1 沼南近隣センター内	04-7192-1115	開設：平成17年3月 開架室 蔵書約 55,000 冊
高柳分館	高柳 1652-10 高柳近隣センター内	04-7193-1160	開設：平成17年3月 開架室 蔵書約 26,000 冊
こども図書館	大島田 48-1 沼南庁舎内	04-7108-1111	開設：平成20年8月 開架室 蔵書約 34,000 冊

平成 2 9 年度版 柏市教育年報

平成 3 0 年 9 月 発行

編集・発行 / 柏市教育委員会

生涯学習部教育総務課

柏市大島田 4 8 番地 1

04-7191-7389