

平成 2 8 年度版

柏 市 教 育 年 報

柏 市 教 育 委 員 会

は し が き

平成28年度版柏市教育年報は、平成28年度における柏市教育委員会の教育行政に関する事業実績を収録したものです。なお、【第7部 資料】については、最新のデータを掲載しています。

目 次

第1部 教育行財政

I 教育委員会

- 1 教育委員会 1
- 2 教育大綱・総合教育会議 7
- 3 教育委員会の部門計画 8
- 4 事務局の組織及び事務分掌 12
- 5 附属機関 14

II 教育財政

- 1 平成28年度一般会計当初予算における教育費の概要 17
- 2 教育費の推移 18

第2部 みんなでつくる魅力ある学校

I 生涯にわたり学び続ける基礎を培う

- 1 これからの時代に必要な力を育み、わかる喜びにつなげる授業の推進 19
- 2 発達や学びの連続性を踏まえた教育の推進 21

II 安心・規律・活気のある学び合いの場をつくる

- 1 自他を尊ぶ教育の推進 23
- 2 一人一人に応じた教育の推進 24
- 3 健やかな体をつくる教育の推進 27
- 4 子どもの安全の確保の充実 30
- 5 学校施設の適切な整備及び管理 30

III 学校の組織力・教職員の力量を高める

- 1 様々な教育課題に対応できる力量を備えた教職員の育成 33
- 2 組織的な学校運営による学校の総合力の向上 36

IV 家庭・地域に根ざした学校をつくる

- 1 家庭と地域と学校が一体となった教育の推進 38

第3部 地域における生涯学習社会の形成

I 現代的課題解決に対応した学習活動の支援

- 1 地域づくりへの参画支援 45
- 2 子育て・親育ちの支援 47
- 3 生涯学習情報の提供 47

第4部 スポーツ・レクリエーション活動の充実

I 生涯を通じたスポーツ・レクリエーション活動の推進

- 1 気軽に楽しめるスポーツの充実 49
- 2 競技力向上の促進 51
- 3 総合型地域スポーツクラブの支援 52
- 4 公共スポーツ施設の有効活用 52

第5部 文化の薫るまちづくり

I 市民の文化活動の支援と人材の育成

- 1 市民の文化活動の支援 55
- 2 芸術文化を担う人材の育成 58
- 3 柏らしさの創出・演出 58

II 歴史資料・文化財の保全と活用

- 1 文化財の調査研究の推進 59
- 2 市史編さん事業の推進 63
- 3 歴史資料・文化財に接することができる場と機会の提供 65

第6部 図書館サービスの充実

I 多様な図書館サービスの推進 70

第7部 資料

- 1 柏市教育関係沿革 79
- 2 旧沼南町教育関係沿革 83
- 3 歴代教育委員名簿 84
- 4 附属機関委員名簿 85
- 5 校長・教頭・学校医等名簿 90
- 6 市立学校所在地等 93
- 7 市立学校施設の状況 95
- 8 市立学校児童生徒数・教職員数 99
- 9 市立以外の市内教育機関 103
- 10 生涯学習関連施設等 105

第 1 部 教育行財政

I 教育委員会

1 教育委員会

(1) 教育長及び委員

教育委員会は、教育長及び4人の委員をもって組織される合議制の執行機関です。

教育長及び委員は、市長が議会の同意を得て任命します。

教育長の任期は3年で、委員の任期は4年です。また再任が認められています。

■教育長及び委員の状況（平成29年3月31日現在）

役職	氏名	就任年月日	任期満了日
教育長	河 篤 貞	平成28年 4月1日（1期目）	平成31年 3月31日
委員 （教育長職務代理者）	塚 本 睦 子	平成21年10月1日（2期目）	平成29年 9月30日
委員	原 田 圭 子	平成23年10月5日（2期目）	平成31年10月 4日
委員	吉 田 佳 子	平成26年10月1日（1期目）	平成30年 9月30日
委員	牧 田 謙太郎	平成28年10月1日（1期目）	平成32年 9月30日

(2) 教育委員会議

教育委員会の会議は教育長が招集し、教育長及び在任委員の過半数の出席をもって開き、議題を審議し、議決することができます。

平成28年度の会議の状況は、次のとおりです。

■会議開催回数

区分	4月	5月	6月	7月	8月	9月	10月	11月	12月	1月	2月	3月	計
定例会	1回	1回	1回	1回	1回	1回	1回	1回	1回	1回	1回	1回	12回
臨時会	—	—	—	—	—	—	—	1回	—	—	2回	1回	4回
合計	1回	1回	1回	1回	1回	1回	1回	2回	1回	1回	3回	2回	16回

■審議事項

平成28年 第4回定例会 4月21日(木)	報告事項	1 市議会平成28年第2回定例会について 2 教育委員会事務局及び教育機関の職員数について 3 児童生徒数及び教職員数について 4 第3次柏市生涯学習推進計画，第四次柏市芸術文化振興計画及び第2期柏市スポーツ推進計画の策定について 5 ネット型非行を抑止するサービスの実証実験について 6 平成28年度全国学力・学習状況調査について 7 平成28年度主要事業の工事予定について 8 平成27年度事業実施状況について
	議決事項	1 柏市少年補導センター運営協議会委員の委嘱について 2 柏市文化財保護委員会委員の委嘱について 3 柏市就学指導委員会規則の一部を改正する規則の制定について 4 柏市教育支援委員会委員の委嘱について 5 柏市幼児教育振興審議会委員の委嘱について
	協議事項	1 次回教育委員会定例会の開催日程について
平成28年 第5回定例会 5月26日(木)	報告事項	1 柏市立小学校及び中学校の適正配置に関する基本方針の改訂について 2 平成27年度要請訪問の状況について 3 平成29年度使用教科書の採択について
	議決事項	1 柏市立小学校及び中学校通学区規則の一部を改正する規則の制定について 2 柏市通学区審議会委員の委嘱について 3 財産の取得の申入れについて
	協議事項	1 次回教育委員会定例会の開催日程について

平成 28 年 第 6 回定例会 6 月 30 日(木)	報告 事項	1 柏市民ギャラリー新装開館記念 摘水軒記念文化振興財団コレクション展について 2 第 1 回柏市いじめ問題対策連絡協議会について 3 柏市のいじめの状況について (平成 27 年度)
	議決 事項	1 柏市史編さん委員会参与の委嘱について 2 平成 29 年度柏市立高等学校第 1 年次入学者選抜要項の制定について 3 教育財産の用途廃止について 4 教育財産の用途廃止について 5 教育財産の用途廃止について 6 教育財産の用途廃止について 7 教育財産の用途廃止について 8 柏市教育委員会臨時職員就業規則の一部を改正する規則の制定について
	協議 事項	1 次回教育委員会定例会の開催日程について
平成 28 年 第 7 回定例会 7 月 28 日(木)	報告 事項	1 市議会平成 28 年第 2 回定例会について 2 平成 27 年度決算審査について 3 「滝平二郎の仕事展Ⅱ」の開催について 4 平成 28 年度柏市学力・学習状況調査結果の概要について 5 平成 28 年度柏市中学校総合体育大会について
	議決 事項	1 教育財産の用途廃止について 2 平成 29 年度使用小学校用教科用図書の採択について 3 平成 29 年度使用中学校用教科用図書の採択について 4 平成 29 年度使用文部科学省著作教科書, 学校教育法附則第 9 条の規定による教科用図書及び拡大教科書の採択について 5 平成 29 年度使用柏市立柏高等学校教科用図書の採択について
	協議 事項	1 次回教育委員会定例会の開催日程について
平成 28 年 第 8 回定例会 8 月 25 日(木)	報告 事項	1 青少年夏のつどい「第 3 2 回オーバーナイトハイク」について 2 トップアスリートによる講演会・スポーツ教室 (バスケットボール) について 3 小中学校, 図書館本館及び学校給食センターに係る電力需給契約の締結について 4 柏市のいじめの状況について (平成 28 年度 1 学期)
	議決 事項	1 柏市立小学校及び中学校通学区規則の一部を改正する規則の制定について 2 和解の申入れについて 3 工事の請負契約の締結の申入れについて 4 工事の請負契約の締結の申入れについて 5 工事の請負契約の締結の申入れについて 6 工事の請負契約の締結の申入れについて 7 平成 28 年度 9 月補正予算案の教育に関する事務に係る部分について
	協議 事項	1 次回教育委員会定例会の開催日程について
平成 28 年 第 9 回定例会 9 月 29 日(木)	報告 事項	1 F i l i i かしわ実証実験中間報告について 2 平成 28 年度千葉県中学校総合体育大会の結果について
	議決 事項	なし
	協議 事項	1 次回教育委員会定例会の開催日程について
平成 28 年 第 10 回定例会 10 月 27 日(木)	報告 事項	1 市議会平成 28 年第 3 回定例会について 2 第 16 回中央公民館フェスティバルについて 3 平成 28 年度柏市スポーツ顕彰について 4 平成 28 年度全国学力・学習状況調査の結果について 5 第 70 回東葛飾地方中学校駅伝競走大会について 6 吹奏楽コンクールの結果等について 7 市立柏高等学校の海外語学研修等について 8 柏市立十余二小学校の国土交通大臣賞受賞について
	議決 事項	教育財産の用途廃止について

	協議事項	1 次回教育委員会定例会の開催日程について
平成 28 年 第 5 回臨時会 11 月 17 日(木)	議決事項	1 教育委員会の権限に属する事務の管理及び執行の状況に係る点検及び評価について 2 平成 28 年度 1 1 月補正予算案の教育に関する事務に係る部分について
平成 28 年 第 11 回定例会 11 月 24 日(木)	報告事項	1 市議会決算審査特別委員会について 2 第 2 2 回手賀沼エコマラソンについて 3 スポーツドリームかしわ 2016 について 4 市内中学・高校生知的書評合戦(ビブリオバトル)について 5 第 6 7 回千葉県中学校駅伝大会及び第 3 1 回千葉県中学校女子駅伝大会について 6 第 2 2 回日本管楽合奏コンテスト全国大会について 7 部活動のあり方に関するワーキンググループについて
	議決事項	1 柏市特別職職員給与条例及び柏市議会議員報酬等支給条例の一部を改正する条例の制定に係る教育委員会の意見聴取について 2 柏市一般職職員給与条例等の一部を改正する条例の制定に係る教育委員会の意見聴取について
	協議事項	1 次回教育委員会定例会の開催日程について
平成 28 年 第 12 回定例会 12 月 22 日(木)	報告事項	1 第 10 回わんぱくこども祭りについて 2 Filii(フィリー)かしわ実証実験報告について 3 第 3 3 回千葉県スポーツ推進委員研究大会について 4 柏市プログラミング教育実証授業の結果について 5 今冬における感染症による学級閉鎖等の状況について 6 柏市中学生によるネットトラブル防止会議について
	議決事項	1 柏市就学援助規則の一部を改正する規則の制定について 2 柏市教育委員会職員勤務時間規則の一部を改正する規則の制定について 3 柏市教育委員会臨時職員就業規則の一部を改正する規則の制定について 4 柏市立高等学校教育職員勤務時間規則の一部を改正する規則の制定について
	協議事項	1 次回教育委員会定例会の開催日程について
平成 29 年 第 1 回定例会 1 月 26 日(木)	報告事項	1 市議会平成 28 年第 4 回定例会について 2 平成 29 年柏市新成人のつどいについて 3 第 5 6 回柏市民新春マラソンについて 4 柏市のいじめの状況について(2 学期)
	議決事項	1 柏市立小学校及び中学校通学区域規則の一部を改正する規則の制定について
	協議事項	1 次回教育委員会定例会の開催日程について
平成 29 年 第 1 回臨時会 2 月 10 日(金)	議決事項	1 柏市立小学校及び中学校の校長及び教頭の進退内申について
平成 29 年 第 2 回臨時会 2 月 16 日(木)	議決事項	1 柏市附属機関設置条例等の一部を改正する条例の制定に係る教育委員会の意見聴取について 2 柏市非常勤特別職職員報酬等支給条例の一部を改正する条例の制定に係る教育委員会の意見聴取について 3 柏市立中学校設置条例の一部を改正する条例の制定申入れについて 4 工事の請負契約の締結の申入れについて 5 平成 28 年度 2 月補正予算案の教育に関する事務に係る部分について 6 平成 29 年度予算案の教育に関する事務に係る部分について 7 第 3 8 回柏市教育功労者表彰について
平成 29 年 第 2 回定例会 2 月 23 日(木)	報告事項	1 第 5 0 回柏市教職員教育実践記録表彰式・記念講演会について
	議決事項	1 平成 29 年度柏市教育行政重点化方針の制定について 2 教育財産の用途廃止について 3 柏市立小学校及び中学校通学区域規則の一部を改正する規則の制定について
	協議事項	1 次回教育委員会定例会の開催日程について

平成 29 年 第 3 回臨時会 3 月 23 日(木)	議決 事項	1 柏市教育委員会職員の人事異動について 2 柏市教育委員会職員の人事異動について
平成 29 年 第 3 回定例会 3 月 30 日(木)	報告 事項	1 社会教育委員会議提言書「体験のススメ 失敗のススメ」について 2 柏市子ども読書活動推進計画（第三次）の策定について 3 平成 28 年度学校配当予算の執行状況調査について 4 平成 29 年度柏市立高等学校入学者選抜について 5 平成 29 年度柏市学校教育指導の指針について 6 第 3 回柏市いじめ問題対策連絡協議会について
	議決 事項	1 柏市教育委員会行政組織規則の一部を改正する規則の制定について 2 柏市教育委員会処務規程の一部を改正する訓令の制定について 3 柏市教育委員会指導員規則の一部を改正する規則の制定について 4 柏市教育委員会職員勤務時間規則の一部を改正する規則の制定について 5 柏市教育委員会臨時職員就業規則の一部を改正する規則の制定について 6 柏市立小学校及び中学校通学区規則の一部を改正する規則の制定について 7 柏市就学援助規則の一部を改正する規則の制定について 8 柏市立高等学校職員服務規程の一部を改正する訓令の制定について 9 柏市立高等学校教育職員勤務時間規則の一部を改正する規則の制定について 10 柏市立高等学校教育職員の人事評価に関する規則の一部を改正する規則の制定について 11 柏市立高等学校管理規則の一部を改正する規則の制定について 12 柏市いじめ重大事態調査検証委員会規則の制定について
	協議 事項	1 次回教育委員会定例会の開催日程について

※教育委員会議は暦年のため、平成 28 年 4 月定例会は第 4 回となります。

(3) 教育委員会協議会、勉強会及び施設訪問等

教育委員に対し、教育に関する重要事項等の協議会、勉強会を開催し、また学校や社会教育施設等の訪問・視察により本市教育の現状把握を行うことで、教育委員としての識見を深め、教育行政の一層の向上を図っています。

■教育委員会協議会実施状況（平成 28 年度）

実施日	協議内容
平成 28 年 10 月 27 日	教育委員会の権限に属する事務の管理及び執行の状況の点検及び評価について
平成 29 年 1 月 26 日	平成 29 年度柏市教育行政重点化方針について

■教育委員勉強会及び施設訪問・学校視察等（平成 28 年度）

実施日	内 容	場 所
平成 28 年 5 月 26 日	「柏市立小学校及び中学校の適正配置に関する基本方針」について【勉強会】	沼南庁舎
平成 28 年 6 月 2 日	市民ギャラリー（摘水軒記念文化振興財団コレクション展）【施設訪問】	パレット柏
平成 28 年 6 月 30 日	運動会の実施状況について【勉強会】	沼南庁舎
平成 28 年 6 月 30 日	学校施設の長寿命化対策現場及び市内学校図書館視察【学校視察】	柏第二中学校 高柳中学校
平成 28 年 7 月 28 日	平成 29 年度使用柏市立柏高等学校教科用図書について【勉強会】	沼南庁舎
平成 28 年 8 月 25 日	平成 27 年度柏市学力・学習状況調査結果報告書について【勉強会】	沼南庁舎
平成 28 年 8 月 25 日	10 年経験者研修「道徳の授業づくり」【施設訪問】	ウェルネス柏
平成 28 年 9 月 29 日	学校給食センター視察【施設訪問】	学校給食センター
平成 28 年 10 月 27 日	柏市子ども読書活動推進計画（第三次）の策定について【勉強会】	沼南庁舎
平成 28 年 11 月 16 日	学びづくりフロンティアプロジェクトの視察【学校視察】	大津ケ丘第一小学校、 大津ケ丘中学校

平成 28 年 11 月 17 日	旧陸軍柏飛行場ロケット戦闘機「秋水」燃料庫等の視察【施設訪問】	市内
平成 28 年 11 月 24 日	きこえ・ことばの教室【学校視察】	柏第三小学校
平成 28 年 11 月 24 日	柏市いじめ防止基本方針の改訂について【勉強会】	沼南庁舎
平成 29 年 2 月 23 日	長寿命化工事完了後の屋内運動場の視察【学校視察】	柏第二中学校 高柳中学校
平成 29 年 2 月 23 日	柏市子ども読書活動推進計画（第三次）の策定について【勉強会】	沼南庁舎
平成 29 年 2 月 23 日	H 2 9 年度柏市学校教育指導の指針について【勉強会】	沼南庁舎
平成 29 年 2 月 23 日	「部活動ガイドライン」の策定進捗状況の説明【勉強会】	沼南庁舎
平成 29 年 2 月 23 日	柏市いじめ防止基本方針の改訂について【勉強会】	沼南庁舎

■教育委員行政視察等実施状況（平成 2 8 年度）

実施日	訪問先及び訪問市	視察内容
平成 29 年 2 月 3 日	三鷹市立第三中学校（東京都三鷹市）	小中一貫教育とコミュニティースクールの運営等

(4) 教育功労者表彰・教育奨励賞の表彰

教育委員会では、毎年度末、柏市教育委員会表彰規則に基づき、年度中に本市の教育向上に尽力された方、地道な教育活動に努めて多大な功績を残された方、各種のコンクールなどにおいて優秀な成績をおさめられた方の栄誉をたたえて、表彰を行っています。

平成 2 8 年度は、個人 3 3 人と 2 4 団体が表彰されました。

■教育功労者表彰〔個人の部 1 8 人〕順不同（敬称略）

氏名	備考	氏名	備考
西田 光 昭	柏第二小学校校長	中 島 正	柏第七小学校校長
馬 場 秀 樹	柏第八小学校校長	草 間 博	旭小学校校長
広 中 忠 昭	藤心小学校校長	浅 井 剛 久	花野井小学校校長
伊佐治 芳 巳	高柳小学校校長	比 嘉 康 雄	柏の葉小学校校長
田 牧 徹	柏中学校校長	富 山 有紀子	酒井根小学校教頭
木 口 邦 子	旭小学校教諭	宮 應 文 子	富勢東小学校事務長
和 島 香 子	松葉第一小学校教諭	秋 谷 加津子	手賀西小学校養護教諭
中 野 愛 彦	学校歯科医	大和田 清 吉	学校薬剤師
日 暮 昇	元柏市少年補導センター運営協議会委員 元柏市少年補導委員	藤 原 泰 雄	元柏市スポーツ推進審議会委員 元スポーツ推進委員

■教育奨励賞〔個人の部 1 5 人〕順不同（敬称略）

氏名	備考	氏名	備考
伊 東 彩 花	柏第三小学校	小 倉 咲 希	土小学校
飯 塚 凱 理	酒井根小学校	伊 原 知 朗	豊小学校
井 上 奈津希	豊小学校	角 田 萌乃佳	花野井小学校
羽 鳥 彩 華	花野井小学校	高 田 瑛 汰	松葉第二小学校
坂 卷 海 彩	風早北部小学校	遠 藤 暖 佳	風早北部小学校
村 木 ころこ	手賀西小学校	笹 原 匠 実	高柳小学校
堀 茉都花	柏の葉小学校	佐 野 心 雪	豊四季中学校
中 村 心 来	高柳中学校		

■教育奨励賞〔団体の部 2 4 団体〕順不同（敬称略）

団体名	団体名
柏第二小学校吹奏楽部	柏第三小学校吹奏楽部
柏第四小学校ブラスバンド部	光ヶ丘小学校吹奏楽部

柏第七小学校吹奏楽部	柏第八小学校吹奏楽部
酒井根小学校吹奏楽部	藤心小学校ブラスバンド部
酒井根東小学校吹奏楽部	高柳小学校金管バンド部
柏の葉小学校吹奏楽部	柏第二中学校吹奏楽部
光ヶ丘中学校吹奏楽部	柏第四中学校吹奏楽部
柏第五中学校吹奏楽部	酒井根中学校吹奏楽部
松葉中学校吹奏楽部	豊四季中学校吹奏楽部
手賀中学校音楽部	大津ヶ丘中学校吹奏楽部
高柳中学校吹奏楽部	市立柏高等学校吹奏楽部
風早北部小学校	土中学校保健委員会

2 教育大綱・総合教育会議

(1) 柏市教育大綱

地方教育行政の組織及び運営に関する法律第1条の3の規定に基づき、(2)の総合教育会議での協議を経て、平成28年3月に柏市教育大綱を策定しました。

主な内容は、次のとおりです。

- 未来を担う生きる力を備えた子どもを育てます。
 - ・すべての子どもたちの学ぶ意欲と学ぶ習慣を育み、学び続ける力につなげるための教育を推進します。
 - ・豊かな心と健やかな体を育むとともに、これからの時代に必要な力を培う教育を推進します。
 - ・併せて、支えが必要な子どもの支援を充実させます。
- より良い教育のための体制・環境を整備します。
 - ・教職員の指導力及び学校の組織力の向上を図り、地域と学校が一体となった教育を推進します。
 - ・子どもたちが安心して学べる環境を確保するとともに、学校の施設、設備等の適切な整備を推進します。
- 地域や社会の課題に対応した生涯学習を推進します。
 - ・地域や社会の課題の解決につながる学習機会を提供するとともに、情報収集・知識習得の場としての図書館サービスの充実を図ることにより、生涯学習を推進し、地域で活躍する人材を育てます。
- 誇りの持てる文化を醸成します。
 - ・吹奏楽を始めとした柏市の特色あふれる様々な文化・芸術活動を発展させるとともに、柏市の歴史資料や文化財を保存・活用することにより、文化を通して市民が地域に愛着・誇りを持てるまちづくりを目指します。
- スポーツを愛するまちの実現を目指します。
 - ・スポーツを身近に楽しむきっかけをつくるための事業を推進することにより、市民の体力向上・健康増進・スポーツ技術の向上を図るとともに、様々なスポーツを通じて多くの人々がつながり、交流する活気のあるまちづくりを目指します。

(2) 総合教育会議

総合教育会議は、地方教育行政の組織及び運営に関する法律第1条の4の規定に基づき市長が設置するもので、市長及び教育委員会で構成されます。会議は、市長が招集し、教育の重点施策等について、市長と教育長、教育委員が協議・調整を行います。

■総合教育会議実施状況（平成28年度）

回	開催日時	議題等
第1回	平成28年10月18日（火） 午前10時～午前10時35分	(1) 平成29年度教育重点施策について

3 教育委員会の部門計画

(1) 「柏市教育振興計画」

柏市教育振興計画は、学校教育を中心に家庭や地域における教育活動も含めた子どもの教育に係る分野を対象とする計画です。

平成24年度から32年度までの9年間を計画期間とし、この9年間を対象とする「基本構想」と、平成24年度から平成27年度の前期4年間を対象とする「前期基本計画」及び平成28年度から32年度までの後期5年間を対象とする「後期基本計画」で構成しています。

① 基本構想

1. 基本理念 「自他を尊び 支え合い、学び合い、高め合う 教育」

2. 柏市の教育が目指す姿

目指す子どもの姿	<ul style="list-style-type: none"> ・かけがえのない自分という存在を大切にする、心身ともに健康な子ども ・他者を尊重し、思いやり、社会の一員として協力し合える子ども ・課題を乗り越えようとする心を持ち、生涯にわたり学び続ける基礎を身に付けた子ども
目指す学校・教職員の姿	<ul style="list-style-type: none"> ・子どもたちが学び合う場として、教育活動を組織的に実践し、家庭や地域から信頼され、支えられる学校 ・教育者としての愛情と使命感を持ち、相互に力量を高め合い、連携協力して課題を解決する教職員
期待される家庭、地域の姿	<ul style="list-style-type: none"> ・すべての教育の出発点として、愛情と自信を持ち、自立に向けた子どもの心身の発達を支える家庭 ・学校や家庭との協力のもと、積極的に教育に関わり、子どもたちの健全な成長を支える地域

② 前期基本計画（対象期間：平成24年度～平成27年度）

1. 基本方針 「みんなでつくる魅力ある学校 ～学びの確保 学びを支える組織 学びへの支援～」

2. 施策等

施策展開の方向		施策名称		取り組みの方向	
1	安心・規律・活気のある学び合いの場をつくる	1	自他を尊ぶ教育の推進	①	道徳教育の充実
				②	生徒指導体制の充実
				③	いじめ対策の推進
				④	人権尊重教育の推進
		2	一人一人の問題に応じた教育相談の充実	①	教育相談体制の充実
				②	長期欠席対策の充実
		3	一人一人に応じた特別な教育的支援の充実	①	発達障がいに関する理解啓発
				②	校内支援体制の整備充実
				③	特別支援教育補助員の適正配置
				④	NPO法人等の協力による日本語・教科学習指導
		4	体育・健康に関する指導の充実	①	運動に親しみ、体力の向上を図る取り組みの推進
				②	部活動の活性化の支援
				③	保健教育の充実
				④	食育の推進
		5	学校安全体制の充実	①	防災、防犯及び交通安全教育の充実
				②	学校や地域における安全対策の強化
		6	安心して学べる学校教育環境の整備	①	耐震補強整備
				②	除染等の推進
				③	校舎等改修整備
				④	柏北部中央地区新設学校整備

				⑤	学校規模の適正化
				⑥	一時的な教室不足への対応
				⑦	給食施設，調理機器の老朽化対策
				⑧	給食コストの削減
2	生涯にわたり学び続ける基礎を培う	1	学力向上に向けた支援の充実	①	学力向上関係事業の改善
				②	教育課程の編成・実施に対する支援
				③	学習習慣の形成に向けた啓発
		2	学校図書館及びICTを活用した学習の推進	①	学校図書館及びICTを活用した授業に対する支援等
				②	学校図書館及びICTの活用に係る教員の力量向上
		3	体験的な学習の推進	①	外部人材・施設を活用した体験的な学習の推進
				②	環境教育の推進
				③	キャリア教育の推進
				④	ものづくり体験や芸術体験の推進
				⑤	伝統・文化，国際理解，平和に関する教育の推進
		4	豊かな学びを支える学習環境の充実	①	学校図書館の学習情報センター化
				②	ICT機器等の整備充実
				③	子どもたちの学習活動を支える人的支援
				④	備品の更新，財産管理の徹底
		5	発達や学びの連続性を踏まえた教育等の推進	①	幼児教育研究の充実
②	幼稚園・保育園と小学校の連携の推進				
③	小学校と中学校の連携の推進				
④	魅力ある市立高校教育の推進				
3	教職員の力量を向上させる	1	教職員の力量向上を支える校内研究等の充実	①	指導主事によるきめ細かな支援
				②	研究指定校に対する支援
				③	研究成果等の共有化
		2	経験や教育課題に応じた研修の充実	①	若年層教員の力量向上
②	中堅層教員の力量向上				
③	専門的な研修の充実				
④	研修拠点の整備				
4	組織としての学校の力を高める	1	学校経営力向上に向けた支援の充実	①	管理職の育成
				②	教務主任，研究主任等の力量向上
				③	学校評価の充実
				④	家庭，地域の声を生かした学校づくり
				⑤	個性的な学校づくりの支援
2	子どもに向き合う時間の確保に向けた支援の充実	①	校務の効率化		
		②	心の健康を保つための対策の充実		
		③	学校法律相談の充実		
		④	事故対策教員の配置		
5	家庭，地域に根ざした学校をつくる	1	学校，家庭，地域の協力関係の強化	①	学校支援体制の充実
				②	P T Aや青少年健全育成団体等への支援
				③	青少年の非行防止と相談体制の充実
		2	家庭教育に対する支援の充実	①	情報提供の充実
				②	情報交換の場の設定
				③	児童虐待への対応
				④	保護者の経済的負担の軽減

③ 後期基本計画（対象期間：平成28年度～平成32年度）

1. 基本方針

「みんなでつくる魅力ある学校 ～子どもたちの学ぶ意欲と学ぶ習慣を育み、学び続ける力につなげる教育～」

2. 施策等

施策展開の方向		施策名称		取り組みの方向					
1	生涯にわたり学び続ける基礎を培う	1	これからの時代に必要な力を育み、わかる喜びにつなげる授業の推進	①	学びづくりフロンティアプロジェクトの推進				
				②	学びを支援する人的配置の充実				
				③	体験的な学習の推進				
				④	学校図書館を活用した調べ学習の推進				
				⑤	授業でのICTの利活用の推進				
				⑥	大学・民間教育機関等との連携の推進				
				⑦	英語教育の推進				
		2	発達や学びの連続性を踏まえた教育の推進	①	幼児教育研究の推進				
				②	幼保小連携の推進				
				③	小中連携の推進				
				④	市立高校教育の推進				
				2	安心・規律・活気のある学び合いの場をつくる	1	自他を尊ぶ教育の推進	①	道徳教育の充実
								②	いじめ防止対策の推進
								③	生徒指導体制の充実
④	人権尊重教育の推進								
⑤	情報モラル教育の推進								
⑥	読書活動の推進								
2	一人一人に応じた教育の推進	①	教育相談の充実						
		②	不登校児童生徒への支援の充実						
		③	インクルーシブ教育システム構築の推進						
		④	外国人、帰国児童生徒等に対する日本語指導						
3	健やかな体をつくる教育の推進	①	食育の推進						
		②	薬物乱用防止教育の充実						
		③	いのちの教育の推進						
		④	体力・運動能力の維持及び向上						
4	子どもの安全の確保の充実	①	学校給食の安全の確保						
		②	防災、防犯及び交通安全教育の充実						
		③	学校や地域における安全対策の強化						
		5	学校施設の適切な整備及び管理	①	学校規模の適正化				
②	学校施設の維持管理								
③	学校設備・振興備品の整備・管理								
④	給食施設・備品の整備								
3	学校の組織力・教職員の力量を高める	1	様々な教育課題に対応できる力量を備えた教職員の育成	①	柏市教職員人材育成指針に基づく人材育成の推進				
				②	効果的な人材育成のための取組・支援の充実				
		2	組織的な学校運営による学校の総合力の向上	①	学校経営力の向上				
				②	子どもに向き合う時間の確保				
4	家庭・地域に根ざした学校をつくる	1	家庭と地域と学校が一体となった教育の推進	①	学校支援体制の充実				
				②	家庭教育に対する支援の充実				
				③	青少年健全育成事業の推進				
				④	家庭学習の定着に向けた支援				
				⑤	保護者の経済的負担の軽減				

(2) 「第3次柏市生涯学習推進計画」

第3次柏市生涯学習推進計画は、地域の課題解決を生涯学習の観点から支援していくことを目指しています。また、計画の実現性を高めるため、市内で活動している団体を紹介した「事例集」、団体の立ち上げ・運営の参考として「手引書」も作成しました。

① 計画期間

平成28～32年度

② 柏市が目指す生涯学習像

地域における生涯学習社会の形成～学びあい 支えあうまち かしわ～

③ 基本方針

市民一人ひとりが自己を高めるために、自分に適した方法で継続的な学習ができ、その成果を生かして地域社会で自己実現を果たせるまちを目指します

④ 重点化方針

現代的課題に対応した学習支援

⑤ 重点施策

1. 地域づくりへの参画支援
2. 子育て・親育ちの支援
3. 生涯学習情報の提供

(3) 「第四次柏市芸術文化進行計画」

本計画は、平成28年度から平成32年度の5年間の計画で、「第五次総合計画」における文化振興施策のうち芸術文化関連の内容を具体化するものとして位置づけられています。

【柏市芸術文化振興における重要項目】

① 市民の芸術文化活動の支援

市内文化のさらなる振興のために、後援ほか様々な形での文化活動の支援や文化活動を行いやすい環境の整備を行う。

② 次世代を担う人材育成

多感な時期から文化に触れる機会を提供し、文化への興味関心を深め、将来柏市で文化活動を行う人材となるための土台を作るとともに、柏市ゆかりの若手芸術家を発掘し、活動・活躍の機会を提供する。

③ 柏らしさの創出・演出

「柏らしさ」を代表する団体等と行政が連携を図って事業を行い、常に市内芸術文化活動に関する状況を把握するために情報収集に努めながら、ジャンルを問わずこれから新たに柏らしさの象徴となる存在などを発掘し、広く知らせていく。

(4) 「第2期柏市スポーツ推進計画」

第2期柏市スポーツ推進計画は、平成28年度（2016年度）から37年度（2025年度）までの10年間の計画期間としています。計画では、競技スポーツの充実をはじめ、すべての世代がそれぞれのライフスタイルに応じて、スポーツ習慣を身につけ、継続的にスポーツに親しむことができる「生涯スポーツ社会の実現」を目指して、市民がそれぞれの視点で、スポーツ推進に主体的に取り組むことのできる環境づくりを進めていきます。

① 基本理念

「市民創スポーツ ～スポーツのある暮らし～」

② 基本目標

生涯スポーツ社会を実現するため、「かかわり方（する、みる、ささえる）」「場所」「情報」の3つの視点より、基本理念の達成を目指します。

③ 重点的な取組み

1. 「子どもの運動・スポーツの充実」
2. 「スポーツによる健康づくり」
3. 「スポーツ情報の充実」

4 事務局の組織及び事務分掌

(1) 教育委員会の組織及び定数・実数（平成28年4月1日）

※（ ）内は(定数/実数)

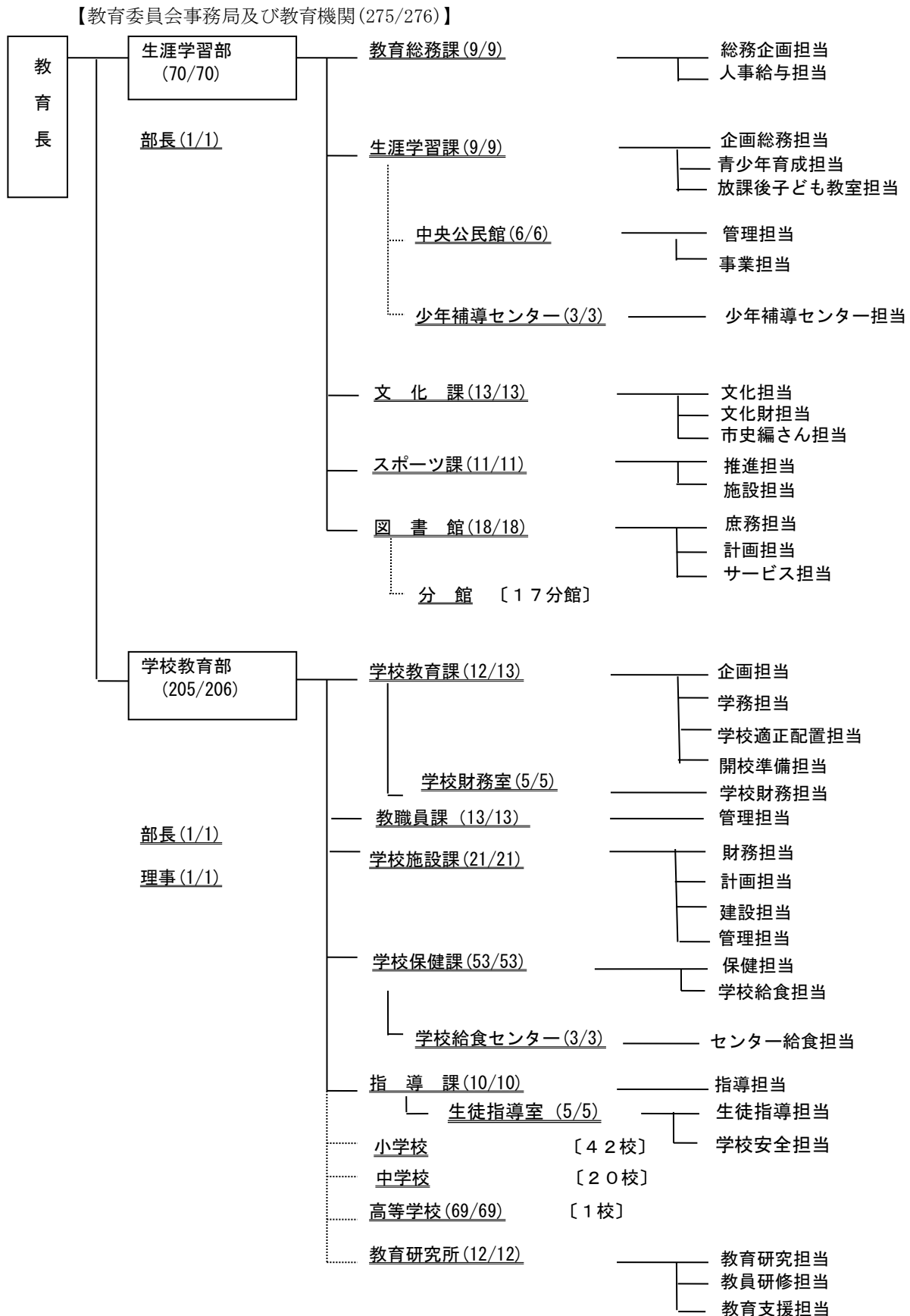

(2) 事務局の事務分掌（平成28年度）

部	課・室・教育機関	担 当	分 掌 事 務
生涯学習部	教育総務課	総務企画担当，人事給与担当	教育委員会議，教育委員の秘書，教育功労・奨励表彰，調査統計，職員人事，福利厚生，公務災害補償，組織調整，定員管理，文書事務，情報公開
	生涯学習課	企画総務担当，青少年育成担当，放課後こども教室担当	生涯学習推進計画，社会教育事業・青少年健全育成事業の計画・実施，社会教育委員，社会教育関係団体・青少年関係団体の支援，学校施設（教室及び図書室）の開放，青少年センターの管理・運営，放課後子ども教室
	中央公民館	管理担当，事業担当	公民館事業の企画・実施，館の管理・運営，公民館運営協議会
	少年補導センター	少年補導センター担当	街頭補導・少年相談・専門機関への通告・関係者に対する補導連絡等による少年非行の早期発見・早期補導，少年の補導に関する情報の収集及び資料の整備，有害図書等の追放事業，少年補導関係団体の支援
	文化課	文化担当，文化財担当，市史編さん担当	芸術文化事業の実施，市民の芸術文化活動の支援，市民ギャラリーの管理・運営，文化振興審議会，文化財の保護，市史編さん
	スポーツ課	推進担当，施設担当	スポーツ推進の計画，市民のスポーツ活動の普及・奨励，スポーツ関係団体の支援，スポーツ指導者の育成，スポーツ推進委員，スポーツ推進審議会，スポーツ施設の整備・管理，学校体育施設の開放
	図書館	庶務担当，計画担当，サービス担当	館の管理・運営，図書館事業の企画，館の広報及び統計，図書館協議会，図書館資料の選択・整理・保管・廃棄，図書館分館の管理，プラネタリウム等
学校教育部	学校教育課	企画担当，学務担当，学校適正配置担当，開校準備担当	学校教育行政の基本的計画の企画・策定・推進，教職員の安全衛生，就学・転入学，学級編制，就学援助，育英事業，学校適正配置，通学区域，通学区域審議会，市立学校の設置・廃止，新設中学校に係る計画・企画・予算・備品調達，部内定員及び事業調整
	学校財務室	学校財務担当	市立小中学校の予算執行，市立小中学校の財務及び学校事務の効率化に係る指導助言，教材・教具・備品の調達・整備・管理，寄附採納，部内予算調整
	教職員課	管理担当	教職員の服務，人事内申，学校事故，学校経営の指導助言，市立高校との連絡調整
	学校施設課	財務担当，計画担当，建設担当，管理担当	学校施設の台帳・図面等の整備保管，学校施設整備に係る補助金・起債，学校用地の取得・管理，学校施設整備に係る調査・計画，学校施設の建設・維持管理
	学校保健課	保健担当，学校給食担当	学校保健の指導及び環境衛生，児童・生徒・教職員の保健衛生，学校保健の調査・統計，就学時健康診断，学校医等，学校保健会，学校給食の指導，学校給食の安全衛生管理，学校給食の設備・備品
	学校給食センター	センター給食担当	センターの管理・運営，学校給食費の徴収，学校給食の配送
	指導課	指導担当	学校施設の使用許可，学校教育指導の指針の策定，教育課程・学習指導及び生徒指導に係る指導助言，市立小中学校の教科用図書の採択，研究学校の指定・推進，教育研究団体の育成
	生徒指導室	生徒指導担当，学校安全担当	生徒指導への指導助言，教育相談，長期欠席対策，安全に係る情報，学校安全の調査研究，学校安全対策，学校安全に係る指導助言
	高等学校		教職員の服務，教員の共済・互助会，教科用図書の選定，奨学金の給付，学校施設の維持管理
	教育研究所	教育研究担当，教員研修担当，教育支援担当	教育に係る調査・研究，教育に係る研修・講演，副読本・学習資料の収集・提供，情報教育，幼児教育，幼児教育振興審議会，教育相談，特別支援教育，就学指導，就学指導委員会

5 附属機関（平成28年度実績）

(1) 柏市生涯学習推進協議会

設置の趣旨	推進本部における生涯学習施策の改訂に関する協議を受けて、同様の事項を行政外部の立場から検討を加えるため
所管事項	生涯学習関係施策に関すること
所管部署	生涯学習課
会議開催状況	休止中

(2) 柏市社会教育委員会議

設置の趣旨	社会教育行政に広く地域の意見等を反映させるため、教育委員会の諮問機関として設置している	
所管事項	社会教育振興施策の総合的かつ効率的な推進についての審議及び答申に関する事務	
所管部署	生涯学習課	
会議開催状況	平成28年 7月19日	<ul style="list-style-type: none"> 第3次柏市生涯学習推進計画について 平成28年度生涯学習部課・館・所主要事務事業概要について 子どもの体験活動について
	平成28年 11月8日	<ul style="list-style-type: none"> 他市町村における社会教育委員の答申・建議等について 柏市における過去の提言について 子どもの体験活動（概念図案・事業案）について
	平成29年 2月7日	<ul style="list-style-type: none"> 社会教育関係団体に対する補助金交付に係る意見の聴取について 柏市社会教育委員会議提言書について

(3) 柏市公民館運営審議会

設置の趣旨	公民館における各種事業の企画実施について学校関係者や市民の代表者から意見を聞き事業に反映させるため	
所管事項	館長の諮問に応じ、公民館における各種事業の企画実施及び事業の評価について調査審議する	
所管部署	中央公民館	
会議開催状況	平成28年 7月1日	<ul style="list-style-type: none"> (1) 公民館事業の方針 (2) 平成28年度中央公民館事業計画 (3) 平成27年度中央公民館・沼南公民館の事業報告
	平成28年 11月18日	<ul style="list-style-type: none"> (1) 報告事項 平成28年度中央公民館事業実施報告（中間報告） (2) 審議事項 1 平成29年度中央公民館事業計画 2 平成29年度公民館運営審議会開催数について
	平成29年 2月6日	<ul style="list-style-type: none"> (1) 報告事項 平成28年度中央公民館事業報告（2回目中間報告） (2) 審議事項 平成29年度中央公民館事業計画（案）

(4) 柏市史編さん委員会

設置の趣旨	本市の歴史的発展過程を系統的に解明し、もって市政発展と市民の愛郷心の高揚を図るため	
所管事項	市史の編さんに関する基本方針を定め、必要な資料の収集と研究を行い編さん業務にあたる	
所管部署	文化課	
会議開催状況	平成28年 5月23日	<ul style="list-style-type: none"> 平成27年度事業報告について 市史編さん基本方針の策定について 平成28年度事業計画について 柏市史 原始古代中世考古資料について 『柏市史 沼南町史通史編』（仮称）について
	平成29年 2月27日	<ul style="list-style-type: none"> 平成28年度事業報告について 柏市史刊行計画の変更について

(5) 柏市文化財保護委員会

設置の趣旨	文化財の保存及び活用に関し教育委員会の諮問に答え、又は意見を具申し、及びこれらに必要な調査研究を行う	
所管事項	文化財の保存及び活用に関する答申、意見の具申及びこれらに必要な調査研究	
所管部署	文化課	
会議開催状況	平成 29 年 3 月 24 日	報告 ・平成 28 年度事業報告について ・戦争遺跡に関する取り組み経過と平成 29 年度計画 ・柏市指定文化財「今谷刑場跡」のその後の経過

(6) 柏市文化振興審議会

設置の趣旨	文化振興に関し、様々な立場から意見を徴し、また教育委員会の諮問に対する答申をいただくため	
所管事項	文化振興施策の総合的かつ効率的な推進についての審議及び答申に関する事務	
所管部署	文化課	
会議開催状況	平成 28 年 9 月 20 日	平成 27 年度事業報告について 平成 28 年度事業計画について
	平成 29 年 3 月 27 日	平成 28 年度事業報告について 平成 29 年度事業計画について

(7) 柏市スポーツ推進審議会

設置の趣旨	スポーツ推進に関する重要事項等について、中立公正な立場から調査、審議及びその決定をする必要があるため	
所管事項	(1) スポーツ推進に関する重要事項についての調査審議 (2) スポーツ推進に関する重要事項についての建議 (3) スポーツ推進に関する計画についての審議	
所管部署	生涯学習部	スポーツ課
会議開催状況	平成 28 年 7 月 13 日 審議会	・第 2 期柏市スポーツ推進計画における重点的な施策について ・部会の改編について 他

(8) 柏市少年補導センター運営協議会

設置の趣旨	少年補導センターの適切な運営を図るため	
所管事項	(1) 活動報告、運営方針、事業計画についての協議 (2) 青少年の非行防止、健全育成に関する意見交換	
所管部署	少年補導センター	
会議開催状況	平成 28 年 5 月 12 日	(1) 平成 27 年度事業報告についての協議 (2) 平成 28 年度事業計画についての協議 (3) 青少年の非行防止、健全育成に関する意見交換

(9) 柏市立図書館協議会

設置の趣旨	図書館運営に関し、館長の諮問に応ずるとともに、図書館が行うサービスについて、有識者から意見を聴取するため	
所管事項	図書館の運営全般に関しての協議、図書館奉仕の在り方に関しての協議	
所管部署	図書館	
会議開催状況	平成 28 年 6 月 29 日	・平成 28 年度の検討内容 ・平成 28 年度柏市教育行政重点化方針 ・平成 27 年度事業報告 ・本館館内表示について ・ヤングアダルトサービスについて ・(仮) 第三次柏市子ども読書活動推進計画について
	平成 28 年 10 月 6 日	・学校図書館支援及び調べ学習支援等先進図書館視察研修 (八千代市立中央図書館、八千代市市民ギャラリー、袖ヶ浦市立中央図書館、袖ヶ浦市学校図書館支援センター)
	平成 29 年 1 月 25 日	・(仮) 柏市子ども読書活動推進計画 (第三次) について

	平成 29 年 3 月 15 日	<ul style="list-style-type: none"> ・平成 28 年度主要事業報告 ・本館の館内表示について ・ティーンズサービスについて ・柏市子ども読書活動推進計画（第二次）主要活動報告 ・柏市子ども読書活動推進計画（第三次）の策定について ・平成 29 年度柏市教育行政重点化方針について
--	------------------	--

(10) 柏市通学区域審議会

設置の趣旨	本市の小学校及び中学校の通学区域の適正化を期するため、教育委員会の諮問機関として設置する
所管事項	市立小学校及び中学校の通学区域に関する審議
所管部署	学校教育課
会議開催状況	3回開催（8月，11月，12月）

(11) 柏市学校適正配置審議会

設置の趣旨	本市の小学校及び中学校の適正な規模及び配置について検討するため、教育委員会の諮問機関として設置する
所管事項	市立小学校及び中学校の適正な規模及び配置に関する審議
所管部署	学校教育課
会議開催状況	休止中

(12) 柏市幼児教育振興審議会

設置の趣旨	市長又は教育委員会の諮問に応じ、幼児教育の振興充実のために、調査及び審議する	
所管事項	(1) 幼児教育の振興充実のための調査 (2) 幼児教育の振興充実のための審議	
所管部署	教育研究所	
会議開催状況	平成 28 年 9 月 2 日	(1) 教育研究所（幼児教育関係概要に関する報告） (2) 柏市の幼児教育の現状と課題及び今後の幼児教育の在り方についての協議

(13) 柏市教育支援委員会

設置の趣旨	障害等のある児童生徒等の適切な就学についての審査及び判定並びに継続的な教育の支援についての助言に関する事務	
所管事項	就学に関する審査	
所管部署	教育研究所	
会議開催状況	平成 28 年 5 月 12 日	昨年度のまとめと反省の報告，今年度の運営及び年間計画
	平成 28 年 8 月 4 日	経過観察児童生徒の状況報告，審議及び判定
	平成 28 年 9 月 29 日	審議及び判定
	平成 28 年 10 月 20 日	審議及び判定
	平成 28 年 11 月 10 日	審議及び判定（特別支援学校入学予定児童生徒の審議）
	平成 28 年 11 月 24 日	審議及び判定
	平成 28 年 12 月 8 日	審議及び判定
	平成 29 年 1 月 19 日	審議及び判定
会議開催状況	平成 29 年 2 月 9 日	審議及び判定，今年度のまとめと反省

II 教育財政

1 平成28年度一般会計当初予算における教育費の概要

(1) 教育費の目的別内訳

(単位/千円, %)

区 分	平成28年度		平成27年度		比較	伸び率
	予算額	構成比	予算額	構成比		
教育総務費	2,018,138	13.2	1,961,413	12.9	56,725	2.9
小学校費	2,703,815	17.7	3,277,178	21.5	△ 573,363	△ 17.5
学校管理費	1,126,583	7.4	1,064,033	7.0	62,550	5.9
教育振興費	594,601	3.9	590,505	3.9	4,096	0.7
学校建設費	982,631	10.8	1,622,640	10.8	△ 640,009	△ 39.4
中学校費	4,368,142	28.7	3,777,829	24.8	590,313	15.6
学校管理費	640,834	4.2	602,199	4.0	38,635	6.4
教育振興費	268,355	2.1	304,922	2.1	△ 36,567	△ 12.0
学校建設費	3,458,953	22.7	2,870,708	18.8	588,245	20.5
高等学校費	912,679	6.5	961,812	6.5	△ 49,133	△ 5.1
学校管理費	841,326	5.5	816,900	5.4	24,426	3.0
教育振興費	65,953	0.5	67,031	0.5	△ 1,078	△ 1.6
学校建設費	5,400	0.0	77,760	0.5	△ 72,360	△ 93.1
諸 費	0	0.0	121	0.0	△ 121	△ 100.0
幼稚園費	1,265,403	8.3	1,209,472	7.9	55,931	4.6
社会教育費	1,030,902	6.8	1,051,261	6.9	△ 20,359	△ 1.9
保健体育費	2,938,147	19.3	2,707,478	17.8	230,669	8.5
教育費合計	15,237,226	100.0	14,946,443	98.1	290,783	1.9

(2) 教育費の経費別内訳

(単位/千円, %)

区 分	平成28年度		平成27年度		比較	伸び率
	予算額	構成比	予算額	構成比		
消費的経費	8,755,993	57.5	8,896,827	59.5	△ 140,834	△ 1.6
人件費	2,763,110	18.1	2,738,629	18.3	24,481	0.9
物件費	5,711,785	37.5	5,894,272	39.4	△ 182,487	△ 3.1
その他	281,098	1.8	263,926	1.8	17,172	6.5
維持補修費	277,859	1.8	153,328	1.0	124,531	81.2
扶助費	1,485,968	9.8	1,450,969	9.7	34,999	2.4
投資的経費	4,537,956	29.8	4,245,869	28.4	292,087	6.9
積立金	450	0.0	450	0.0	0	0.0
繰出金	179,000	1.4	199,000	1.4	△ 20,000	△ 10.1
教育費合計	15,237,226	100.0	14,946,443	100.0	290,783	1.9

2 教育費の推移

(1) 歳出予算総額に占める教育費の割合

(単位/千円, %)

区分	平成28年度	平成27年度	平成26年度	平成25年度	平成24年度
一般会計予算額	124,570,000	122,220,000	114,350,000	110,160,000	109,150,000
うち教育費	15,237,226	14,946,443	11,759,670	11,349,395	10,872,445
教育費比率	12.2	12.2	10.3	10.3	10.0
教育費の 対前年度比率	101.9	127.1	103.6	104.4	77.5

(2) 児童生徒1人あたりの教育費

(単位/円, %)

区分	平成28年度	平成27年度	平成26年度	平成25年度	平成24年度
小学校	124,519	152,250	121,161	122,686	117,257
対前年度比率	81.8	125.7	98.8	104.6	53.4
中学校	434,857	376,954	179,259	161,306	129,552
対前年度比率	115.4	210.3	111.1	124.5	96.6
高等学校	944,802	1,008,189	982,365	915,735	936,101
対前年度比率	93.7	102.6	107.3	97.8	63.5

(3) (2)のうち児童生徒1人あたりの教育振興費

(単位/円, %)

区分	平成28年度	平成27年度	平成26年度	平成25年度	平成24年度
小学校	27,383	27,433	25,708	24,067	24,929
対前年度比率	99.8	106.7	106.8	96.5	90.7
中学校	26,715	30,425	30,125	30,975	28,423
対前年度比率	87.8	101.0	97.3	109.0	84.8
高等学校	68,274	70,263	69,455	68,774	71,851
対前年度比率	97.2	101.2	101.0	95.7	89.6

※(2)(3)は、各年度5月1日現在の児童生徒数を用いて算出。

第2部 みんなでつくる魅力ある学校

I 生涯にわたり学び続ける基礎を培う

1 これからの時代に必要な力を育み、わかる喜びにつなげる授業の推進

(1) 学力向上関係事業の改善

児童生徒の学力向上をより一層図るため、柏市学力向上プランの検証・見直しを行っています。

また、柏市学力向上プラン推進委員会からの提言を施策の改善に反映させ、学力向上プランのPDCAサイクルの確立を図っています。

平成24年度末には、柏市学力向上プラン推進委員会からの提言を基に柏市学力・学習状況調査を実施し、その結果に基づき、「学びづくりフロンティアプロジェクト」を計画立案しました。

「第一次学びづくりフロンティアプロジェクト」では、平成25年度から平成27年度までを対象期間とし、2中学校区の6小中学校をモデル校として、児童生徒の学ぶ意欲を育むための取り組みを重点的に支援しました。さらに、平成27年度から第二次学びづくりプロジェクト校区2中学校区、平成28年度から第三次学びづくりプロジェクト校区1中学校区がスタートし、全3中学校区10校が参加するプロジェクトとして取り組みました。

(2) 教育課程の編成・実施に対する支援

学習指導要領に基づく教育課程が各学校において適切に編成・実施されるよう、教務主任研修などを通じた指導助言及び支援を行いました。また、学習指導要領の趣旨を踏まえて各学校が教育活動を行えるよう、『柏市学校教育指導の指針』を作成しました。

(3) 学校図書館及びICTを活用した授業に対する支援等

①学校図書館活用の推進

柏市では「確かな学力」と「豊かな心」の育成をめざし、学校図書館を活用した教育を推進しています。

平成15年度より、市立小中学校に対して学校図書館指導員の派遣を実施し、読書活動の推進と授業における学校図書館活用の推進に向けた支援を行っています。平成21年度からは、学校図書館指導員を市の臨時職員とすることで、さらに指導力の向上と授業支援の充実を図っています。

また、学校図書館担当教諭及び指導員への支援を強化するため、平成17年度からは学校図書館アドバイザー制度を、さらに、平成27年度からは学校図書館コーディネーター制度を導入し、全校への巡回指導、モデル授業例の公開等を通じ、授業における学校図書館の活用促進を図っています。さらに平成18年度より、学校図書館ネットワーク事業による学校図書館蔵書検索システムを稼働し、相互貸借を実施することで、特色ある学校図書館づくりを推進し、読書量の増加を図り豊かな心の形成に寄与するとともに「調べ・考え・まとめる」情報活用能力の育成を図っています。

■学校図書館活用・整備状況（平成29年3月31日現在）

区分	蔵書冊数	充足率	一人当たり蔵書冊数	一人当たり平均貸出冊数	指導員年間派遣日数
小学校	479,772冊	116.6%	29.7冊	57.6冊	164～205日
中学校	252,449冊	102.2%	29.0冊	8.6冊	123～164日

※充足率は学校図書館整備基準による。

②効果的なICT(*)活用の推進

ICTを用いた指導を行い、児童生徒の理解を助けたり、児童生徒自身がICTを活用して学びを深めたりするような、わかりやすい授業の実現に努めています。

民間のコンピュータ取扱能力等の高い者を、柏市内の公立小・中・高等学校及び教育委員会に配置し、インターネットやコンピュータを活用した授業の支援、研修、教材作成のためのアドバイザーとして活用し、柏市における情報教育を支援しています。

*ICT・・・Information and Communication Technologyの略。パソコンや実物投影機、電子黒板、プロジェクターなどのハードウェアやソフトウェア、インターネットなどを活用する情報通信技術のことを指す。

(4) 学校図書館及びICTの活用に係る教員の力量向上

柏市では、学校図書館活用に係る教員の力量向上のため、年に2回の司書教諭研修会を実施しており、学校図書館活用授業のあり方を学んだり、日常の学校図書館活用方法について情報交換を行ったりしています。

また、各教科のどの単元で学校図書館を活用できるかを示した「パスファインダー」を学校図書館指導員が作成しており、多くの教科で学校図書館を活用した授業を行い、学力向上を目指しています。

ICTを活用した指導力の向上を図る目的で、教職員研修を実施しています。長期休業期間中に、授業活用や校務支援、情報モラルに関する情報活用研修講座を20回実施しています。

■授業中にICTを活用して指導できる教職員の割合の推移（平成29年3月31日現在）

区分	平成22年度	平成23年度	平成24年度	平成25年度	平成26年度	平成27年度	平成28年度
小学校	68.8%	74.1%	80.9%	80.4%	87.7%	89.2%	91.1%
中学校	53.6%	56.7%	55.4%	60.9%	66.1%	59.4%	77.7%

※文部科学省「学校における教育の情報化の実態等に関する調査」より

(5) 環境教育の推進

学校と家庭、地域の連携により、自然体験の場や機会を充実させ、「自然や地域との関わり」の学習を通じて、豊かな人間性を育む教育を推進しています。また、環境保全に対する意欲の増進を図るため、児童生徒の発達段階に応じて、身近な地域の自然環境や環境問題を捉えながら、問題解決的な学習や体験を取り入れた学習に取り組んでいます。

(6) キャリア教育の推進

自立心や勤労観、職業観を養うために小学校段階からのキャリア教育を推進しています。各学校では、キャリア教育の全体計画や年間計画を作成し、職場体験や見学、企業家による授業など、様々な取組を行っています。教育委員会でも各学校の取組を支援するため、商工会議所と連携して職場体験先やゆめ・仕事びったり体験先を紹介したりしています。

(7) 国際理解に関する教育の推進

①外国語指導助手（ALT）（*）の派遣

児童生徒のコミュニケーション能力の育成と国際化に対応した特色ある教育の進展を図るため、柏市ではALTを市内の小中学校に配置しています。

平成28年度は、市内の小学校外国語活動や中学校における外国語教育の充実に努めるため、14人のALTを配置しました。緊密なティームティーチングにより充実した授業を行っています。

*外国語指導助手（ALT）・・・Assistant Language Teacherの略。主に外国語教育の充実に図るため、担任や外国語担当教員等の助手として、市費により配置する外国人指導者。

②姉妹・友好都市との交流活動

柏市は、アメリカのトーランス市、グアム、並びにオーストラリアのキャムデン町と姉妹都市としての、また中国の承德市と友好都市としての関係にあり、これまでに、市内のいくつかの小中高等学校が、独自に姉妹校、友好校として交流活動を行っています。

市立柏高校においては、姉妹校2校（アメリカ・トーランス北高校、オーストラリア・シェントンカレッジ高校）及び友好校1校（中国・承德第一中学校）と相互の交流研修を行いました。

また、承德市、トーランス市、グアム、キャムデン町からの青少年訪問団が、小中学校を表敬訪問をしたり、学校で一日体験を行うなどして、市内の子どもたちとの交流を深めています。

■姉妹校、友好校の状況（平成29年3月31日現在）

区分	締結日	学校名	姉妹校・友好校
姉妹校	昭和 55. 3. 15	柏第一小学校	アメリカ・トーランス市ジョセフアーノルド小学校 (幼稚園から5年生まで)
	昭和 55. 3. 15	旭小学校	アメリカ・トーランス市アダムス小学校 (幼稚園から5年生まで)
	昭和 55. 10. 10	酒井根小学校	アメリカ・トーランス市アーリントン小学校 (幼稚園から5年生まで)
	平成 2. 2. 10	市立柏高校	アメリカ・トーランス市トーランス北高校
	平成 14. 7. 31	市立柏高校	オーストラリア・西オーストラリア州パース市シェントンカレッジ高校
友好校	昭和 63. 10. 5	旭小学校	中国・承德市実験小学校
	昭和 63. 10. 5	中原中学校	中国・承德市承德第二中学校
	平成 7. 10. 5	市立柏高校	中国・承德市承德第一中学校

(8) 学校図書館の学習情報センター化

市内小中学校の学校図書館について、学習情報センターとして図書、新聞、雑誌、インターネット等の複数メディアでの調べ学習ができる環境を整備し、各学校へ活用方法等を指導しました。また、平成28年度末までに、無線LANのアクセスポイントを62校全校に設置しました。

(9) ICT機器等の整備充実

国の調査では、授業で日常的にICT機器等を活用している学校は学力学習状況調査の結果が良い、という報告がされています。

このため教育委員会では、ICT機器活用の日常化という観点から、普通教室のICT環境の充実に取り組んでいます。

まずハードの面では、プロジェクタの常設化と配線の削減を計画的に進めました。例えば平成24年度からのコンピュータリプレイスにおいては、小学校の全ての普通教室に壁据付型電子黒板機能付きプロジェクタ、中学校の全ての普通教室に天吊り型プロジェクタを設置しました。これによりプロジェクタ使用時の準備作業の軽減を図り、また露出するケーブルを削減することで児童生徒が安全に使用できるようにしました。

またソフトの面では、ICTを活用した授業の実践例の収集や、授業で活用できるデジタルコンテンツ等の整備を進め、いずれも教育研究所ホームページから閲覧できるようにしているほか、平成25年度には社会科副読本のデジタル化に取り組み、平成26年度から全校に配信しています。

(10) 子どもたちの学習活動を支える人的支援

チームティーチングによる授業補助や個別の学習支援などを行うことにより、児童生徒の実態に応じたきめ細かな学習指導の展開を支援します。平成28年度は、小学校に51人、中学校に18人のサポート教員を配置しました。

2 発達や学びの連続性を踏まえた教育の推進

(1) 幼児教育研究の充実

市内全幼稚園・市内全保育園・全認定こども園と連携した研究体制により、幼児の健やかな成長のための運動能力及び体力向上に向けた研究に取り組んでいます。

遊びを充実させていく中で楽しみながら進んで運動しようとする意欲を育てることに重点を置き、園内の環境設定・保護者への啓発方法を各園で工夫しました。また、運動遊びや指導方法を伝える運動遊び講習会を幼保こ小学校の教員を対象に開催したところ、多くの教諭および保育士が研修に参加しました。

また、共同研究の集大成として、研究発表会を開催し、各園で行った運動能力の測定結果と園や家庭での生活調査の相関関係を報告したり、各園での特色ある運動遊びの実践を発表したりしました。幼児教育関係者だけでなく、幼児を持つ保護者や市民を対象に、幼児教育に関する啓発も行いました。

柏市では、幼児教育の振興・充実のために、柏市幼児教育振興審議会を設置しています。委員は、さまざまな立場から幼児教育に関わる各機関から委嘱されており、本市における幼児教育の現状を情報交換するとともに、今後の幼児教育のあり方について審議しています。

平成28年度は、柏市立教育研究所事業計画の概要を説明するとともに、質疑応答を行いました。更に、これまでの成果・課題を振り返るとともに、幼児教育に関しての取組の方向性などをテーマとして話し合いました。

(2) 幼稚園・保育園・認定こども園と小学校の連携の推進

柏市の園児や児童の実態に基づいた教育課題を明らかにし、発達や学びの連続性を踏まえた連携を推進することにより、幼児教育と小学校教育双方の質の向上と子どもたちのより良い成長を目指します。

幼保こ小連絡協議会が中心となって連携の在り方を協議し、それをもとに地区別連絡会（市内9地区）を開催して情報交換や相互参観、交流会などの充実を図っています。さらに、その進展状況や連携の在り方についての便りを作成して啓発を図っています。

幼保こ小連携研究委員会では、幼稚園・保育園等の生活から小学校生活への円滑な連携を目指し、平成25年度に作成した保護者対象の啓発資料「入学心得講座」および平成27年度に完成した「柏市スタートカリキュラム」の普及を図りました。また、幼児期の育ちや学びを小学校教育につなげていくことを目的とした「柏市アプローチカリキュラム」の作成に取り組んでいます。家庭教育支援への視点から、今後も他部署との連携を強化します。

(3) 小学校と中学校の連携の推進

柏市では、平成22年度から24年度の3ヶ年、4中学校区で小中連携教育の研究指定を行い、小学校から中学校に円滑に接続できるよう調査・研究を進めてきました。

その成果を踏まえ、平成25年度からは全小中学校で小中連携教育に取り組み、中学校区ごとの「めざす子ども像」を共有しています。中学校区の特色を生かし、教職員や児童・生徒、地域との交流が行われています。

(4) 魅力ある市立高校教育の推進

市立柏高等学校は、昭和53年4月の開校以来、生徒の多様な個性に応じた教育内容の工夫に努め、特色ある学校づくりを進めています。

平成10年度に開設したスポーツ科学科においては、地域スポーツの発展に貢献する人材の育成を目指しています。

平成20年度入学生より、制服を新たにし、また平成21年度入学生からは、学年制から単位制に移行し、柏市が中核市へ移行したことに合わせて、普通科の通学区域も市内から市内の県立高校と同じく変更しました。

また、平成4年に開設した国際科を平成22年度卒業生をもって閉じ、普通科の中に国際教養クラスや総合進学クラスなど特色あるクラスを新設し、個々の生徒の学習希望に添えるよう教育環境の充実に努めています。

生徒の語学力の向上と国際理解のため、普通科国際教養クラス2年生のアメリカ・トーランス北高校への語学研修に加え、平成13年度からはオーストラリア・パース市のシェントンカレッジ高校や中国の承德第一中学校との交流も行っており、多くの生徒が海外で研修を行っています。

部活動については、各部とも積極的に活動しており、吹奏楽、バスケットボール、バレーボール、野球、サッカー、ソフトテニス、陸上、柔道など、ほとんどの部活動が県、関東、全国の各種大会で常に優れた成績を取っています。

■卒業生の進路状況（平成29年3月31日現在）

区分	大学	短大	専修・各種学校	就職	留学	その他	卒業生数計
人数	127人	12人	120人	54人	2人	6人	321人
割合	39.6%	3.7%	37.4%	16.8%	0.6%	1.9%	100.0%

II 安心・規律・活気のある学び合いの場をつくる

1 自他を尊ぶ教育の推進

(1) 道徳教育の充実

柏市の各校では、道徳教育の要となる道徳の時間の充実を図るために、学校の実態に応じた道徳の全体計画及び各学年の指導計画（4つの主項目「A主として自分自身に関すること」「B主として他の人とのかかわりに関すること」「C主として集団や社会とのかかわりに関すること」「D主として自然や崇高なものとのかかわりに関すること」を含む）の作成・見直しを行っています。また、各教科、特別活動及び総合的な学習の時間など、全ての教育活動を通して道徳教育の充実を図っています。教材としては、副読本を主とし「私たちの道徳」なども活用しています。また各校独自の教材開発にも努めています。更に、各校より指導案を集め柏市内の先生方で共有できるようWebで公開しています。

道徳の指導は、学校、家庭、地域社会の三者それぞれが役割を果たし、それらの間に一貫した方針が保たれることによって、その成果をあげることができます。道徳の授業を平成17年度以降毎年全校で公開し、参観者から意見を伺うことにより、教師の指導力の向上を図るとともに、学校や家庭・地域社会が一体となって豊かな心の教育に係る機運を高めるように指導しています。また、従来これらが個々に担っていた社会体験、奉仕体験、自然体験による教育力を、学校がコーディネートし、より効果を高めていくことができるよう推進しています。

(2) 生徒指導体制の充実

生徒指導は、全ての児童生徒の人格をよりよく発達させ、学校生活がより充実したものになることを目指すものです。各学校における生徒指導では、児童生徒との共感的人間関係を基盤として、児童生徒理解の上に立ち、発達に即した指導・援助を行っています。特に、教師が児童生徒一人一人に寄り添う指導をこころがけ、子どもにとって「居場所」のある充実した学校生活を送れるよう生徒指導に取り組んでいます。

■市内中学校卒業生の進路状況（平成28年5月1日現在）

卒業生数	公立高校		私立高校		進学者	進学率	専修各種学校	就職	家事従事	特別支援学校	未定その他
	県内	県外	県内	県外							
3,332人	2,157人	33人	701人	349人	3,292人	98.8%	3人	5人	30人	46人	0人

(3) いじめ対策の推進

いじめ問題に関しては、絶対に許されないことととらえ、定期的に全校児童生徒対象のアンケート調査を実施し、未然防止・早期発見・早期対応を目指しています。

■平成28年度いじめの状況 ※（ ）は平成27年度数値

	認知校数		認知件数		解消済		取り組み中		その他	
小学校	42	(39)	2,405	(1,786)	2,232	(1,747)	171	(37)	2	(2)
中学校	20	(20)	623	(952)	589	(922)	30	(27)	4	(3)
合計	62	(59)	3,028	(2,738)	2,821	(2,586)	201	(64)	6	(5)

(4) 人権尊重教育の推進

差別をしない、偏見を持たないという人権尊重の理念は、人間にとって欠くべからざるものであることを認識し、昭和57年2月に「柏市人権尊重教育基本方針」を定めました。昭和62年3月には「柏市人権尊重教育基本方針及び重点施策」を打ち出し、これをもとに児童生徒への人権尊重教育を進めています。

柏市では、全小中学校の人権教育担当者を対象に研修会を開催し、教職員の人権意識向上と指導力の向上に努めています。

2 一人一人に応じた教育の推進

(1) 教育相談体制の充実

教育相談は、学校及び教育委員会の各機関で随時行っています。児童生徒本人とその保護者・教職員、幼児の保護者が抱えている教育上のさまざまな悩みごとの相談に応じ、面接や電話相談を通して、解決の手がかりを見つけたり、適切な指導のあり方について助言をしたりしています。

平成17年度からは市内全中学校に千葉県スクールカウンセラーが配置されています。また平成19年度からは柏市独自に小学校9校を拠点としてスクールカウンセラーを配置し、平成25年度からはこの統括的な役割や、「突発的」「重篤な」「緊急を要する」等、児童生徒の問題（いじめ等）に迅速に対応し、的確なコーディネート及び心理相談を行う職として、柏市スクールカウンセラースーパーバイザーを設置し、児童生徒や保護者の相談活動の充実を図っています。

また平成16年度からは、心理学等を学ぶ大学生を中学校に派遣するメンタルフレンド制度を実施しています。

生徒指導室では、主として小学生・中学生の教育に関する相談事業を実施しています。

相談機関は柏市教育委員会教育支援室内にあり、電話相談を担当する教育相談専門指導員2人と面接相談を担当する心理相談専門指導員7人が交代で相談業務を行っています。

また、就学相談については、教育研究所が幼児・児童・生徒の適正な就学のために、調査・相談及び保護者への支援、各学校への指導支援を行っています。こども発達センター内に窓口を設けたことにより、幼児期から学齢期へのスムーズな相談体制が一層可能になりました。

なお、市内の相談機関等の相談状況を把握し、解決に向けた情報の共有化及び連携体制の強化を図るため、学習相談室全体会議を月1回程度実施しています。

平成23年6月に公布された『柏市自殺対策推進条例』の中で、教育機関の責務として「児童、生徒及び学生が心身ともに健康な生活を送り、及び自殺の防止等に関する理解を深めることができるよう、適切な措置を講じるものとする。」という点が挙げられました。これらの点を解決するため、平成23年度に柏市自殺予防連絡会議と、その作業部会として教育ワーキンググループ（平成26年度末までに9回実施）が設置されました。

平成25年度からは、ゲートキーパー養成講座を実施し、平成27年度までの3年間で全教職員が受講しました。

[平成28年度相談体系]

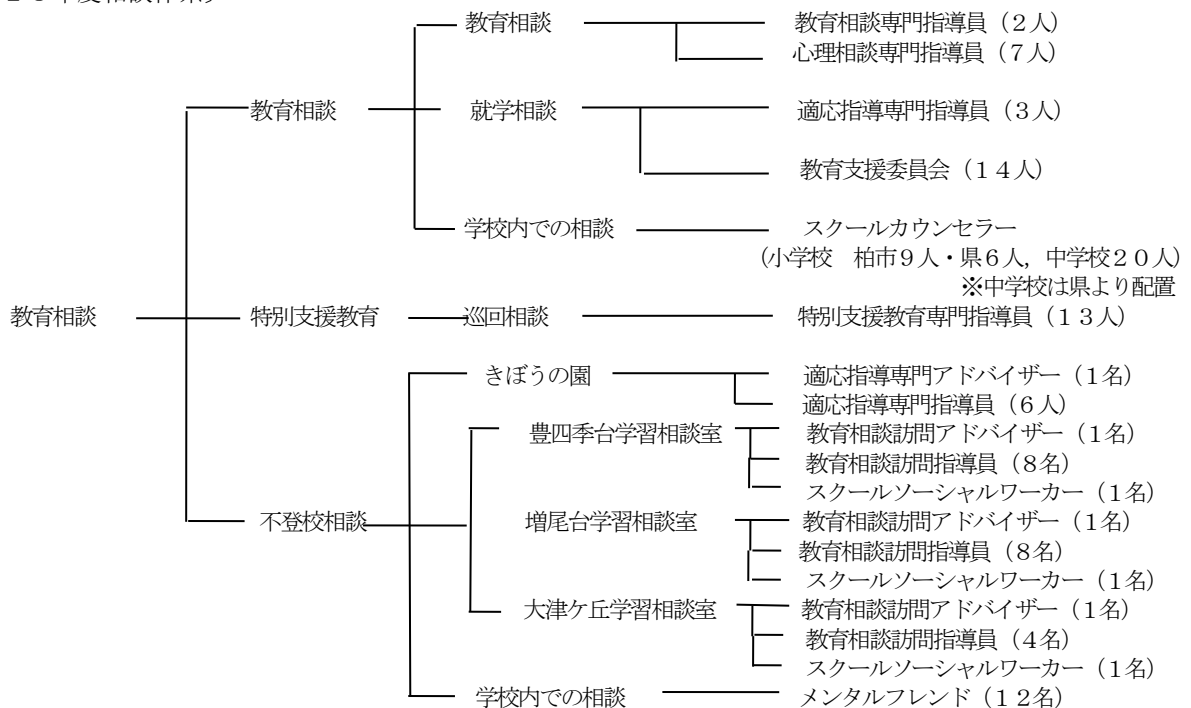

■教育相談の件数・内容等（平成28年度）

相談内容	一般 (青少年センター内)	就学相談 (ウェルネス柏内)	不登校・園相談 (適応指導教室・学習相談室)	計
電話による相談	458件	1,091件	2,944件	4,493件
来室による相談	1,114件	930件	881件	2,925件
合計	1,572件	2,021件	3,825件	7,418件

■柏市教育委員会教育支援室内の教育相談における相談内容（就学相談を除く）

内容	件数（件）	内訳（件）			
		幼児	小学生	中学生	高校生・他
学業	202		142	59	1
交友	6		5	1	
いじめ	13		10	3	
教師不適応	11		9	2	
集団不適応	305	1	182	121	1
不登校・園	416	1	171	241	3
性格	369	7	297	62	3
非行一般					
身体	3		3		
進路	8		1	7	
親子関係	37	0	22	15	
子育て	35	1	30	4	
異性関係					
生活全般	26		6	15	5
その他	141	5	103	33	
合計	1,572	15	981	563	13

（集計期間：平成28年4月1日から平成29年3月31日まで）

(2) 長期欠席対策の充実

30日以上欠席児童生徒の長欠率は、中学校が増加傾向です。これらの状況に対応するため、不登校児童生徒支援事業として下記の取組を実施し、長期欠席児童生徒の学校復帰を支援しています。

①適応指導教室「きぼうの園」

「きぼうの園」は、何らかの要因により学校生活に適応できない児童生徒の学校復帰を目指して平成4年度に開設した施設であり、適応指導アドバイザー1人、適応指導専門指導員6人、計7人の交替制により運営しています。児童生徒個々に合った指導を行いながら、気持ちの解放や物事に挑戦する過程を通して集団生活・学校生活への適応を図り、在籍校に復帰できるように援助しています。児童生徒及び保護者の個別カウンセリング、学習の遅れに対する補習指導、自主的・主体的な活動への援助など幅広い働きかけを通して、登校時の不安を解消し、一日も早い学校復帰のために支援しています。

②学習相談室

平成13年度より学習相談室を設置しています。当初は柏第六小学校・増尾西小学校の2箇所でしたが、平成19年度からは大津ヶ丘第二小学校にも設置。現在、計3箇所です学習指導及び巡回・訪問相談を行っており、教育相談訪問アドバイザー3人、教育相談訪問指導員20人、スクールソーシャルワーカー3人、計26人により運営しています。

また、平成20年度から、スポーツ交流や学習相談室と適応指導教室の月例会議を実施し、児童生徒間の交流、指導員同士の情報共有・連携強化に努めています。

③あすなろキャンプ・自然体験教室

不登校児童生徒への支援策として、昭和54年度から「あすなろキャンプ」を実施しています。平成28年度は20名の児童生徒が参加しました。また、自然体験教室には13名の児童生徒が参加し、いずれも集団生活を体験させることにより、社会性を培い、自主性を身につけ、生きる力の育成につなげていくことを目標に実施しました。それぞれの体験活動が、参加した児童生徒の自信と心の成長につながっています。

■長欠（30日以上）児童生徒の状況（平成29年3月31日現在）

区分	長欠児童生徒総数	長欠率	不登校率	長欠理由別			
				病気	不登校	経済的理由	その他
小学校	174人	0.80%	0.24%	96人	53人	0人	25人
中学校	418人	4.16%	1.98%	175人	199人	0人	44人

(3) 特別支援教育に係る校内支援体制の整備充実

特別支援教育体制の整備充実に向けて、様々な取り組みを実施しています。

①「校内委員会」の設置・活用

特別支援学級在籍の児童生徒に加えて、通常の学級に在籍する支援が必要な児童生徒に対し、特別支援教育コーディネーターを中心とした校内委員会を設置して、一人一人の教育的ニーズを把握し、特性に応じた支援が充実するよう「個別の教育支援計画」、「個別の指導計画」を作成するように推進しています。

②巡回相談の実施

平成18年度より、文部科学省の委嘱事業の一環として柏市独自の巡回相談を開始しました。平成20年度からは、研究所の事業として予算化し、特別支援教育専門指導員や指導主事を学校に派遣し、支援が必要な児童生徒に関する指導や助言、相談、保護者面談等を行っています。

③特別支援教育に関する研修会の実施

- ・夏季研修講座 — 「一人一人のニーズを踏まえた教育の在り方」を市内幼稚園・保育園及び小中学校職員を対象に実施
- ・特別支援教育研修会 — 「一人一人のニーズを踏まえた教育の在り方」を校長・教頭・特別支援教育コーディネーターを対象に実施（夏季研修講座と同時開催）
「教育支援員の在り方」等を教育支援員対象に実施
- ・特別支援教育新任担当教員等研修 — 教育課程編成や児童生徒の指導方法等について年6回実施

(4) 教育支援員の適正配置

教育支援員については、各校の実情に即した適正かつ計画的な配置を推進しています。

■教育支援員配置状況（平成29年3月31日現在）

・小学校	38校	101名
・中学校	17校	24名
合計	55校	125名

(5) ボランティア団体の協力による日本語・教科学習指導

市内小中学校には、61人(平成29年3月31日現在)の日本語支援が必要な外国人児童生徒が在籍しています。柏市教育委員会は、『柏市帰国・外国人児童生徒日本語と学習支援の会』の協力を得て、初期日本語指導を行っています。

これは、外国人児童生徒が快適に学校生活を送ることができるよう、言語の面から支援するもので、経験を積んだ指導者が、各学校の要請に応じて学校に出向き、支援に当たっています。

初期日本語支援を修了した、授業を理解することが困難な外国人児童生徒に対して、放課後、学校において教科学習支援を行っています。また、土曜日に公共施設等で教科学習支援の学習会を行っています。

また、柏市教育委員会は学校とともに、該当児童生徒の個々に応じた学習指導方法や学校生活に適応する上での指導のあり方について、国際理解教育研修会の実施や適応指導、教育相談などの取り組みを通して、研究・研修を進めています。

3 健やかな体をつくる教育の推進

(1) 運動に親しみ、体力の向上を図る取り組みの推進

教科体育の充実と体育的活動の日常化を促し、児童生徒が運動に親しむ態度の育成と体力向上を図っています。

■体力・運動能力テスト（女子）平均値（市の数値は平成28年度実績，県・全国は平成27年度実績）

学年		握力 (kg)	上体おこし (回)	長座体前屈 (cm)	反復横跳び (点)	20mシャトル (回)	50m走 (秒)	立ち幅跳び (cm)	ソフトボール (m)
小5	市	16.68	21.02	33.39	43.94	56.46	9.16	157.61	21.92
	県	16.68	21.97	35.69	45.15	58.12	9.07	158.89	23.41
	国	17.12	20.64	33.48	43.82	56.48	9.29	154.30	23.91
小6	市	20.47	23.41	37.03	46.77	63.24	8.76	169.72	25.79
	県	21.04	23.91	39.07	48.47	66.58	8.62	172.20	27.50
	国	20.26	21.90	35.62	46.65	64.74	8.78	166.34	27.41
中2	市	28.25	28.76	47.21	51.96	88.25	7.78	196.56	20.96
	県	29.09	28.91	46.36	53.41	88.28	7.80	198.71	20.90
	国	29.66	28.09	43.79	53.28	90.29	7.84	196.97	21.32
中3	市	33.24	30.66	48.94	53.60	92.20	7.48	209.56	23.12
	県	34.60	31.37	51.02	56.05	94.42	7.36	214.93	23.96
	国	35.12	30.26	46.60	56.01	96.03	7.47	213.99	24.20

■体力・運動能力テスト（男子）平均値（市の数値は平成28年度実績，県・全国は平成27年度実績）

学年		握力 (kg)	上体おこし (回)	長座体前屈 (cm)	反復横跳び (点)	20mシャトル (回)	50m走 (秒)	立ち幅跳び (cm)	ソフトボール (m)
小5	市	16.46	20.15	37.69	41.57	45.37	9.48	149.39	13.47
	県	17.34	20.92	40.59	43.26	47.71	9.28	153.71	14.84
	国	16.58	19.24	38.39	41.76	44.45	9.50	147.35	14.41
小6	市	19.70	21.86	42.06	44.06	51.72	9.06	158.75	15.29
	県	20.41	21.99	43.55	45.25	53.54	8.93	162.37	16.34
	国	19.73	20.07	40.40	43.87	50.75	9.12	156.89	16.50
中2	市	23.41	24.65	47.64	45.76	60.59	8.63	169.58	12.78
	県	23.96	25.31	49.43	47.88	62.73	8.60	172.70	13.12
	国	24.00	24.01	45.39	47.38	61.07	8.74	171.29	13.41
中3	市	24.92	25.93	50.29	46.63	59.35	8.58	173.34	13.97
	県	25.69	26.19	51.81	48.28	61.87	8.50	177.16	14.29
	国	25.50	25.22	47.96	48.82	61.26	8.62	175.70	14.50

■学校体育関係事業と参加人数（平成28年度）

事業区分	事業名	参加人数（人）
柏市小中学校 体育連盟主催事業	柏市小学校陸上競技大会	1,250
	小学校ミニバスケットボール教室	1,000
	柏市中学校総合体育大会	4,000
	柏市中学校ロードレース大会	200
	柏市中学校駅伝大会	450
	柏市中学校新人大会	3,500
	中学校総合体育大会団結式	400
近隣市町共催事業	東葛飾地方中学校駅伝大会	300
	西部地区中学校柔道大会	12
各種大会	千葉県中学校総合体育大会	370
	全日本中学校通信陸上千葉大会	100
	千葉県新人大会	350
	千葉県中学校駅伝大会	44
	各種全国大会	18
	各種関東大会	26

(2) 部活動の活性化の支援

専門外の指導者や部員数の多い部活動を中心とした支援のために、80名の「外部指導者」の派遣を行っています。

■部活動外部指導者の派遣実績（平成28年度）

種目名	学校名	派遣人数
野球	土中（2）・光ヶ丘中・柏五中・西原中・逆井中・風早中・手賀中 大津ヶ丘中（2）・高柳中	11
ソフトテニス	柏二中・富勢中・田中中（2）・柏三中・逆井中・松葉中（2） 豊四季中・大津ヶ丘中	10
バスケットボール	土中（2）・富勢中・田中中・光ヶ丘中・柏五中・逆井中（2） 手賀中	9
サッカー	光ヶ丘中・柏三中・南部中（2）・逆井中・高柳中（2）	7
卓球	柏中・柏二中・柏三中・柏四中・南部中・柏五中・酒井根中・ 松葉中・中原中	9
陸上・駅伝	柏二中・田中中・柏三中・柏四中（2）・酒井根中・風早中 手賀中（2）	9
バレーボール	柏二中・富勢中・柏四中・高柳中	4
剣道	柏中・田中中・南部中・豊四季中・大津ヶ丘中（2）	6
ソフトボール	柏中・柏二中・西原中（3）	5
バドミントン	松葉中・中原中・豊四季中	3
吹奏楽・音楽	光ヶ丘中・柏四中・酒井根中・西原中・松葉中・豊四季中 風早中（2）	8
茶道	柏五中	1

(3) 保健教育の充実

健康に関する現代的な課題に対応し、心の健康づくりや薬物乱用防止教育等の健康教育を推進しています。

また、消防局救急課との連携により平成24年度より開始した「ジュニア救命士養成講習」は、28年度は市立小学校42校中40校で実施しており、いのちの大切さや救命法の重要性について、子どもたちが体験を通じて学習する機会として定着しています。

■児童生徒の健康診断の結果（平成28年度）

区分	小学校				中学校				
	男(人)	割合(%)	女(人)	割合(%)	男(人)	割合(%)	女(人)	割合(%)	
在籍者数	11,161	—	10,550	—	5,043	—	4,999	—	
視力1.0未満の者	3,160	28.3	3,831	36.3	2,364	46.9	2,887	57.8	
歯科	処置完了の者	2,741	24.9	2,414	23.1	1,097	22.4	1,219	25.0
	未処置のある者	2,741	24.9	2,385	22.9	852	17.4	827	17.0
尿(陽性者)	76	0.6	173	1.6	100	1.9	252	5.0	
心臓疾患異常者	143	1.3	104	1.0	75	1.5	61	1.2	
寄生虫卵保有者	0	0.0	0	0.0	—	—	—	—	
肥満傾向の者	149	1.3	69	0.7	45	0.9	42	0.9	
脊柱胸部異常者	71	0.6	116	1.1	112	2.2	395	7.9	

■感染症発生状況（平成28年度）

(単位/人)

区分	小学校	中学校	合計	区分	小学校	中学校	合計
風疹	0	0	0	インフルエンザ	5,473	1,763	7,236
水痘	243	8	251	手足口病	104	13	117
麻疹	0	0	0	異型肺炎	526	128	654
流行性耳下腺炎	346	36	382	ヘルパンギーナ	49	4	53
伝染性紅斑	17	1	18	咽頭結膜熱	21	1	22
溶連菌感染症	1,716	247	1,963	感染性胃腸炎	1,350	356	1,706
流行性角結膜炎	132	17	149	その他	74	23	97

■児童生徒（男子）の体位（平成28年度）

年齢	測定者数(人)	身長(cm)			体重(kg)			座高(cm)		
		最高値	最低値	平均値	最高値	最低値	平均値	最高値	最低値	平均値
6	1,920	134.5	100.5	116.7	43.1	14.5	21.5	—	—	—
7	1,906	141.2	107.0	122.7	50.5	15.2	24.0	—	—	—
8	1,885	147.0	111.8	128.3	58.7	15.6	27.0	—	—	—
9	1,800	163.8	112.0	133.5	75.0	17.0	30.4	—	—	—
10	1,755	160.5	121.5	139.0	70.4	20.8	33.6	—	—	—
11	1,887	171.5	122.5	145.0	96.8	22.6	38.0	—	—	—
12	1,647	184.0	128.0	152.5	106.5	22.7	43.1	—	—	—
13	1,634	185.5	137.2	159.8	151.5	26.5	48.1	—	—	—
14	1,715	187.0	109.6	165.2	124.0	31.1	53.3	—	—	—

※学校保健安全法の改正に伴い検査項目から削除されたため28年度より座高の測定は省略。

■児童生徒（女子）の体位（平成28年度）

年齢	測定者数(人)	身長(cm)			体重(kg)			座高(cm)		
		最高値	最低値	平均値	最高値	最低値	平均値	最高値	最低値	平均値
6	1,778	136.4	94.0	115.5	42.6	13.8	20.9	—	—	—
7	1,776	140.4	105.5	121.5	52.8	15.0	23.3	—	—	—
8	1,786	151.2	92.9	127.3	63.5	14.6	26.3	—	—	—
9	1,749	160.2	110.8	133.6	60.9	18.1	29.6	—	—	—
10	1,763	162.0	119.8	140.0	70.6	20.3	33.7	—	—	—
11	1,696	171.5	121.4	146.3	93.3	20.8	38.2	—	—	—
12	1,656	169.4	125.8	151.5	87.0	21.5	42.7	—	—	—
13	1,670	174.8	127.5	154.8	106.0	22.6	46.9	—	—	—
14	1,641	177.1	135.1	156.5	92.0	28.3	49.8	—	—	—

※学校保健安全法の改正に伴い検査項目から削除されたため28年度より座高の測定は省略。

■学校管理下傷害別事故発生件数（平成28年度）

（単位／件）

区分	小学校	中学校	合計	区分	小学校	中学校	合計
骨折	218	286	504	割創	1	1	2
捻挫	268	325	593	裂創	11	6	17
脱臼	38	19	57	擦過傷	21	7	28
挫傷・打撲	417	415	832	熱傷・火傷	10	3	13
挫創	69	22	91	歯牙破折	19	5	24
切創	26	9	35	その他（負傷）	20	30	50
刺創	6	5	11	その他（疾病）	88	131	219
				合計	1,212	1,264	2,476

■学校管理下活動別事故発生件数（平成28年度）

（単位／件）

区分	授業中	特別活動中	行事中	課外指導中	休憩中	通学中	合計
小学校	318	106	45	181	477	85	1,212
中学校	303	41	63	722	115	20	1,264
合計	621	147	108	903	592	105	2,476

■学校管理下場所別事故発生件数（平成28年度）

（単位／件）

区分	校舎内				校舎外			学校外	合計
	教室等	体育館等	廊下	その他	運動場	プール	その他		
小学校	217	213	39	68	542	4	16	113	1,212
中学校	82	394	25	41	564	11	9	138	1,264
合計	299	607	64	109	1,106	15	25	251	2,476

(4) 食育の推進

子どもの食に関する理解を深め、望ましい食習慣の形成に結びつけられるような態度を育成し、偏った栄養摂取などに起因する生活習慣病などを防止するとともに、家庭での食事の意義などについても理解するよう、食に関する指導を行っています。

4 子どもの安全の確保の充実

(1) 防災、防犯及び交通安全教育の充実

犯罪や交通事故、災害等から自分の身を守るため、学校では、学校安全計画に基づき、様々な安全教育を行っています。

防犯教育では、柏警察署等による防犯教室や不審者対応訓練等を実施しました。また交通安全教育では、柏警察署や市交通施設課による交通安全教室の実施、千葉県主催の自転車教室や自転車免許証制度事業の活用を図りました。防災教育では、様々な場面を想定した実効性のある避難訓練等を消防署等と連携し定期的に行いました。

(2) 学校や地域における安全対策の強化

①学校の安全対策の充実

児童生徒の安全確保のために、全ての学校で組織的・継続的な防犯対策が講じられています。平成25年度より年次計画に従って各小中学校に防犯カメラの設置を進めています。また、児童生徒の学校生活における安全管理、学校環境の安全管理の徹底や緊急時の危機管理対応マニュアル等の整備、教職員等の安全管理体制の充実を図っています。

学校安全計画、危機管理マニュアルの策定・配備状況については、学校安全体制の実態調査により学校を訪問し、点検・指導を行いました。

②地域と連携した安全対策の強化

保護者、PTA、地域関係機関・団体、地域住民が学校安全ボランティア（スクールガード）として、児童生徒の安全確保のため、各学校や地域の実態に即して組織的に活動を行っています。地域社会全体で、子どもたちを見守る地域ぐるみの学校安全体制の充実を図っています。

③情報発信及び関係機関との連携の充実

保護者や地域、学校関係者に児童生徒の安全に関する情報を提供するため、スクールメールシステムによる情報配信を行っています。

システムの老朽化に伴い、平成28年3月31日をもって従来のシステムを終了し、平成28年4月1日から新たなメールシステムを導入しました。

また、学校内外における児童生徒の安全確保のため、柏警察署や市防災安全課等の防犯関係機関との連携を図っています。

通学路の安全対策については、「柏市通学路交通安全対策プログラム」に基づき柏市通学路交通安全対策推進会議や危険箇所等の合同点検を通して、安全施設等ハード面の整備について、関係各部署に対し働きかけを行っています。

5 学校施設の適切な整備及び管理

(1) 校舎等改修整備

建設から40年以上経過している学校施設における老朽化対策として、富勢小学校及び柏第二中学校の屋内運動場について、構造体の補修、照明設備の更新等をするなどの長寿命化改良工事を実施しました。

また、「汚い」「暗い」「臭い」「怖い」「壊れている」の5K解消及びバリアフリー化に向け、老朽化したトイレの改修を進め、土小学校、柏第七小学校、西原小学校、旭小学校、藤心小学校、中原小学校、豊小学校、松葉第二小学校、風早北部小学校、高柳小学校、高柳西小学校、富勢中学校、田中中学校、酒井根中学校、逆井中学校、松葉中学校、中原中学校及び高柳中学校の改修工事を実施しました。

さらに機器の老朽化による停電事故を防ぐために、増尾西小学校、酒井根東小学校及び旭東小学校の高圧受変電設備の改修を実施し、豊小学校では、給食室を全面的に改修し、衛生面、機能面を向上させました。

近隣への騒音防止を図り、窓を閉め切った状態での良好な学習環境を確保するため、旭小学校、増尾西小学校、高柳西小学校、富勢中学校及び中原中学校の音楽室に冷暖房設備の設置を実施し、増尾西小学校では、公共下水道への切替工事を実施しました。

(2) 一時的な教室不足への対応

児童生徒数増加による教室不足を解消させるため、特別教室等の改修を実施しました。旭東小学校では、校舎2階の外部テラスを普通教室に、酒井根東小学校、十余二小学校、柏第五中学校では、特別教室等を普通教室等への改修を実施しました。

(3) 柏の葉中学校整備事業

柏北部中央地区の土地区画整理事業等における生徒数の増加に対応するための柏の葉中学校及び柏の葉小学校（小中連携）の整備事業については、平成30年4月の開校に向け、平成28年9月に工事着手しました。また、当該用地については、平成28年度に取得を完了しました。

(4) 小中学校空調設備導入事業

近年の夏季における気温の上昇に対して学習環境改善を行うべく、市内小中学校の普通教室等への空調設備導入を計画するに当たり、前提条件の整理、空調設備整備対象、事業の仕組み、概算事業費及び整備スケジュールについて検討を行い、平成29年度にメンテナンス付リース方式により空調設備を整備することとしました。また、公募型プロポーザル方式により事業者選定をするべく空調設備導入計画等策定委託を行い、基本計画書及び公募資料の作成を行いました。

(5) 校舎長寿命化改良基本計画策定事業

老朽化した校舎の長寿命化対策、教育環境の質的改善及び今後の学校のあるべき姿などを踏まえた学校施設保全計画の策定に当たり、そのモデル事業としてモデル校を募集し、土小学校に決定しました。平成29年度は、土小学校校舎長寿命化改良基本計画方針を策定します。

(6) 学校規模の適正化

義務教育の公平性の確保、一定の教育水準の維持及び向上を図るために、これまで、通学区域の変更、仮設校舎の建設、学区外就学の弾力化や制限により、適正規模化を図ってきました。今後も児童生徒数の推移に注視し、継続して取り組んでいきます。

(7) 給食施設、調理機器の老朽化対策

老朽化した給食施設、調理機器について大規模な修繕・更新を計画的に行います。また、調理機器の中で修繕の対応が困難な重要物品については、計画的に順次入替を行います。

■平成28年度大規模修繕、調理機器の更新

- ・豊小学校 23品目、49点の備品更新
※スチームコンベクションオープン、自動食器洗浄機、棚昇降式食器消毒保管機等
- ・その他、学校重要物品の更新 真空冷却機（土小学校他6校）
- ・学校給食センター ボイラー排気筒の修繕、受水槽及び調理室内冷蔵庫空調機器の更新
食缶の一部を二重保温食缶へ入替

(8) 安全で安心な学校給食の提供

市内62校の小中学校の内51校は単独自校調理方式で、献立は各校に配置している栄養士が自校の実態に沿って作成しており、いずれも安全でおいしい給食を実施しています。

旧沼南町区域の11校（風早南部小を除く）は共同調理場方式で、献立は給食センターに配置している栄養士が施設の環境に応じて作成しており、できるだけ手作りを心掛け、安全でおいしい給食を1日約4,900食提供しています。

■給食費（平成28年度）

区分	単独自校調理方式		共同調理場方式	
	小学校	中学校	小学校	中学校
年間給食回数	180回	176回	188回	188回
1食当たり単価	265円	330円	260円	305円
年額	47,700円	58,080円	48,880円	57,340円

①単独自校調理方式（旧柏市の区域）

小学校においては昭和39年、3校での単独自校調理方式による完全給食を開始して以来、現在は旧柏市の区域の全34校及び風早南部小学校で、週5回（米飯3回以上）、年間180回以上の給食を実施しています。

中学校においては平成5年度から6年度にかけて行われた、2校（柏三中、南部中）における試行期間を経て、平成7年度から順次実施しました。平成13年度からは、旧柏市の区域の全16校で、週5回（米飯3回以上）、年間176回以上の給食を実施しています。

②共同調理場方式（旧沼南町の区域）

昭和53年に学校給食センターを開設し、小学校7校及び中学校4校で、週5回（米飯3回以上）、年間188回の学校給食を実施しています。

■学校給食センターの施設概要（平成29年3月31日現在）

施設名	所在地	電話	施設の概要
学校給食センター	大島田 305-2	04-7192-1140	開設 昭和53年5月 総床面積 1,165㎡ 事務室, 検収室, 下処理室, 調理室, 洗浄室, ボイラー室, 会議室, 車庫, 簡易倉庫等

③小学校給食の民間委託

学校給食の効率的な管理運営を行うため、旧柏市の区域の全中学校と学校給食センターでは調理業務委託方式で実施しています。

さらに、平成14年度から旧柏市の区域の小学校給食の調理業務を直営から委託に順次切り換えを行うとともに、新設校等についても調理業務委託方式により実施しています。平成28年度末現在で31校の切り換えを完了し、更なる行政サービスの向上に努めています。

Ⅲ 学校の組織力・教職員の力量を高める

1 様々な教育課題に対応できる力量を備えた教職員の育成

(1) 指導主事によるきめ細かな支援

「自他を尊び支え合い、学び合い、高め合う教育」の実現を目指し、市内小中学校教職員研修の支援を行っています。まず、教職員の指導力向上を目指して、魅力的な研修事業を企画・運営しています。さらには、授業研究や経験者研修を支える要請訪問、パーソナルサポートを通して、学校や教職員ひとりひとりのニーズに応じたきめ細かな支援を行っています。

(2) 研究指定校に対する支援

研究指定校は、柏市教育振興計画や学校教育指導の指針を具現化するために、市内小中学校における研究を支援し、研究成果を市内各学校に提供することを目的として柏市教育委員会が指定しているものです。各指定校は、教育の今日的な課題の検証や指導法の開発など、組織的・継続的な校内研究活動の充実に努めています。研究指定校に対しては、研究に必要な予算措置とともに、指導主事による研究支援を集中的に行います。これにより、当該指定校全体の授業改善意欲を向上させ、研究を活性化させます。

■研究指定校と研究テーマ

学校名	教科・領域	研究テーマ	指定年度	指定機関
柏市立旭東小学校	国語・体育	豊かな人間関係を構築するための伝え合う力の育成	平成28～ 平成30年度	柏市教育委員会
柏市立松葉第二小学校	理科・環境教育 (生活科・総合的な学習の時間)	好奇心や探究心を高め、主体的に学ぶ児童の育成～理科・環境教育を通して～	平成28年度	柏市教育委員会
柏市立富勢西小学校	理科・生活科	学び合う子らを育む授業の創造～主体的に学習する問題解決活動の在り方～	平成27～ 平成28年度	柏市教育委員会
柏市立高柳小学校	国語・算数科	意欲的に学び、豊かに表現する子どもの育成	平成28年度	柏市教育委員会
柏市立大津ケ丘第一小学校	国語・算数科	主体的に学び「わかる・できる」喜びを実感できる授業づくり～ICTや学校図書館の活用を通じた教材教具の工夫～	平成28～ 平成29年度	柏市教育委員会
柏市立柏の葉小学校	外国語活動(総合的な学習の時間・学級活動)	英語を聞く・話そう・楽しもうとする態度を育成する指導のあり方～イングリッシュタイムを通じて、積極的にコミュニケーションを図ろうとする子どもの育成をめざして～	平成27～ 平成29年度	柏市教育委員会
柏市立南部中学校	英語、数学、理科、社会(デジタル教科書活用)	基礎・基本を定着させるための教科指導の工夫	平成28年度	柏市教育委員会
田中中学校区 (田中中学校、田中小学校、田中北小学校、花野井小学校)	学びづくりフロンティアプロジェクト校	<ul style="list-style-type: none"> ・図書館活用、学校図書館指導員3日配置(指導課・図書館) ・学校図書館エアコン設置(学校施設課) ・学校図書館図書購入費(学校財務室) ・放課後子ども教室、みんなの子育て広場(生涯学習課) ・放課後子ども教室開催日パトロール(学校企画室) ・歴史体験教室(文化課) ・ITアドバイザー優先派遣(教育研究所) ・鉄棒教室・運動教室(スポーツ課) ・保護者向けの家読講演会(指導課・生涯学習課・図書館) ・生徒指導アドバイザー(指導課・補導センター) ・夏休み理科教室・自由研究・天文教室(指導課・教育研究所) ・歴史体験教室(文化課) ・大学生ボランティア(指導課) ・教職員研修への支援(指導課)など 	平成27～ 平成29年度	柏市教育委員会
柏五中学校区 (柏第五中学校、柏第四小学校、高田小学校)			平成29～ 平成30年度	柏市教育委員会
大津中学校区 (大津ケ丘中学校、風早北部小学校、大津ケ丘第一小学校)			平成29～ 平成30年度	柏市教育委員会

柏市立柏第一小学校	食育	学校給食研究指定校 地域における食育指導推進事業	平成28～ 平成29年 度	千葉県教育委員会
柏市立柏第七小学校	特別支援教育	特別支援教育における早期からの支援構 築事業	平成28年 度	千葉県教育委員会
柏市立藤心小学校	金融教育	金融教育研究校	平成27～ 平成28年 度	千葉県金融広報委 員会 金融教育研究校
柏市立風早北部 小学校	「学力・学習状 況」検証事業	検証協力校	平成28～ 平成30年 度	千葉県教育委員会

(3) 研究成果等の共有化

学習指導要領及び柏市教育施策に即した教育活動の充実のため、下表のような調査研究事業を実施しています。また、成果物を紙媒体・電子媒体で関係機関に提供し、共有・活用できるようにしています。

調査研究事業名	研究成果等の共有	
	成果物	共有形態
情報教育担当者連絡会（年2回）	I C T活用実践事例 83 事例	教育研究所 ホームページ 及び冊子
幼児教育共同研究（年13回）	幼児教育共同研究のあゆみ ー運動能力調査報告書ー	教育研究所 ホームページ 及び冊子
幼保小連携研究委員会（年4回）	指導資料	教育研究所 ホームページ
小学校社会科副読本編集委員会（4回）	小学校用 「わたしたちの柏」副読本	教育研究所 ホームページ 及び冊子

(4) 職務・キャリアステージに応じた市独自の研修の実施

教員として採用後11年間にわたる研修体系をつくり、また専門性を高める研修を実施することで、指導力のある教員を育成し、若年層教員の増加等への対応を目指しています。

■基本研修（平成28年度）

講座名	内容	実施回数
小中初任者研修	使命感，学習指導，生徒指導，授業力アップ研修等	18回
小中1年経験者研修	学習指導，学級経営，授業実践等	1回
小中2年経験者研修	学習指導，学級経営，授業実践，教育課題研究等	2回
小中5年経験者研修	学習指導，リーダー研修，授業実践等	3回
小中6年経験者研修	自己課題への振り返り，授業実践，教育課題研究等	2回
小中10年経験者研修	学習指導，生徒指導，教育課題研究等	8回
特別支援教育 新任担当教員等研修	教育課程の編成 障害特性に応じた指導・支援のあり方等	6回

■専門悉皆研修（平成28年度）

講座名	内容	実施回数
司書教諭研修	学校図書館の活用法等	2回
外国語教育研修	外国語教育担当者としての資質向上等	2回
特別支援教育管理職研修	一人一人のニーズを踏まえた教育の在り方	1回
特別支援教育 コーディネーター研修	同上	1回
教育相談担当者研修	教育相談に対する基本的な考え方や適切な技法等	1回
人権尊重教育研修	人権尊重教育の現状と課題	1回
小動物飼育研修	飼育の仕方や管理等	2回
事務職員研修会	事務職員としての資質向上等	8回
保健主事研修会	保健主事の役割と資質向上等	2回
養護教諭研修会	養護教諭としての資質向上等	8回
栄養士研修会	栄養士としての資質向上、献立研究等	11回

■専門希望研修（平成28年度）

講座名	内容	実施回数
学校経営研修	学校経営ビジョン、組織経営力の向上等	1回
情報活用研修	授業、校務処理に生かせるICT活用等	20回
英語スキルアップ講座	外国語指導技術の向上	3回

■特別研修（平成28年度）

講座名	内容	実施回数
二松學舎大学連携講座	国語に関する知識、理解を深める研修	1回
麗澤大学連携講座	道徳に関する知識、理解を深める研修	1回
千葉大学連携講座	環境等に関する知識、理解を深める研修	1回
開智国際大学連携講座	社会に関する知識、理解を深める研修	1回
東京大学連携講座	理科に関する知識、理解を深める研修	1回
夏季研修講座	教育課題や教職員のニーズに応える研修	6回
ゲートキーパー養成講座	自殺予防におけるゲートキーパーの役割	1回

■その他の研修（平成28年度）

講座名	内容	実施回数
キャリアアップ研修	専門性や教育的実践力の向上	10回
免許状更新講習 (必修領域・選択必修領域)	教員に求められる最新の知識・技能の習得 (夏季研修講座・キャリアアップ研修・情報活用研修と合同で実施)	15回

2 組織的な学校運営による学校の総合力の向上

(1) 管理職の育成，教務主任，研究主任等の力量向上

■基本研修（平成28年度）

講座名	内容	実施回数
新任校長研修	学校経営，管理等	5回
2年目校長研修	学校経営，管理等	1回
新任教頭研修	学校経営，管理等	6回
新任教務主任研修	学校経営，管理等	3回
主任層育成研修	主任としての役割，組織運営等	4回
教務主任研修	教務主任の役割，教育課程，教育課題等	3回
研究主任研修	研究主任の役割，校内研修体制づくり，教育課題等	2回

(2) 学校評価の充実

学校では，学校評価を実施し，学校運営の改善・充実を図っています。学校評価は，学校内部の教職員にとどまらず，保護者や地域住民の信頼に応えるため，保護者や学校評議員など学校関係者からの評価も取り入れています。

平成28年度は，柏市立全小中学校と市立高等学校において実施されました。各学校では，評価結果から課題を明確にし，次年度の教育活動の改善に生かしています。また，教育委員会では，冊子「学校評価システムの構築に向けて」を作成，配布し学校評価の充実を図るとともに，各学校の改善策に対する支援に努めています。

(3) 家庭，地域の声を生かした学校づくり

平成14年度より，学校が保護者や地域住民と連携協力して教育活動を行うため，学校評議員制度を導入しました。平成28年度は，市内全ての小中学校及び市立高等学校で，委嘱した学校評議員の数は延べ465人にのびりました。

各学校では，学校の様子を伝えるため評議員に授業や行事に参観していただいたり，学校運営の改善のため，意見をいただいたりしています。この制度を積極的に活用し，地域と学校が一体となった教育活動，教育環境の改善に努めています。

■学校評議員連絡協議会（平成28年度）

日時	会場	参加者数	内容
7月8日	沼南庁舎	64人	・学校評議員制度について ・各学校での評議員としての活動の様子や課題について，情報交換

(4) 個性的な学校づくりの支援

学校における様々な教育課題の解決や創意工夫に満ちた特色ある学校づくりのため，校長が自主的，自立的に学校運営をするマイプラン事業を実施しています。

■事業実績（平成28年度）

主な事業	具体例	小学校数	中学校数	合計
学力向上対策	学力向上支援員等の活用	22	10	32
情操教育	音楽鑑賞，演劇鑑賞，伝統芸能等による豊かな心の育成	21	2	23
キャリア教育	専門講師を活用した体験学習	9	9	18
音楽教育	専門講師による合唱，演奏指導	12	5	17
体育科の充実	NPO団体による体育指導，外部指導者による部活動の充実と活性化	9	7	16
地域社会教育	専門家や地域ボランティアとの体験学習，地域の伝統芸能の継承	7	4	11
自然環境教育	地域の里山を生かした農業体験学習の実施，農作物栽培や花づくりによる環境学習	7	1	8
学校安全対策	学校危機管理に対応した安全教育の推進と環境整備	4	2	6
不登校対策	不登校生徒への学習支援	0	2	2
学校図書館の充実	図書館の環境整備や読み聞かせによる読書の充実	1	0	1

国際理解教育	中国，メキシコ，タイ，フィリピンの4カ国の方々との交流事業	1	0	1
合 計		93	42	135

(5) 学校法律相談の充実

柏市立小・中・高等学校における法律問題への対応について、教育委員会が委嘱した顧問弁護士による法律相談を行い、諸問題の早期解決、学校運営の安定に役立つための制度で、平成21年4月1日から実施しています。近年の学校におけるさまざまな法律問題について、校長等の学校関係者が直接弁護士に相談し、具体的な指導・助言を得ることにより、学校が抱えているトラブルの拡大を防ぎ、早期解決を図るための有効な手段となっています。

この制度の活用により、学校の負担を軽減し、学校が本来取り組むべき教育活動に専念することができるよう、教育委員会として支援を行っています。また、教職員のみならず児童生徒のより良い教育環境を維持するための大きな支援策にもなっています。さらに、法律相談の場に原則として教育委員会管理主事が同席し、内容を把握することにより、問題解決の手法という情報を共有化し、教育現場に還元するという効果も期待されています。

■学校法律相談実施件数

平成22年度	平成23年度	平成24年度	平成25年度	平成26年度	平成27年度	平成28年度
26件	25件	18件	29件	17件	25件	8件

IV 家庭・地域に根ざした学校をつくる

1 家庭と地域と学校が一体となった教育の推進

(1) 学校支援体制の充実

①学校支援ボランティア

柏市では、平成20～22年度に、文部科学省が主管し千葉県から委託された「学校支援地域本部事業」を実施しました。本事業は、学校を支援する地域の方々をボランティアとして組織し、効果的な学校支援を行おうとするものでした。この実績を踏まえ、中学校区を基本単位とした学校支援地域本部の設置を推進しています。また、平成25年度より学校支援コーディネーター連絡協議会を開催するなど、学校支援の充実に向け事業を進めています。

現在、学校では、地域の特性を活かした様々な形で保護者や地域の方々によるボランティア支援を受けています。交通安全指導、読み聞かせなどの学習支援、校内美化・環境整備等の活動があり、現在延べ4,500人近くの方が学校支援ボランティアとして登録しています。教育委員会としては、ボランティア活動に対しての保険に加入し、活動の充実を図っています。

②放課後子ども教室

平日の放課後に小学校の余裕教室等を利用してステップアップ学習会（補充学習）、夏休みに青少年センター等を利用して夏休み子ども教室（体験型講座）を実施しています。

■放課後子ども教室（平成28年度）

会 場	内 容	参加者数 (延べ)
柏第一小学校	ステップアップ学習会	1,087人
柏第二小学校	ステップアップ学習会	1,122人
酒井根西小学校	ステップアップ学習会	662人
大津ケ丘第一小学校	ステップアップ学習会	995人
花野井小学校	ステップアップ学習会	710人
柏第六小学校	ステップアップ学習会	6,238人
田中北小学校	ステップアップ学習会	1,254人
増尾西小学校	ステップアップ学習会	1,395人
高柳西小学校	ステップアップ学習会	492人
柏第八小学校	ステップアップ学習会	761人
西原小学校	ステップアップ学習会	1,131人
柏第三小学校	ステップアップ学習会	914人
富勢西小学校	ステップアップ学習会	647人
土小学校	ステップアップ学習会	4,235人
逆井小学校	ステップアップ学習会	409人
大津ケ丘第二小学校	ステップアップ学習会	1,347人
田中小学校	ステップアップ学習会	2,621人
土南部小学校	ステップアップ学習会	661人
高田小学校	ステップアップ学習会	2,243人
柏第四小学校	ステップアップ学習会	1,354人
柏第五小学校	ステップアップ学習会	1,401人
富勢小学校	ステップアップ学習会	1,127人
酒井根小学校	ステップアップ学習会	498人
中原小学校	ステップアップ学習会	915人
豊小学校	ステップアップ学習会	2,218人
酒井根東小学校	ステップアップ学習会	832人
旭東小学校	ステップアップ学習会	929人
松葉第一小学校	ステップアップ学習会	1,070人
松葉第二小学校	ステップアップ学習会	2,170人
高柳小学校	ステップアップ学習会	823人
旭小学校	ステップアップ学習会	965人
藤心小学校	ステップアップ学習会	1,073人
十余二小学校	ステップアップ学習会	1,138人

風早南部小学校	ステップアップ学習会	321人
柏の葉小学校	ステップアップ学習会	1,444人
柏第七小学校	ステップアップ学習会	156人
青少年センター等	夏休み子ども教室（ダンスを楽しもう！、絵本の世界をつくろう！、書道に親しむ、こどもパソコンでプログラミング教室、ふわどっち、かるたで遊ぼう、ポップアップカード de デコっちゃおう！、動物愛護ふれあい教室、ツールペイント、楽しい折り紙教室、ドライアイスであそぼうよ！、スイーツデコのお菓子の家、ミラクルリボン、ウィンドベル、科学実験・電子工作教室、天びんはかりを作ってみよう！、水道水はどうやってできるの？ろ過実験と給水車体験、夏休みプログラミング講座）	634人
合計		47,992人

③地域の教育機関・団体との連携

柏市には多様な専門分野を持った大学やNPO団体があります。こうした大学等の協力により、パソコンを活用したフィールドワークを実践するなど、効果的な学習指導を行っています。

■市民との協働事業（平成28年度）

団体名	内容
柏市帰国・外国人児童生徒日本語と学習支援の会（教科学習支援分科会）	市内の小中学校に在籍する授業を理解することが困難な帰国・外国人児童生徒に対して、放課後、学校において教科学習支援を行う。また、土曜日に公共施設等で教科学習支援の学習会を行う。
スマイルクラブ	小学校の特別支援学級における体育授業のサポート及び支援を必要とする児童に対する運動能力向上のための指導法の提案を行う。

(2) P T A や青少年健全育成団体への支援

① P T A

小中学校のP T A相互の連絡や共通する課題の研究・討議及び問題解決のため、柏市P T A連絡協議会を組織しています。

■ P T A の状況（平成29年3月31日現在）

区分	PTA数	会長職（人）			在籍児童生徒数（人）	会員数（人）			
		男	女	計		保護者会員	教師会員	賛助会員	計
小学校	42	37	5	42	21,600	17,074	1,341	0	18,415
中学校	20	18	2	20	9,834	9,361	648	8	10,017

②青少年健全育成団体への支援等

青少年関係機関及び団体の育成指導及び活動の支援を行っています。

■青少年団体（平成29年3月31日現在）

団体名	団体数	会員数	団体名	団体数	会員数
青少年健全育成推進連絡協議会	17団体	34人	スカウト連絡協議会	12団体	557人
青少年相談員連絡協議会	20団体	180人	学校警察連絡協議会	1団体	177人
子ども会育成連絡協議会	44団体	3,094人	少年補導委員連絡協議会	1団体	149人
少年野球連盟	31団体	1,113人			

【青少年健全育成推進連絡協議会】

青少年を健全に育成するため、市内の中学校区ごとに組織されています。設置目的は、第一に市や関係機関の青少年対策を地域に浸透させるための推進母体となること、第二に青少年対策の情報源となること、第三に地域の実情に応じた適切な事業を主体的に実施することです。

■地区青少年健全育成推進協議会の主な活動（平成28年度）

地区	活動内容
柏第一	ふれあいコンサート, 地域パトロール, ふれあい広場, さわやかあいさつウィーク
柏第二	防犯パトロール, 地域パトロール, 広報紙「あい」発行, ふれあい音楽会
柏第三	ふれあいコンサート, 会報「青少協だより」発行, ふれあいフェスティバル
柏第四	三世代ふれあい運動会, リーダーキャンプ, 広報「ふれあい」発行
柏第五	ふれあい体験学習, 遊びのフリーマーケットと屋台村, ふれあいコンサート
松葉	サマーフェスタ, ふれあいむかしのあそび, 地域パトロール
南部	広報「ともしび」発行, 夏休みお楽しみ映画会, 地区4校合同演奏会
光ヶ丘	剣道大会, 広報「青少協だより」発行, 地区パトロール
酒井根	音楽の集い, 地域パトロール, 「工作教室～レジンで宝石を作ろう」開催
富勢	八朔相撲, サマースクール, 体験教室（料理教室・創作教室）
田中	地区内パトロール, 「Tanaka 夢フェスティバル」, 広報「クローズアップ」発行
西原	ふれあいデイキャンプ, 広報「青少協だより」発行, ふれあいコンサート
土	手賀沼ウォーク, 地域パトロール, 広報「はぐくみ」発行
逆井藤心	サマーフェスティバル, 地域パトロール, 広報「ふれあい」発行
中原	地域パトロール, ゆずり葉コンサート, 広報「ゆずり葉」発行
豊四季	地域パトロール, おはようウィーク, ドッジボール大会
手賀	地域パトロール, エコ・ウォーク in 手賀

【青少年相談員連絡協議会】

地域の青少年健全育成の担い手として、昭和38年10月に発足しました。現在、県及び市から委嘱された180人によって構成され、各中学校区を活動基盤としています。主な事業としては、中学生を対象に市内約30kmを徹夜で歩く「オーバーナイトハイク」や小学生を対象とした「わんぱくこども祭り」などがあります。

■オーバーナイトハイク（平成28年度）

日時	コース	参加者数
8月20日午後8時 ～21日午前7時	柏駅（サンサン広場）～北柏～富勢東小～利根川サイクリングコース～柏市立柏高校～十倉二小～柏中学校	市内中学生・青少年相談員ほか918人

■わんぱくこども祭り（平成28年度）

開催日	場所	参加者数
11月26日 11月27日	青少年センター	市内小学生・青少年相談員ほか 延べ1,509人

【新成人のつどい】

新たに成人となった方々を祝い励ますため、成人の日に開催しています。平成3年からは、これまでの「成人式」から「新成人のつどい」に名称を改め、式典及び行事を通して、社会人としての自覚の醸成や郷土意識の高揚に努めています。また、新成人による実行委員会を組織し、企画から当日の運営まで自らの手で実施しています。

開催日	行事内容	新成人者数	参加者数	参加率
平成29年1月9日	・市長式辞 ・新成人代表の言葉 ・クイズ大会等（ビデオ上映） ・抽選会	4,102人	2,699人	65.8%

(3) 青少年の非行防止と相談体制の充実

青少年の健全な育成を期し、少年の補導活動を総合的に推進するための拠点として、昭和41年に少年補導センターが開設されました。補導活動、相談活動、広報啓発活動、環境浄化活動を積極的に展開し、非行の未然防止に努めています。また、関係機関・関係団体と連携をとりながら地域ぐるみの非行防止活動の推進を図っています。

①補導活動

柏駅周辺の繁華街での補導を実施するとともに、少年補導委員が中心となって市内各地域の実情に応じた活動を行い、早期に青少年の非行化の防止を図っています。また、夏季・冬季休業中、市立中学校の体育祭・卒業式時も補導活動を行っています。

【街頭補導】

平日の午前、午後、薄暮、夜間に柏駅周辺の繁華街や青少年のたまり場となりそうな場所を巡回し、怠学や喫煙を見つけたときは声をかけて止めるように指導します。

■少年補導の状況（平成28年度）

区分	学生・生徒（人）					有職者（人）	無職者（人）	合計（人）
	小学生	中学生	高校生	大学生	各種学校			
怠学	0	0	155	0	0	0	0	155
喫煙	0	1	19	4	1	4	6	35
その他	48	0	8	0	0	0	0	56
合計	41	1	182	4	1	4	6	246

【サイバーパトロール】

市内学校の児童生徒を対象に不適切な投稿は無いか定期的に検索し、発見した場合で学校名を特定出来たときは、当該学校に通報します。

■サイバーパトロールの状況（平成28年度）

区分	投稿内容の例	投稿者（人）				合計（人）
		小学生	中学生	高校生	その他	
レベル1	ソーシャルネットワークサービスのアカウント登録	3	2,901	2,281	0	5,185
レベル2	実名掲載、誹謗中傷、飲酒喫煙	0	63	2	0	65
レベル3	自殺企図、犯罪予告、暴行恐喝	0	3	0	0	3

②相談活動

青少年の問題や悩みに対し、温かく適切な助言・指導を行い、青少年自身が解決を図れるように援助しています。また、研修により相談担当者の資質を高めるとともに、必要に応じて関係団体・関係機関と連携をとっています。

【やまびこ電話柏】

青少年の悩みの相談窓口であり、親身になって相談に応じています。性、家庭親子関係、交友、学業、進路などについての相談が寄せられています。

■やまびこ電話柏受理件数（平成28年度）

区分	青少年からの相談（件）									成人からの相談（件）				合計（件）
	小学生	中学生	高校生	大学生	専門学生	有職少年	無職少年	その他	小計	保護者	成人一般	その他	小計	
学業・進路	0	4	2	1	2	0	0	0	9	4	0	0	4	13
非行	0	0	0	0	0	0	0	0	0	0	1	0	1	1
性	0	6	11	1	24	0	0	3	45	2	0	2	4	49
身体	0	7	31	0	0	0	0	0	38	0	0	0	0	38
異性	0	1	2	0	0	0	0	0	3	0	0	0	0	3
交友	1	3	1	0	1	0	0	1	7	14	0	0	14	21
家庭親子関係	1	0	0	0	0	0	0	0	1	6	0	0	6	7
性格	0	0	0	0	0	0	0	0	0	0	0	0	0	0
被害	0	0	0	0	0	0	0	0	0	0	0	0	0	0
子育てしつけ	0	0	0	0	0	0	0	0	0	18	0	0	18	18
家出	0	0	0	0	0	0	0	0	0	0	0	0	0	0
仕事	0	0	0	0	0	0	0	0	0	0	0	0	0	0

教師不適切	2	0	2	0	0	0	0	0	4	5	0	0	5	9
不登校	0	1	0	0	0	0	0	0	1	4	0	0	4	5
いじめ	0	1	0	0	0	0	0	0	1	4	0	0	4	5
問い合わせ	0	1	0	0	0	0	0	0	1	6	0	1	7	8
その他	0	0	9	0	5	0	0	2	16	3	0	25	28	44
合計	4	24	58	2	32	0	0	6	126	66	1	28	95	221
(参考) 無言														181
(参考) 悪戯														11

【少年相談】

青少年の不良行為等の問題行動で悩みを持っている保護者，教員等又は少年本人から，電話や来所により相談を受けています。

■少年相談の状況（平成28年度）

区分	相談 総数 (件)	対象者学職別内訳 (件)							相談者別内訳 (件)			結果別内訳 (件)		
		小学生	中学生	高校生	大学生	有職少年	無職少年	その他	保護者	学校	本人・その他	処置 完結	関係機 関通 報	相談 継続
学業・進路	2	0	1	1	0	0	0	0	1	0	1	2	0	0
非行	3	1	2	0	0	0	0	0	1	1	1	3	0	0
性	0	0	0	0	0	0	0	0	0	0	0	0	0	0
健康・身体	1	0	0	0	0	1	0	0	0	0	1	1	0	0
異性	3	3	0	0	0	0	0	0	2	0	1	0	0	3
男女交際	0	0	0	0	0	0	0	0	0	0	0	0	0	0
不良交友・交友	52	2	47	0	0	2	1	0	20	14	18	20	2	30
家出	4	0	4	0	0	0	0	0	0	4	0	4	0	0
暴力	2	0	1	1	0	0	0	0	0	1	1	2	0	0
喫煙	1	0	0	1	0	0	0	0	0	0	1	1	0	0
飲食	0	0	0	0	0	0	0	0	0	0	0	0	0	0
シンナー・薬物乱用	0	0	0	0	0	0	0	0	0	0	0	0	0	0
金銭乱費持出し	4	3	0	1	0	0	0	0	4	0	0	2	0	2
刑罰法令に触れる行為	0	0	0	0	0	0	0	0	0	0	0	0	0	0
家庭・親子生活全般	12	1	9	0	1	0	1	0	5	5	2	10	1	1
被害	4	1	0	3	0	0	0	0	2	0	2	4	0	0
いたづら	1	1	0	0	0	0	0	0	0	1	0	1	0	0
教師不適応	2	1	1	0	0	0	0	0	1	0	1	2	0	0
不登校	6	0	6	0	0	0	0	0	4	2	0	3	0	3
いじめ	7	2	4	1	0	0	0	0	5	0	2	5	1	1
仕事	0	0	0	0	0	0	0	0	0	0	0	0	0	0
問い合わせ	8	4	3	0	0	0	0	1	1	3	4	7	1	0
その他	14	6	7	0	0	0	1	0	1	8	5	13	0	1
合計	126	25	85	8	1	3	3	2	47	39	40	80	5	41

【生徒指導巡回相談】

市立中学校を訪問し，生徒指導上の問題について情報交換や相談活動を行い，各学校と少年補導センター等との連携を一層強化し，学校への支援体制を整えています。

【いじめeメール相談】

いじめに係る児童生徒からの相談や通報を電子メールで受け付け，本人又は保護者が希望する場合には，学校に相談内容を通報すると共にいじめ解消のための助言や指導を行います。

■いじめeメール相談の状況（平成28年度）

区分	相談 総数 (件)	相談者別内訳（件）					
		本人				保護者	その他
		小学生	中学生	高校生	大学生		
いじめ	8	0	1	0	0	6	1
その他	5	0	2	0	0	3	0
合計	13	0	3	0	0	9	1

③広報啓発活動

広報紙で、補導件数、相談件数、講演実績、行事予定を情報提供しています。また、市内の中学校を中心にネットモラルや非行防止の啓発を行っています。

④環境浄化活動

地域における青少年健全育成環境の浄化を積極的に進めるために、青少年のたまり場の健全化、青少年健全育成協力店の巡回等の活動を行っています。

(4) 家庭教育推進団体等支援事業

幼稚園、保育園、こどもルーム、小・中学校、高校に在籍する児童生徒等の保護者等で組織するPTA、保護者会又は父母の会等及びかしわ地域学びの事業者連絡会に加盟する企業の職員研修において、申し込みのあった家庭教育の推進を目的とする事業に対して経費の支援を行いました。

■主な事業内容（平成28年度）

※事業数は延べ数（事業を複数回実施している学校あり）。

主な事業	具体例	幼保 数	小学 校数	中学 校数	小・中 合同	合計
いのちの講座	家庭における性教育の指導等について	0	19	1	0	20
各種講演会	食育、思春期の子ども達の心身の発達、親子のコミュニケーション、親育、等	3	9	1	0	13
	合計	3	28	2	0	33

(5) 「みんなの子育て広場」支援事業

学校・家庭・地域が連携し、子育て中の保護者等に対し、情報収集・交換や、子育てについて気軽に相談できる機会を設けることで、家庭教育の大切さを再認識してもらう場を提供する事業です。平成28年度は、年度途中から実施した1校を含め29校（柏第四小学校、旭小学校、酒井根小学校、風早北部小学校、柏第六小学校、酒井根東小学校、土小学校、高柳小学校、柏の葉小学校、西原小学校、松葉第二小学校、田中小学校、十余二小学校、風早南部小学校、柏第二小学校、松葉第一小学校、逆井小学校、酒井根西小学校、豊小学校、柏第一小学校、柏第三小学校、柏第五小学校、柏第八小学校、中原小学校、旭東小学校、大津ヶ丘第一小学校、大津ヶ丘第二小学校、花野井小学校、柏第七小学校）で実施しました。

(6) 保護者の経済的負担の軽減

①就学援助

経済的理由のため就学困難な児童生徒の保護者に対して、児童生徒の教育の機会均等の実施を図るため、就学援助を行っています。

■就学援助費の種類及び支給状況（平成28年度）

（単位／人，円）

	学用品		入学用品		入学準備金(※)		修学旅行	
	人数	金額	人数	金額	人数	金額	人数	金額
小学生	1,777	25,241,260	229	4,687,630	326	7,677,300	341	6,911,617
中学生	1,132	28,555,040	336	7,912,800	-	-	406	22,395,913

	校外活動		計
	人数	金額	金額
小学生	296	4,031,639	48,549,446
中学生	333	11,281,783	70,145,536

（補足）※・・・平成28年度から、中学校入学準備金として小学校6年生を対象に支給を開始。

(7) 学習習慣の形成に向けた啓発

平成22年度に教員用の家庭学習指導資料を各学校に配付し、平成24年度には、保護者用の家庭学習指導資料を配付しさらに、平成26年度には家庭学習で活用できる学習用Webサイトを作成し公開しました。

第3部 地域における生涯学習社会の形成

I 現代的課題解決に対応した学習活動の支援

1 地域づくりへの参画支援

(1) 生涯学習まちづくり出前講座

市民団体が主催する学習会等に市職員等が講師として出向き、市政の説明や専門知識を生かした実習等を行うことにより、市民の市政に対する理解を深め、市民と行政がともに創るまちづくりを推進します。平成28年度は、60の学習メニューを提供し、延べ252回、26,540人の参加がありました。

■生涯学習まちづくり出前講座の状況（平成28年度）

講座内容	回数	講座内容	回数
自然災害への防災対策	39	生活支援講座	1
防犯講話	36	介護保険制度について	5
情報モラル集会	24	ケアプランの書き方	1
スマホ・インターネット・SNS関係	36	柏の歴史	4
少年の非行関係	7	国民健康保険・後期高齢者医療制度	1
少年補導センターから見えるこどもたち	3	生活習慣予防の料理教室	1
気軽にするスポーツを楽しもう	46	子育て支援について	2
悪質商法・詐欺対応法	12	地域福祉活動と個人情報の取扱い	1
消費者トラブル関係	9	男女協働参画・配偶者からの暴力	1
こころの病について	4	地球温暖化	1
お酒とストレス	1	第3期地域健康福祉計画について	1
職場におけるメンタルヘルス	1	障害者差別解消法について	1
精神疾患ケースへの対応関係	4	がんを予防しよう！！	1
精神保健ボランティア養成講座	1	かしの水道	1
介護予防・日常生活支援総合事業について	6	地域の支え合いについて	1
		計	252

(2) 公民館の整備充実

①施設利用状況（平成28年度）

	開館 日数	休館 日数	公民館講座		一般		行政関係		合計	
			件数	人数	件数	人数	件数	人数	件数	人数
中央公民館	353	12	442	8,291	7,568	103,044	841	12,011	8,851	123,346

②中央公民館フェスティバル

公民館を定期的に利用している団体・グループの学習成果を発表する場として開催しています。

■開催状況（平成28年度）

	開催日	会場	参加者数	内容
中央公民館 フェスティバル	平成28年10月1日 ～2日	中央公民館	1,100人	・サークル、団体による活動発表会 ・展示並びに体験学習

③公民館事業

■中央公民館事業実施状況（平成28年度）

対象領域	事業名	実施回数	受講者数(人)	講師名(敬称略)
青少年教育	子ども体験教室	3	206	NPO法人パートナーとうかつ
	夏季講座「理科を学ぼう」	1	17	柏市理科教育支援員
	冬季講座「冬にぴったりクリームシチュー、冬の星座を学ぼう！」	1	12	料理研究家 大瀬由生子, 東葛星見隊【職場体験企画講座】
	星空へのいざない2016「星の写真展」	7日	488	千葉天体写真協会【共催事業】
	(沼) 夏休み工作教室	1	62	NPO法人パートナーとうかつ
	(沼) 星空たんけん観望会	1	50	東葛星見隊
	(沼) 親子ふれあい教室	1	110	人形劇サークル「てんとう虫」
成人教育	日本語教室(昼の部・夜の部)	69	464	日本語教室ボランティア講師
	いきいき健康ライフ講座「自然の恵みを食する喜び」	1	211	かしわで代表 染谷 茂
	食育講座「脳トレ・男性の料理教室」	2	24	男の脳トレ料理クラブ
	柏市探訪講座「雑学かしわ」	4	84	文化課職員他
	(沼) かがやきセミナー ～柏再発見とまちづくり～	8	112	高柳多世代交流事業 常野正紀, NPO 手賀沼森友会 保田行弘, 環境ステーション 高橋昌代, 農政課, 文化課
家庭教育	親子ふれあい広場	10	402	柏子どもの文化連絡会【連携事業】
	星空へのいざない2016「デジカメで写す天体写真講座」	1	53	東葛星見隊
	星空へのいざない2016「星を見る会」	1	85	柏プラネタリウム研究会
	親子クッキング教室	4	131	NPO法人パートナーとうかつ, ガールスカウト千葉県第12団
	親子パソコン教室	4	74	パソコンおやこ探検隊
	みんなの遊び場交流広場	149日	139	—
	子育て支援講座「子どものココロの核(コア)をつくる VOL.5」	2	70	臨床美術士 宮崎信子 (特)NPOこどもすぱーす柏【連携事業】
	わくわく人形劇まつり	1	1,065	柏子どもの文化連絡会【共催事業】
	子育てを考える親の集い(家庭教育講演会)「真の学力をつけるには」	1	234	柏市教育委員会指導課 岩田将英【柏市私立幼稚園協会との共催事業】
	絵で結ぶ友情5000キロ(作品展示)	7日	183	(協力) 檜垣篤夫, 日本語教室ボランティア講師, 麗澤大学外国語学部
	スキルアップ講座「楽しい手あそびを覚えて1UP」	2	114	聖徳大学短期大学部講師 山本真理子 柏子どもの文化連絡会(企画・運営)
	(沼) 家庭教育セミナー	2	30	助産師 小路和子, 音楽家 藤井孝子, 松戸友の会
	高齢者教育	かたくり学級(前期)～心豊かなくらし～	5	139
かたくり学級(後期)～人のつながり～		5	135	楽夢音工房 飯野淳也, 柏警察署, 市民防災の会, 元観光協会会長 伊東恭一, 柏市地域協働を考える会

	かたくり学級（三学期）～やる気がげん気のスタート～	5	90	日本3B体操協会 永田千章, 楽夢音工房 飯野淳也, 料理研究家 西部光美
	(沼) いきいきセミナー	8	280	柏ウォッチャー 佐々木光正, ピアニスト 藤井孝子 画家 長縄えい子, 江戸川大学教授 佐藤 毅, 市立図書館
地域 づくり	市民自主企画講座「心の力を伸ばす関わりってなににするの」, 「かがみ遊び・ことばの力」	5	45	CAPなのはな (企画・運営) 笑顔の会きさら (企画・運営)
	現代課題講座「古い支度・終活準備」	1	69	明石シニアコンサルティング代表 明石久美
	(沼) オープンカレッジ「笑顔で歩く!健康未来への第1歩」, 「女性の思考, 視点, 思いやりのある消防団活動を!」, 「あなたはお父さんの人生を知っていますか?」	3	107	千葉西総合病院 佐々木史博 柏市消防団, 女性消防団 映画監督 久島恒知
	パソコン初心者講座	20	224	パソコンボランティア講師
	エクセル基礎講座	24	450	パソコンボランティア講師
	ワード基礎講座	22	385	パソコンボランティア講師
	インターネット基礎講座	14	175	パソコンボランティア講師
	デジタルカメラ講座	20	353	パソコンボランティア講師
	年賀状作成講座	8	139	パソコンボランティア講師
	企画講座	17	303	PCネット柏, シニアネットかしわ, 柏ITあすなる会, ITなのはな, 柏ITかたくりの会, ITクラブひいふうみい 【パソコンボランティア講師】

2 子育て・親育ちの支援

(1) 青少年センターの整備充実

青少年及び青少年育成者の研修や野外活動の場として、十余二青少年広場に昭和63年4月に開設しました。青少年や育成団体の研修会、講習会等の場としての機能を備え、炊事場とキャンプ場を併設しています。

なお、平成23年度に改修工事を実施し、平成24年度からは教職員研修の場としても活用しています。また、平成26年度には稼働率の低い部屋等を会議室に改修するとともに、子育て支援機能を充実させるため、子育て支援スペースを設置しました。

■青少年センター利用状況（平成28年度）

区分	研修室	創作室	しましまひろば	会議室1	会議室2	多目的室	グラウンド	団体準備室	炊事場	キャンプ場	計
団体	180 団体	52 団体	1 団体	44 団体	54 団体	211 団体	32 団体	237 団体	30 団体	7 団体	848 団体
人数	20,775 人	2,173 人	18 人	711 人	467 人	3,418 人	881 人	809 人	2,350 人	367 人	31,969 人
個人利用	0 人	0 人	2,807 人	0 人	0 人	1,767 人	1,013 人	0 人	0 人	0 人	5,587 人

3 生涯学習情報の提供

(1) 生涯学習情報提供システム

柏市内を中心とする生涯学習に関する情報を提供することで、市民の学習活動の活発化及び学習資源の有効利用を図ることを目的として、本市が展開する生涯学習施策に係る事業、市内の大学及び民間生涯学習関係団体の事業、生涯学習ボランティア情報等を、インターネットにより情報提供できるシステムを運用しています。

「生涯学習情報提供システム らんらんかしわ」

<http://www.city.kashiwa.lg.jp/ranran/>

(2) 生涯学習ガイド

柏市及び民間事業・事業所等が主催する各種生涯学習関連事業を『生涯学習ガイド』として発行し、学習情報として提供しています。

■生涯学習ガイドの掲載内容
(平成28年度：春季版)

区分	件数
柏市の情報	17件
大学の情報	117件
団体・サークルの情報	6件
ボランティアの情報	0件
民間の情報	2件
計	142件

(平成28年度：秋季版)

区分	件数
柏市の情報	27件
大学の情報	105件
団体・サークルの情報	5件
ボランティアの情報	1件
民間の情報	4件
計	142件

(3) 生涯学習ボランティアシステム

「いつでも、どこでも、だれでも、自由に」学習できるまちづくりを実現するために、平成8年11月から学習を手助けする「生涯学習ボランティアシステム」を設置しました。仕事や趣味をとおして培った特技や身近な生活の知恵など、いろいろな分野で活躍する人に「生涯学習ボランティア」として登録してもらい、登録者を学びたい人やグループに情報提供する事業です。

■生涯学習ボランティア登録者数 (平成29年3月31日現在)

区分	登録件数	区分	登録件数
教育・学習	2件	スポーツ・レクリエーション・健康	12件
人文・社会科学	4件	家庭生活・趣味・娯楽	24件
自然科学	5件	市民生活・国際関係	9件
産業・技術・情報	7件	環境	1件
芸術・文化・芸能	41件	その他	1件
		計	106件

(4) かしわ地域学びの事業者連絡会

■参加団体 (平成28年度)

(株)エスエーケー	ベルカント音楽学院
NHK文化センター 柏支社	読売・日本テレビ文化センター柏
柏市国際交流協会	(公財)モラロジー研究所
柏市文化連盟	野村証券(株) 柏支店
柏商工会議所	(株)ジェイコムイースト 東関東局
柏ユネスコ協会	(公社)柏青年会議所
学校法人くすみ学園	東京電力(株) 東葛支社
(財)千葉YMCA 柏センター	東葛レストランサミット

第4部 スポーツ・レクリエーション活動の充実

I 生涯を通じたスポーツ・レクリエーション活動の推進

1 気軽に楽しめるスポーツの充実

(1) 各種スポーツ教室

市民を対象に、各種スポーツ教室や講習会などを実施しています。また、教室終了後も参加者がスポーツ活動を続けることができるよう各種クラブを紹介しています。

■スポーツ教室開講状況（平成28年度）

名称	会場	回数 (計)	参加人数 (延べ)
親子体操教室（前期）	中央体育館	4回	54組
親子体操教室（後期）	沼南体育館	4回	25組
トレーニング講習会	中央体育館	386回	1,052人
	沼南体育館	259回	511人

(2) スポーツ推進委員

スポーツ推進委員は、スポーツ基本法に基づき、スポーツ実技の指導やスポーツに関する指導助言を行い、市民が健康で文化的な生活を送れるよう、その推進役としての役割を担っています。市民が身近に参加できるスポーツイベントの他、グラウンド・ゴルフやふわどっちなどのニュースポーツを中心とした事業を開催し、地域住民の要望を取り入れながら、幅広いスポーツ活動の推進役として活動しています。

■スポーツ推進委員開催事業参加者数（平成28年度）

(単位/人)

事業名	事業の概要	本部	東部	西部	南部	北部	沼南	計
本部事業	体力年齢診断、みんなで楽しむニュースポーツまつり、ふわどっちオープン大会、スポレク祭柏	690						690
定期イベント	月数回開催ニュースポーツイベント		414	402	122	322	483	1,743
支部祭	概ね、春、秋2回開催		274	226	12	222	168	902
教室	各種ニュースポーツに関する教室		272	144	61	192	80	749
派遣事業	地域イベントでのニュースポーツの指導等		350	1,628	1,261	1,470	426	5,135
	計	690	1,310	2,400	1,456	2,206	1,157	9,219

※地区の区分は次の小学校区によります。

- ・東部＝柏三小、柏五小、柏八小、中原小、名戸ヶ谷小、豊小
- ・西部＝柏一小、柏二小、柏四小、柏六小、柏七小、旭小、旭東小、高田小
- ・南部＝光ヶ丘小、土小、土南部小、酒井根小、藤心小、酒井根西小、増尾西小、逆井小、酒井根東小
- ・北部＝富勢小、富勢西小、富勢東小、田中小、花野井小、西原小、田中北小、松葉一小、松葉二小、十余二小、柏の葉小
- ・沼南＝風早南部小、風早北部小、手賀東小、手賀西小、高柳小、大津ヶ丘一小、大津ヶ丘二小、高柳西小

(3) 各種競技大会

①市民体育大会

広く市民の間にスポーツを普及させ、市民の健康増進と体力向上を図るとともに、スポーツを通して市民が交流し、明るく豊かな生活を送れるよう、教育委員会が各種スポーツ団体と協働し、市民体育大会を開催しています。

野球、水泳、ソフトテニス、卓球、柔道などの競技が行われ、平成28年度は45,027人の参加がありました。

また、生涯スポーツ団体においてはグラウンド・ゴルフ、インディアカなどの競技が行われ、1,405人の参加がありました。

②家庭婦人スポーツ大会

女性のスポーツ参加を促進するため、家庭婦人スポーツ協会との協働により、市民体育大会とは別に家庭婦人スポーツ大会を毎年10月に実施しています。また、平成22年度からは春季大会も開催することになりました。

バレーボール、ソフトテニス、バドミントン、卓球、美容体操などの競技が行われ、平成28年度は1,458人の参加がありました。

(4) 柏市民新春マラソン

市民の健康増進と体力向上を図ること等を目的に、毎年1月の第3日曜日に開催しています。

平成28年度は、平成29年1月15日（日）に柏の葉公園及び柏の葉総合競技場を会場として開催し、ファミリーの部、小学生の部、中学生の部、一般の部などに多くのランナーが参加しました。（エントリー数1,597人、完走者1,416人）

(5) 手賀沼エコマラソン

市民の健康増進とスポーツを通じた街の活性化、そして手賀沼の浄化を願い、柏、我孫子の2市が実行委員会を組織して開催する手賀沼周辺を走るハーフマラソンの大会です。平成7年に手賀沼マラソンとしてスタートしましたが、平成11年10月に、手賀沼エコマラソンに名称を改めました。

本大会は、全国各地から9,000人を超えるランナー（18歳以上）がエントリーするほか、約1,400人のボランティアや警察等関係機関の協力を得て実施されています。

■第22回手賀沼エコマラソン実施状況

開催日	エントリー数	完走者数
平成28年10月30日	10,625人	8,791人

(6) スポーツ・レクリエーション団体の育成と支援

体育協会、家庭婦人スポーツ協会等、スポーツ・レクリエーション団体の育成及び活動への助成を行っています。

■スポーツ・レクリエーション関係団体（平成29年3月31日現在）

団体名	事業概要
柏市体育協会	<ul style="list-style-type: none"> 市民体育大会の開催、千葉県民体育大会への代表選手派遣、加盟団体による自主事業（教室、講習会等） 加盟団体34（野球、ソフトテニス、陸上、卓球、剣道、バレーボール、スキー、柔道、サッカー、バスケットボール、フェンシング、テニス、バドミントン、ハンドボール、水泳、空手道、弓道、ゴルフ、ボウリング、合気道、サイクル、少林寺拳法、クレール射撃、ソフトボール、相撲、ラグビーフットボール、ゲートボール、山岳、レスリング、体操、高スポ連、銃剣道、ボクシング、トライアスロン、ペタンク）、登録人数20,638人
柏市スポーツ少年団	<ul style="list-style-type: none"> 交流事業の開催（運動会、スキー教室他）、専門部活動の促進（種目別大会の開催）、指導者の育成（研修会を開催し資質の向上を図る） 登録団体38（軟式野球21、硬式野球1、サッカー4、ミニバスケット3、バレーボール2、空手道1、卓球1、ソフトテニス1、硬式テニス1、バドミントン1、柔道1、ソフトボール1） 団員773人、指導者250人
柏市家庭婦人スポーツ協会	<ul style="list-style-type: none"> 家庭婦人スポーツ大会の開催、種目別大会の開催、スポーツ教室・講習会の開催 種目団体7（バレーボール、ソフトテニス、ソフトボール、バドミントン、美容体操、なぎなた、バスケットボール）団体数50、会員803人
柏市スポーツ推進委員協議会	<ul style="list-style-type: none"> 市が主催するスポーツ行事の企画運営及び指導、指導者養成及び研修会の開催、支部事業の開催 スポーツ推進委員58人（東部14、西部13、南部13、北部8、沼南10）
柏市少年野球連盟	<ul style="list-style-type: none"> 定期野球大会、講習会などの企画・運営、少年野球の普及、指導 登録団体32、選手630人、指導者570人
柏市グラウンド・ゴルフ協会	<ul style="list-style-type: none"> グラウンド・ゴルフの普及及び指導、競技会の開催、情報提供 加盟団体34、会員440人

柏市ターゲット・バードゴルフ協会	・ターゲット・バードゴルフの普及及び育成強化，競技会の開催，情報提供 ・加盟団体 1，会員 79 人
柏市ソフトバレーボール協会	・ソフトバレーの普及及び育成強化，競技会の開催，情報提供 ・加盟団体 8，会員 164 人
柏市インディアカ協会	・インディアカの普及及び育成強化，競技会の開催，情報提供 ・加盟団体 8，会員 110 人
柏市レクリエーション協会	・レクリエーション指導者の養成並びに研修のための講習会の開催，レクリエーションの普及として公認指導員の派遣 ・加盟団体 5，登録 70 人
柏市ショートテニス協会	・ショートテニスの普及及び育成，競技会の開催，情報提供 ・加盟団体 6，会員 150 人

(7) 民間スポーツ施設の利用促進

・温水プール

市民プールは夏季のみの開場であるため，民間業者の協力を得て，「スポーツ施設利用者登録証」を提示することで，柏市内の民間スポーツ施設の温水プールが気軽に利用できる制度を整備し，市民が年間を通じて水泳等を楽しめる機会を提供しています。平成 28 年度は，5 施設で 217 人の利用がありました。

平成 28 年度から新しくゴールドジムが増え，5 施設での利用が可能になりました。

2 競技力向上の促進

(1) 柏市寄附基金(スポーツ推進事業)

柏市スポーツ振興基金は平成 24 年度末に柏市寄附基金の一部に再編されました。これまでは基金の運用利子をスポーツ顕彰や全国大会出場者の奨励金に充ててきましたが，今後は必要に応じ基金原資を取り崩し，スポーツ推進事業に活用できることとなりました。

■基金の活用状況(平成 28 年度)

① トップアスリートによる講演会・スポーツ教室

交付額：1,500,000 円

実施日：平成 28 年 7 月 31 日

会場：講演会・柏市民文化会館，スポーツ教室・中央体育館

② 競技力向上奨励金

交付額：280,000 円

対象団体：28 団体

(2) 大会出場奨励

全国大会以上の各種競技大会に出場する選手を激励することで，競技力の向上を図るとともにスポーツの振興を促進するため，奨励金を交付しています。

■出場助成金交付件数及び金額(平成 28 年度)

大会区分	個人		団体	
	人数	金額	団体数	金額
国際大会	16 人	475,000 円	2 団体	50,000 円
全国大会	110 人	1,210,000 円	48 団体	2,030,000 円
合計	126 人	1,685,000 円	50 団体	2,080,000 円

(3) スポーツ顕彰

各競技において優秀な成績を収めた個人・団体を，毎年体育の日に表彰しています。

■スポーツ顕彰数(平成 28 年度)

	国際大会	全国大会	合計
個人	2	31	33
団体	0	3	3
合計	2	34	36

(4) 指導者・指導員の育成

各種団体に対し、国・県主催の指導者研修会等への参加を促すとともに、指導者、指導員等を対象とする講習会を開催し、その育成を図っています。

【スポーツ指導者スキル・アップ講習会】

生涯スポーツを積極的に推進するため、社会体育、学校教育に携わっている指導者やこれから指導者を目指す人々を対象に、スポーツ理論、実技についての講習会を行い、指導者の資質の向上を図っています。

■スポーツ指導者スキル・アップ講習会（平成28年度）

開催日	内容
	実施せず

3 総合型地域スポーツクラブの支援

(1) 活動場所の提供

子どもから高齢者まで、誰もが気楽に楽しめるスポーツを通して、世代間の交流、健康・体力の維持増進、活力ある地域コミュニティ文化の形成を目的とする総合型地域スポーツクラブに対して、広報活動の支援及び学校体育施設開放による活動場所の提供を行っています。

■総合型地域スポーツクラブ（平成28年度）

団体名	会員数	学校体育施設開放利用状況
高田倶楽部	239人	高田小学校
スマイルクラブ	700人	柏の葉小学校、酒井根小学校、旭小学校、富勢東小学校 柏中学校、田中中学校、逆井中学校、豊四季中学校
あそびん	45人	柏の葉小学校
フットボールアカデミー	60人	柏の葉小学校
まちのクラブ活動	190人	柏の葉小学校

4 公共スポーツ施設の有効活用

(1) 学校体育施設開放

■学校体育施設開放利用状況（平成28年度）

学校数	開放施設	開放日	延べ日数	延べ利用者数
小学校 42校	校庭・体育館	土日祝、長期休業日	4,071日	259,500人
小学校 11校	プール	7月22日～7月29日	36日	4,727人
中学校 20校	体育館・武道場	夜間	4,440日	79,382人
高等学校 1校	体育館	夜間	60日	2,281人

(2) スポーツ施設利用状況

■体育館利用状況（平成28年度）

(単位/人)

施設名	団体利用	個人利用	施設名	団体利用	個人利用
中央体育館	178,480	69,097	沼南体育館	119,432	32,102
アリーナ	100,588	5,205	アリーナ	71,985	0
小体育室		15,136	柔道場	11,348	360
剣道場	26,265	642	剣道場	20,149	201
柔道場	34,542	645	弓道場	1,898	2,694
相撲場	3,793	623	大会議室	3,927	4,883
弓道場	11,002	5,647	フットサル場	9,418	
トレーニング室		33,359	トレーニング室		23,964
幼児体育館	2,290	7,840	スポーツサウナ		0

※沼南体育館スポーツサウナは、不具合があるため使用休止中。

■運動場等利用状況（平成28年度）

（単位／人）

施設名	利用者数	施設名	利用者数
富勢運動場	102,388	塚崎運動場	37,585
野球場	19,779	野球場	12,397
庭球場	74,873	庭球場	12,355
多目的広場	7,321	多目的広場	12,578
ゲートボール場	415	ペタンク場	255
逆井運動場	93,468	大津ヶ丘中央公園運動場	41,100
庭球場	58,140	野球場	8,024
多目的広場	20,419	庭球場	33,076
ゲートボール場	28		
宮田島運動場	28,849	手賀の丘公園運動場	42,371
野球場	10,759	野球場	8,521
フットサル場	15,825	庭球場	20,261
ゲートボール場	2,265	多目的広場	12,799
柏の葉庭球場	47,129	ゲートボール場	790
松葉第一近隣公園野球場	7,203	利根運動場	15,700
松葉第二近隣公園庭球場	16,923	野球場	10,609
新十余二第一公園野球場	6,400	サッカー場	5,091
新十余二第二公園庭球場	16,234		
しいの木台公園庭球場	13,119	柏の葉公園運動場	17,447

※利根レンタサイクル事業は平成24年度をもって廃止しました。サイクリングコースは引き続き管理してまいります。また、手賀沼サイクリング事業は、観光事業として、平成25年度から商工振興課へ事業移管をしています。

■市民プール利用状況（平成28年度）

（単位／人）

	一般	生徒	計
ひばりが丘	5,350	6,289	11,639
柏西口第一公園	2,465	5,140	7,605
逆井	5,298	8,324	13,622
船戸	18,293	25,418	43,711
大津ヶ丘中央公園	1,476	2,930	4,406
計	32,882	48,101	80,983

(3) スポーツ施設整備

①通常整備

体育館、運動場、野球場、庭球場、市民プール、サイクリングコース、運動広場の通常整備を実施しました。

②施設整備

- ・運動場・・・逆井運動場屋外トイレ改修工事、利根運動場サッカー場A面整備工事等
- ・運動広場・・・逆井運動広場トイレ水洗化工事、高田運動広場門扉修繕等
- ・プール・・・船戸市民プールスライダー改修工事、大津ヶ丘・ひばりが丘市民プール塗装工事等
- ・体育館・・・中央体育館キュービクル修繕、沼南体育館改修工事等

(4) 情報提供の充実

平成13年8月15日から、市内在住、在勤及び在学者を対象とするスポーツ施設予約システムを導入しました。これは、どこの端末機からでもスポーツ施設の予約や空き状況の確認を行うことができるシステムで、平成28年3月末現在、近隣センター、スポーツ施設、市役所等に41台の端末機を設置し、利用者の利便性の向上や利用の公平性の確保を図っています。

また、平成15年2月15日から、同システムをインターネット化したことにより、家庭のパソコンからでもアクセスすることが可能となり、更なる利便性の向上を図りました。なお、旧沼南区域の運動場についても平成19年2月15日から同システムでの予約になりました。

また、平成19年4月1日からインターネット及び音声応答システム（電話）の受付時間を午後11時までとしました。

さらに、平成22年4月分より新システムとなり、音声応答システムに変わり、携帯電話に対応しました。

第5部 文化の薫るまちづくり

I 市民の文化活動の支援と人材の育成

1 市民の文化活動の支援

(1) 文化情報の収集

人材、イベント、事業団体等の情報収集を図りました。

(2) 主な文化団体

① 柏市文化連盟

柏市文化連盟は、10部門、165団体により構成されており、発表会、展示会等の文化行事を通して、市民文化の振興及び市民の文化活動の推進に寄与しています。

■ 柏市文化連盟の状況（平成29年3月31日現在）

部門	加盟団体	団体数	部門	加盟団体	団体数	
邦楽(47)	柏市三曲協会	12 団体	手工芸(4)	柏市手工芸協会	4 団体	
	柏市吟詠剣詩舞協会	13 団体		園芸(2)	盆栽	2 団体
	柏市日本舞踊連盟	13 団体	華道(11)		華道	11 団体
	柏市能楽協会	6 団体			美術写真(5)	美術
	和の集い	3 団体	陶芸	2 団体		
洋楽パフォーマンス(16)	柏市洋舞演劇協会	7 団体	沼南絵画会	1 団体		
	柏市音楽協会	5 団体	写真	1 団体		
	沼南音楽協会	3 団体	文芸文化(6)	俳句・短歌・話し方・川柳	5 団体	
	パフォーマンス	1 団体		日本将棋連盟 東葛飾支部		
民謡・民舞(39)	柏市民謡協会	12 団体		沼南教養部	1 団体	
	柏市民踊連盟	17 団体	茶道・香道(21)	茶道	20 団体	
	沼南民謡舞踊連合会	10 団体		香道	1 団体	
書道(8)	柏市書道協会	7 団体				
	沼南書道会	1 団体				

② 柏ユネスコ協会

柏ユネスコ協会は、県内初の本格的な民間ユネスコ団体として発足し、ユネスコ憲章と柏市民憲章の精神のもとに、9団体111人の会員が、広く市民参加のユネスコ活動を進めています。

(3) 補助金

市内の芸術文化活動を行う団体の芸術文化活動の活性化を促進し、芸術文化の振興に資することを目的として補助金を交付しています。

■ 補助金交付状況（平成28年度）

交付団体名	補助額
柏市文化連盟	456,000 円
柏交響楽団	121,000 円
柏市民吹奏楽団	121,000 円
柏市合唱連盟	121,000 円
柏ジュニアストリングオーケストラ	121,000 円
合計	940,000 円

※柏ユネスコ協会への補助金は24年度をもって廃止となりました。

(4) 文化祭

10月上旬から11月下旬にかけて市内各施設を会場に開催する芸術文化の総合祭典で、舞台芸術・展示芸術その他文化活動を行う柏市文化連盟加盟団体及び一般市民が日ごろの研鑽の成果を発表します。

平成28年度は10月8日から11月20日まで行われ、約15,200人が鑑賞しました。

■文化祭開催状況（平成28年度）

				会 場	
オープニング		10月8日(土)		アミュゼ柏クリスタルホール	
		10月8日(土)	～ 10月10日(月・祝)	アミュゼ柏プラザ	
総合 展 覧 会	絵画	10月11日(火)	～ 10月14日(金)	柏市民ギャラリー	
	陶芸	10月15日(土)	～ 10月18日(火)	柏市民ギャラリー	
	書道	10月19日(水)	～ 10月22日(土)	柏市民ギャラリー	
	写真・手工芸	10月12日(水)	～ 10月15日(土)	アミュゼ柏プラザ	
	華道	10月20日(木)	～ 10月23日(日)	アミュゼ柏プラザ	
芸 能 祭	邦楽(詩吟・三曲)	10月9日(日)		アミュゼ柏クリスタルホール	
	邦楽(能楽・日舞・和の集い)	10月10日(月・祝)		アミュゼ柏クリスタルホール	
	民謡・民舞	10月16日(日)		市民文化会館大ホール	
	洋舞	10月15日(土)		市民文化会館大ホール	
	洋楽(声楽・器楽)	10月22日(土)		アミュゼ柏クリスタルホール	
	マジック	11月13日(日)		アミュゼ柏プラザ	
各 種 文 化 行 事	話し方教室	10月15日(土)		中央公民館5階音楽室	
	川柳大会	10月29日(土)		中央公民館5階講堂	
	短歌大会	10月30日(日)		中央公民館4階集会室2	
	茶道	11月3日(木・祝)		中央公民館5階茶室・音楽室	
	香道	11月3日(木・祝)		中央公民館5階和室1・2・3	
	俳句大会	11月12日(土)		中央公民館5階講堂	
	将棋大会	11月12日(土)		中央公民館4階集会室	
沼 南 近 隣 セ ン タ ー	総合 展 覧 会	手工芸	10月30日(日)	～ 11月6日(日)	2階会議室1～3
		書道	10月30日(日)	～ 11月6日(日)	2階ラウンジ
		墨絵・俳句・ペン習字	10月30日(日)	～ 11月6日(日)	1階集会室1
		絵画	10月30日(日)	～ 11月6日(日)	1階多目的ホール
		写真	10月30日(日)	～ 11月6日(日)	1階ラウンジ
		短歌	10月30日(日)	～ 11月6日(日)	1階ラウンジ
		花展	10月30日(日)	～ 11月6日(日)	2階集会室2
	盆栽・野草	11月5日(土)	～ 11月6日(日)	1階ロビー	
	芸 能 祭	音楽	10月30日(日)		大ホール
		民謡・舞踊	11月6日(日)		大ホール
各 種 文 化 行 事	お茶会	10月30日(日)		2階和室1・2	
	将棋大会	11月13日(日)		1階集会室1	
	市民展 手工芸	10月23日(日)	～ 10月26日(水)	柏市民ギャラリー	
	市民展 絵画	10月27日(木)	～ 10月30日(日)	柏市民ギャラリー	
	市民展 写真	10月31日(月)	～ 11月3日(木・祝)	柏市民ギャラリー	

市民展 絵画・写真・書道	11月4日(金)	～	11月7日(月)	柏市民ギャラリー
市民展(総合展覧会)	10月30日(日)	～	11月6日(日)	沼南近隣センター
ユネスコ展	10月30日(日)	～	11月4日(金)	中央公民館美術サロン
俳句大会	11月13日(日)			沼南近隣センター2階集会室2
ステージフェスタ(創作ダンス)	11月3日(木・祝)			沼南近隣センター 大ホール
ステージフェスタ(民謡・邦楽・洋楽)	11月19日(土)			アミューゼ柏クリスタルホール
ステージフェスタ(ダンス)	11月20日(日)			アミューゼ柏クリスタルホール

(5) 芸術鑑賞会

柏市文化連盟加盟団体による舞台、展示、お茶会を1日で楽しめるもので、様々な芸術文化を気軽に楽しむことのできる機会を目指すもの。柏市文化連盟との共催事業で開催しました。

■芸術鑑賞会開催状況(平成28年度)

開催日	鑑賞者数
平成28年5月22日	約400人

(6) 市民ギャラリー

平成4年4月に、市民の美術・工芸作品の発表及び鑑賞の場を提供することを目的に、柏高島屋ステーションモール8階に設置したギャラリーですが、平成28年度に柏駅東口のDay Oneタワー3階パレット柏に移転しました。

■市民ギャラリー利用状況(平成28年度)

区分	利用件数	鑑賞者数	区分	利用件数	鑑賞者数
美術	41件	75,151人	生花	1件	1,149人
書道	3件	2,828人	写真	7件	8,478人
手工芸	2件	2,831人	その他	5件	12,514人
			合計	59件	102,951人

2 芸術文化を担う人材の育成

(1) 若手芸術家の人材育成・かしわ塾の開催等

小中学生対象のワークショップ「かしわ塾」の開催や、こども向けに「こども図書館」でのコンサートを開催しました。音楽関連以外にもアミュゼ柏工芸室において「版画教室」を開催しました。

■芸術文化自主事業の開催状況（平成28年度）

事業名	開催日	会場	出演者・講師	鑑賞者数
「かしわ塾」管・打楽器（吹奏楽）音楽教室	6月25日～26日	市立柏高等学校	市立柏高等学校生徒・教諭	(参加者)417人
版画教室	12月3日	アミュゼ柏工芸室	大野隆司（版画家）	(参加者)23人
よくばり鑑賞会アート&ミュージック	平成29年3月18日	こども図書館	文化課職員	165人
			計	605人

(2) 中学校音楽鑑賞教室

中学生の情操のかん養を図るため、プロのオーケストラによる優れた音楽を鑑賞し、芸術活動への参加の気運を醸成しています。

■中学校音楽鑑賞教室開催状況（平成28年度）

開催日	会場	鑑賞者数	内容
平成28年5月11日	手賀中学校	100人	ニューフィルハーモニーオーケストラ千葉によるクラシック音楽の鑑賞
	大津ヶ丘中学校	497人	
平成28年5月17日	富勢中学校	642人	
平成28年5月24日	松葉中学校	670人	
	土中学校	291人	
平成28年5月26日	南部中学校	446人	
	柏中学校	760人	
合計	7校	3,406人	

3 柏らしさの創出・演出

(1) 音楽ワークショップの開催

講師にプロの奏者を招き、幅広い世代が演奏者として音楽を楽しめる機会を提供し、さらなる市民音楽活動の活性化を図ることを目的とした、音楽ワークショップ「大人のサクソフォンワークショップ」を開催しました。

■音楽ワークショップの開催状況（平成28年度）

事業名	開催日	会場	出演者・講師	参加者数
大人のサクソフォンワークショップ	平成29年3月11日	アミュゼ柏プラザ	佐川鮎子(サクソフォン)	16人

(2) 音楽月間の開催

共催事業で「ららぽーと柏の葉ミュージックふえすた2016」を開催しました。柏市内及び東葛飾地区の芸術文化団体や個人が様々なジャンルの演奏演技を行い、「しあわせいっぱい 音楽の街 かしわ」が実感できるイベントです。

■音楽月間の開催状況（平成28年度）

事業名	開催日	会場	出演者	鑑賞者数
ららぽーと柏の葉ミュージックふえすた2016	平成28年5月～10月	ららぽーと柏の葉センタープラザ	市内団体及び県内団体	6,250人

II 歴史資料・文化財の保全と活用

1 文化財の調査研究の推進

(1) 文化財の保存・維持管理等

①旧吉田家住宅の植生調査

国の登録文化財（名勝）となった旧吉田家住宅の庭園を始めとする敷地について、今後の維持管理に役立てるために植生調査を実施しました。現地調査は28年度まで実施し、29年度に報告書として取りまとめる予定です。

今後はこの調査成果を基礎資料として、既に終了している建造物調査の結果と合わせて、保存管理計画を策定していきます。

②文化財説明板の維持管理

老朽化した文化財説明板について、内容及び設置場所を検討し、建て替え3件（神明社の手洗鉢、石鳥居、十二座神楽）を行った。また、新規で市民からの要望に応え1件（旧土村役場跡）新規で設置した。

③指定文化財の公開及び維持管理

ア. 逆井かたくり群生地 of 維持管理

逆井に所在する柏市指定文化財（天然記念物）のかたくり群生地について、例年どおり夏と冬の草刈を実施し、開花時には、看板・バリケードの設置など見学者の環境整備を図りました。

イ. 旧手賀教会堂の維持管理

千葉県指定文化財（建造物）でもあり、柏市指定文化財（史跡）でもある旧手賀教会堂について、引き続き公開と維持管理のために管理員を配置し、毎週土曜日と日曜日の午前9時～午後3時まで公開するとともに、各種見学会の要望や説明に対応しました。平成28年度の見学者は、627名です。

ウ. その他の文化財の維持管理

松ヶ崎城跡を始めとする藤ヶ谷十三塚、箕輪城、高田野馬土手、十余二野馬土手、文化財整理室などの文化課所管の文化財用地についても年1回～3回の草刈・清掃を行い、今年は特に箕輪城北側の道路側に張り出した樹木の伐採作業を行い維持管理に努めました。

④指定文化財等への補助金の交付

柏市指定文化財福寿院観音堂について、H26年度の裏面（北面）茅葺屋根葺き替え、H27年度の正面（南面）の葺き替えに引き続き、妻面（東・西の2面）の葺き替えに対し補助金を交付した。また、千葉県指定文化財東海寺鐘楼について、H25の台風被害による銅板屋根のき損に対する葺き替え修理工事に補助金を交付し、文化財の保護に寄与した。

(2) 埋蔵文化財の調査

千葉県には全国一ともいえる多数の遺跡が確認されています。市域には利根川、大堀川、大津川などの河川や手賀沼が所在し、これに面する台地縁辺部等には、508か所の遺跡が確認されています。

埋蔵文化財は、土地に埋蔵されているという性格上、宅地造成や道路建設などの開発事業により、常に消滅の危機にさらされています。そこで、やむなく開発により失われていく遺跡については、発掘調査により詳細な記録をとり、先人が残した歴史や文化を後世に伝えていくための資料としてまとめています。

■発掘調査状況（平成28年度）

1	名称	花戸原遺跡（第10次）				
	調査区域	柏市根戸字花戸原 302-8 ほか			調査種別	本調査 1
	調査期間	平成 28 年 7 月 13 日	～	平成 28 年 8 月 23 日	調査面積	655 m ²
	調査概要	遺構：縄文時代土坑 1 基、古墳時代竪穴建物跡 3 軒、平安時代竪穴建物跡 1 軒、中・近世溝状遺構 1 条 遺物：縄文土器、古墳時代土師器・須恵器、奈良・平安時代土師器・須恵器、中・近世陶磁器				
2	名称	寺下前遺跡（第7次）				
	調査区域	柏市大室字寺下前 803-2			調査種別	確認調査 1
	調査期間	平成 28 年 5 月 16 日	～	平成 28 年 5 月 31 日	調査面積	653 m ²
	調査概要	遺構：縄文時代晩期遺物包含層 遺物：縄文時代土器・石器・石製品・土製品				
3	名称	出山遺跡（第3次）				
	調査区域	柏市大青田字出山 579-2 番地ほか別紙のとおり			調査種別	確認調査 2
	調査期間	平成 28 年 6 月 27 日	～	平成 28 年 9 月 5 日	調査面積	17392.5 m ²

	調査概要	遺構：縄文時代竪穴住居跡 28 軒・小竪穴 27 基・陥穴 1 基・炉穴 1 基・土坑 31 基・ピット 7 基，奈良・平安時代竪穴住居跡 2 軒・掘立柱建物跡 11 棟・ピット 22 基，中・近世不明遺構 3 基，近世溝 5 条・土坑 7 基・野馬除土手 1 条・ピット 6 基 遺物：縄文時代土器・石器・石製品，奈良・平安時代土師器			
4	名称	林台遺跡（第 9 次）			
	調査区域	柏市藤心五丁目 778-2，-48		調査種別	確認調査 3
	調査期間	平成 28 年 6 月 7 日	～	平成 28 年 6 月 14 日	調査面積 2499 m ²
	調査概要	遺構：縄文時代竪穴住居跡 1 軒 遺物：縄文時代土器・石器			
5	名称	寺下前遺跡（第 8 次）			
	調査区域	柏市大室字寺下前 751-16 の一部		調査種別	確認調査 4
	調査期間	平成 28 年 6 月 13 日	～	平成 28 年 6 月 17 日	調査面積 497.3 m ²
	調査概要	遺構：縄文時代土坑 1 基 遺物：縄文土器，縄文時代石器			
6	名称	寺下前遺跡（第 9 次）			
	調査区域	柏市大室字寺下前 797		調査種別	確認調査 5
	調査期間	平成 28 年 6 月 21 日	～	平成 28 年 7 月 1 日	調査面積 11.56 m ²
	調査概要	遺構：なし 遺物：縄文土器，縄文時代石器・石製品・土製品			
7	名称	林台遺跡（第 10 次）			
	調査区域	柏市藤心五丁目 778-2		調査種別	本調査 2
	調査期間	平成 28 年 7 月 11 日	～	平成 28 年 7 月 27 日	調査面積 45 m ²
	調査概要	遺構：縄文時代竪穴住居跡 1 軒 遺物：縄文時代土器・石器			
8	名称	寺下前遺跡（第 10 次）			
	調査区域	柏市大室字寺下前 803 番 2		調査種別	本調査 3
	調査期間	平成 28 年 7 月 4 日	～	平成 28 年 9 月 17 日	調査面積 476 m ²
	調査概要	遺構：縄文時代土坑 41 基・焼土跡 5 基・晩期遺物包含層 1 か所，奈良・平安時代住居跡 1 軒 遺物：縄文土器，縄文時代土製品・石器・石製品，奈良・平安時代土師器・鉄滓			
9	名称	関根遺跡（第 1 次）			
	調査区域	柏市高柳字関根 557-1		調査種別	確認調査 6
	調査期間	平成 28 年 8 月 8 日	～	平成 28 年 8 月 12 日	調査面積 1698.63 m ²
	調査概要	遺構：なし 遺物：なし			
10	名称	出山遺跡（第 4 次）			
	調査区域	柏市大青田字出山 580-1 ほか		調査種別	確認調査 7
	調査期間	平成 28 年 10 月 17 日	～	平成 29 年 2 月 3 日	調査面積 26114 m ²
	調査概要	遺構：縄文時代竪穴住居跡 49 軒・小竪穴 2 基・陥穴 1 基・土坑 16 基・柱穴 48 基，奈良・平安時代竪穴住居跡 3 軒・掘立柱建物跡 1 棟・土坑 10 基，近世溝 5 条，土坑 3 基・柱穴 68 基 遺物：縄文時代土器・石器・石製品，奈良・平安時代土師器			
11	名称	殿台遺跡（第 9 次）			
	調査区域	柏市布施字殿台 208-3，-4		調査種別	本調査 4
	調査期間	平成 28 年 9 月 1 日	～	平成 28 年 10 月 4 日	調査面積 130 m ²
	調査概要	遺構：縄文時代土坑 3 基，古墳時代竪穴住居跡 2 軒，平安時代竪穴住居跡 1 軒 遺物：縄文時代土器・石器，古墳時代土師器・須恵器，平安時代土師器・須恵器			
12	名称	寺下前遺跡（第 11 次）			
	調査区域	柏市大室字寺下前 813，820-1		調査種別	確認調査 8
	調査期間	平成 28 年 10 月 3 日	～	平成 28 年 10 月 12 日	調査面積 2066.43 m ²
	調査概要	遺構：縄文時代土坑 1 基，時期不詳土坑 4 基・焼土跡 1 基 遺物：縄文時代土器・石器			
13	名称	荇込台遺跡（第 5 次）			
	調査区域	柏市東柏二丁目 747-1		調査種別	確認調査 9
	調査期間	平成 28 年 10 月 11 日	～	平成 28 年 10 月 11 日	調査面積 320 m ²
	調査概要	遺構：なし 遺物：縄文時代土器・石器			
14	名称	寺下前遺跡（第 12 次）			

	調査区域	柏市大室字寺下前 805-1			調査種別	確認調査 10
	調査期間	平成 28 年 10 月 19 日	～	平成 28 年 11 月 9 日	調査面積	389 m ²
	調査概要	遺構：縄文時代住居跡 2 軒・小竪穴 4 基・土坑 11 基・焼土跡 1 基 遺物：縄文時代土器・石器				
15	名称	中山新田遺跡(第 14 次)				
	調査区域	柏市大青田字庚塚 627 ほか			調査種別	確認調査 11
	調査期間	平成 28 年 12 月 19 日	～	平成 29 年 2 月 22 日	調査面積	8744 m ²
	調査概要	遺構：縄文時代竪穴住居跡 14 軒・土坑 33 基・陥穴 1 基・ピット 3 基, 近世溝 1 条 遺物：縄文時代土器・石器				
	調査概要	遺構：近世野馬除土手 1 条・野馬堀 2 条 遺物：縄文時代土器				
16	名称	内野遺跡 (第 1 次)				
	調査区域	柏市篠籠田字内野 694-1 ほか			調査種別	確認調査 12
	調査期間	平成 28 年 12 月 1 日	～	平成 28 年 12 月 12 日	調査面積	4953.35 m ²
	調査概要	遺構：近世野馬除土手 1 条・野馬堀 2 条 遺物：縄文時代土器				
	調査概要	遺構：縄文時代住居跡 8 軒・焼土跡 3 基・小竪穴 10 基・土坑 82 基・ピット 70, 奈良・平安時代住居跡 1 軒, 中世土坑墓 2 基 遺物：縄文土器, 縄文時代石器・土製品・石製品・骨角器・獣骨・貝, 奈良・平安時代須恵器, 中世人骨				
17	名称	寺下前遺跡 (第 13 次)				
	調査区域	柏市大室字寺下前 805-1			調査種別	本調査 5
	調査期間	平成 28 年 11 月 28 日	～	平成 29 年 2 月 10 日	調査面積	389 m ²
	調査概要	遺構：縄文時代住居跡 8 軒・焼土跡 3 基・小竪穴 10 基・土坑 82 基・ピット 70, 奈良・平安時代住居跡 1 軒, 中世土坑墓 2 基 遺物：縄文土器, 縄文時代石器・土製品・石製品・骨角器・獣骨・貝, 奈良・平安時代須恵器, 中世人骨				
	調査概要	遺物：縄文土器, 縄文時代石器・土製品・石製品・骨角器・獣骨・貝, 奈良・平安時代須恵器, 中世人骨				
18	名称	花戸原遺跡 (第 11 次)				
	調査区域	柏市根戸字花戸原 263-2 ほか			調査種別	確認・本調査 1
	調査期間	平成 29 年 2 月 10 日	～	平成 29 年 2 月 8 日	調査面積	600 m ²
	調査概要	遺構：奈良・平安時代竪穴建物跡 4 軒, 中・近世溝状遺構 4 条・土坑 2 基 遺物：奈良・平安時代土師器・須恵器・鉄製品・銅製品				
	調査概要	遺物：奈良・平安時代土師器・須恵器・鉄製品・銅製品				
19	名称	寺下前遺跡 (第 14 次)				
	調査区域	柏市大室字御領前 1039-1			調査種別	確認調査 13
	調査期間	平成 29 年 2 月 1 日	～	平成 29 年 2 月 6 日	調査面積	698.02 m ²
	調査概要	遺構：なし 遺物：なし				
	調査概要	遺物：なし				
20	名称	日本橋学園遺跡 (第 12 次)				
	調査区域	柏市柏字天神前 1236-3			調査種別	確認調査 14
	調査期間	平成 29 年 2 月 13 日	～	平成 29 年 2 月 15 日	調査面積	772.03 m ²
	調査概要	遺構：なし 遺物：縄文時代土器, 古墳時代土師器				
	調査概要	遺物：縄文時代土器, 古墳時代土師器				
21	名称	宿ノ後遺跡 (第 11 次)				
	調査区域	柏市布施字宿ノ後 143-7			調査種別	確認調査 15
	調査期間	平成 29 年 2 月 22 日	～	平成 29 年 2 月 22 日	調査面積	271.93 m ²
	調査概要	遺構：古墳時代竪穴住居跡 1 軒 遺物：古墳時代土師器・須恵器				
	調査概要	遺物：古墳時代土師器・須恵器				
22	名称	八反目台遺跡 (第 9 次)・きつね山古墳群 (第 2 次)				
	調査区域	柏市大室字八反目台 1845			調査種別	本調査 6
	調査期間	平成 29 年 2 月 22 日	～	平成 29 年 3 月 31 日	調査面積	600 m ²
	調査概要	遺構：縄文時代竪穴状遺構 1 基・集石土坑 2 基, 古墳時代石室 1 基・周溝 2 条・土坑 4 基, 古墳時代以降土坑 1 基 遺物：縄文土器, 縄文時代石器, 古墳時代土師器・石製品・鉄製品・人骨				
	調査概要	遺物：縄文土器, 縄文時代石器, 古墳時代土師器・石製品・鉄製品・人骨				

■埋蔵文化財発掘調査報告書 (平成 28 年度)

1	書名	平成 27 年度 柏市 市内遺跡発掘調査報告書
	内容	平成 27 年度に国庫・県費補助事業として実施した 10 か所の発掘調査の成果をまとめたもの
	所収遺跡	①大六天遺跡(第 4 次), ②八反目台遺跡(第 4 次), ③幸谷城館跡 (第 4 次), ④原遺跡(第 7 次), ⑤柏作 A 遺跡(第 6 次), ⑥八反目台遺跡 (第 6 次), ⑦寺下前遺跡(第 6 次), ⑧富士見遺跡 (第 65 次), ⑨花野井字上前留 617-1 地先野馬除土手

2	名称	柏市埋蔵文化財調査報告書 83
	内容	サービス付き高齢者向け住宅及び店舗建設工事に伴い平成 25 年度に実施した発掘調査の成果をまとめた報告書
	所収遺跡	呼塚遺跡 (第 22 次)

(3) 指定文化財 (平成 29 年 3 月 31 日現在)

種 別		文 化 財	所 在 地	登録・指定年月日
国指定	有形・建造物	旧吉田家住宅 主屋, 書院, 新座敷, 長屋門, 向蔵, 新蔵, 道具蔵, 西門の 8 棟	花野井	H22. 12. 24
	有形・絵画	紙本墨画淡彩弄玉仙図 岩佐勝以筆	財団法人摘水軒記念文化振興財団 (千葉市美術館寄託)	H21. 7. 10
国登録	記念物・名勝	旧吉田氏庭園	花野井	H24. 9. 19
県指定	有形・建造物	東海寺 本堂・楼門・鐘楼	布施 東海寺	H18. 3. 14
		旧手賀教会堂 (史跡としては市指定)	手賀	H24. 3. 16
	有形・絵画	聖画	手賀 (手賀教会堂内)	H24. 3. 16
	有形・彫刻	木造大日如来坐像	松ヶ崎 覚王寺	S50. 3. 28
		木造阿弥陀如来坐像	増尾 萬福寺	H1. 3. 10
		木造聖観世音菩薩坐像	柳戸 弘誓院	H3. 2. 15
	有形・歴史資料	妙法蓮華経版木 (開結とも)	柏市教育委員会	H12. 2. 25
	無形・民俗	篠籠田の獅子舞	篠籠田 西光院	S50. 12. 12
記念物・史跡	藤ヶ谷十三塚	藤ヶ谷	S53. 2. 28	
	北ノ作 1 号, 2 号墳	片山	H7. 3. 14	
市指定	有形・建造物	福寿院観音堂	高柳 福寿院	S52. 2. 13
		車ノ前五輪塔	大井 福満寺	S50. 12. 4
		鮮魚街道常夜燈	藤ヶ谷	S52. 2. 21
		石鳥居	塚崎 神明社	S55. 3. 7
		手洗鉢	塚崎 神明社	S52. 2. 21
	有形・彫刻	薬師如来坐像	鷲野谷 医王寺	S50. 12. 4
		如意輪観音像	藤ヶ谷 持法院	S53. 2. 13
		銅造阿弥陀如来及び両脇侍立像	布施 善照寺	S63. 8. 1
	有形・考古資料	おせし様板碑	泉	S50. 12. 4
		阿弥陀様板碑	大井 福満寺	S52. 2. 21
		弁天古墳出土品	柏市教育委員会	H11. 4. 1
	無形・民俗	十二座神楽	塚崎	S50. 12. 4
		若白毛囃子	若白毛	S53. 2. 13
		大室の盆綱引き	大室	S63. 8. 1
		船戸のおびしゃ	船戸	S63. 8. 1
		手賀ばやし	手賀	H15. 4. 1
	記念物・史跡	宮根遺跡	増尾 広幡八幡宮	S41. 4. 1
		今谷刑場跡	今谷上町	S41. 4. 1
		旧手賀教会堂 (建造物としては県指定)	手賀	S50. 12. 4
		金毘羅宮と大沼枕山碑	藤ヶ谷	H15. 4. 1
松ヶ崎城跡		松ヶ崎	H16. 7. 1	
記念物・天然	カタクリ群生地	逆井	S41. 4. 1	
	法林寺の大銀杏	名戸ヶ谷 法林寺	S41. 4. 1	
	杉	大井 妙照寺	S50. 12. 4	
	銀杏	柳戸 弘誓院	S50. 12. 4	
	五葉松	高柳 善龍寺	S50. 12. 4	
	玄圃梨	塚崎 寿量院	S53. 2. 13	

(4) 伝統文化の継承

元来、農業を中心とした生活の中では、収穫までの作業の区切りには神事が行なわれ、そのほとんどが豊作祈願に結びついた行事です。

現在、生活様式や社会環境・教育環境が激しく変化している中、地域の人々の努力によって守り受け継がれてきている貴重な郷土芸能があります。これら「生きている文化財」を指定文化財として指定し、次の世代に伝えていけるよう努めています。

■郷土芸能の状況

名称	継承団体	由来
篠籠田の獅子舞 (昭和 50 年 12 月 12 日県指定)	篠籠田三匹獅子舞保存会	毎年 8 月 16 日、篠籠田の西光院で行われる奉納舞で、「大獅子」「中獅子」「女獅子」の三匹の獅子が華やかに舞い、祖先の霊をなぐさめ、五穀豊穡と家内安全を祈願するものです。
船戸のおびしゃ (昭和 63 年 8 月 1 日市指定)	船戸のおびしゃ保存会	農村の慰安娯楽と村の寄り合いの意味を兼ねた新年の行事で毎年 1 月中旬に船戸地区で行われます。
大室の盆綱引き (昭和 63 年 8 月 1 日市指定)	大室盆綱保存会	毎年 8 月 15 日、朝から若竹を芯に荒縄と青カヤをより合わせて、ひと抱えもある綱をつくり、夕暮れ後に引き手が集まり綱を引き合うもの。五穀豊穡と精霊供養の願いを込めた行事。 平成 9 年を最後に途絶えていたものの、平成 22 年から、町会が中心となって、子ども会や地元小学校の児童も加わり再開されている。
十二座神楽 (昭和 50 年 12 月 4 日市指定)	十二座神楽保存会	毎年 10 月 17 日、塚崎の神明社で行われる古代神話をもとにした神楽舞で、十二の舞曲からなります。
若白毛囃子 (昭和 53 年 2 月 13 日市指定)	若白毛囃子保存会	若白毛地区の鎮守様である八坂神社の夏祭り(7 月 24 日)に奉納される獅子舞の後、狐・ひよっこ・おかめなどがこっけいに舞う行事。 夏祭りは行われているものの、お囃子は休止中。
手賀ばやし (平成 15 年 4 月 1 日市指定)	手賀囃子保存会	毎年 7 月の第一日曜日に「アンバサマ」祭礼で奉納されるもので、興福院から兵主八幡神社の境内まで、神輿や山車が練り出されます。

2 市史編さん事業の推進

(1) 市史刊行事業

① 『柏市史(原始古代中世考古資料)』刊行準備

平成 30 年度の刊行のため、各執筆による原稿執筆及び提出された原稿を基本に、収載する遺跡及び出土遺物の写真や図版の準備作業

(2) 史料保存活用事業

① 古文書史料等の寄託寄贈業務

現在、本市が保有する古文書史料は、約 120 家分、約 10 万点であり、これらは本市の成り立ちを考え、学術的に検証していく上での基礎資料となるものです。本市では平成 18 年 2 月 1 日「柏市教育委員会古文書整理要領」を制定し、寄贈・寄託・返却など、史料の適切な管理作業を進めてきました。平成 29 年 3 月末日現在、寄贈を受けた古文書類の点数は 49,710 点(79 家)、寄託を受けた古文書点数は 28,038 点(47 家)です。

② 市民ボランティアによる写真資料整理

本市は、近代以降急激な変貌を遂げ今日に至っていますが、市域の発展過程を知る上で写真資料の利用は有効といえます。一方、本市は市史編さんの過程で収集した写真資料約 52,000 点(うち市民提供写真約 5,000 点)を保有するものの、市民や各機関の利用要求に整理が追いついていません。こうした中、ここ数年市民の間では、かつての景観を撮影した懐かしい写真展が頻りに開催される等の機運が盛り上がり、市民ボランティアを募りその協力を得ながら、写真資料の整理を開始したものです。

■写真資料整理実施状況(平成 28 年度)

実施回数	延参加人数	処理点数
12 回	170 人	1,588 点

③ 「かしわ歴史写真発信事業」

委託先：フォトアーカイブス柏

(上記②の写真整理ボランティアをメンバーとして結成)

契約期間：平成28年6月29日～平成29年3月31日

a 実施

- i 鉄道展示 (6/29～9/12・図書館本館)
- ii テーマ別写真展(前期6/29～11/15:交通, 後期11/15～:農業・沼南庁舎市民交流サロン)
- iii 吉田家ガラス乾板の世界ー100年前の写真に見る情景ー(前期7/3～31, 後期8/27～10/5・旧吉田家住宅歴史公園新蔵)
- iv 「ー思い出の写真展ー柏駅界わいを眺める」(9/13～19・そごう柏店5階おしゃれギャラリー)
- v 「受け継がれる柏の祭り」写真展(1/31～2/12・中央公民館かしわ市民美術サロン)

b そごう柏店主催の写真展への協力

「そごう柏店と東口の歩み」とメッセージ展(9/20～30・そごう柏店2階特設会場)

④ 「古文書にみる柏の歴史ー郷土史料講読会ー」の開催

約10万点の古文書の中から、江戸時代に書かれた市内の古文書を題材として講読会を開催

対象者 市内在住・在勤・在学で、原則毎回出席可能である方

会員数 初級31名。中上級51名。

- ・初級コース(10:00～11:30) 初心者を対象に、市内の古文書を読みながら江戸時代の柏地域の様子や農民の生活を考える。(講師 文化課職員)
- ・中上級コース(13:30～15:00) 古文書解読経験者対象に、柏市内の古文書を読みながら、柏の歴史の実像を探る地域史のエキスパートを目指すコース。

講師 ①中村 勝 氏 (柏市史編さん委員会副委員長)

②高橋 美由紀 氏 (柏市史編さん委員会委員)

③原 淳二 氏 (柏市史編さん委員会参与)

日程：9/15, 16, 10/3, 4, 13, 14, 25, 26, 11/17, 18 (計10日間)

会場 沼南庁舎大会議室

⑤ 所蔵史料の活用

寄贈寄託された史料は、編年別・項目別に分類整理して収蔵庫に収納していますが、単に保存にとどまらず郷土資料展示室などで市民への積極的な公開、他の教育機関への貸出し・掲載・閲覧等を実施しました。

a 郷土資料展示室での資料公開

柏市が保有する古文書、写真などのうち、整理が終了したものを中心に郷土資料展示室での常設展で資料公開を実施。多数の市民に対して柏市の歴史を啓発することができました。

b 他の教育機関への貸出し等

寄贈寄託された史料は、編年別・項目別に分類整理して収蔵庫に収納するが、単に保存にとどまらず郷土資料展示室などで市民への積極的な公開、他の教育機関への貸し出しを実施。(40件694点)(平成29年3月末日現在)

⑥ 市史の刊行物

本市の市史編さん事業は、昭和42年から開始し、文書資料の収集と整理にはじまり、編さん開始2年後の昭和44年に『柏市史 資料編』として第1巻を刊行しました。以来、現在までに次のような市史刊行物を発刊しています。

■市史関係刊行資料(合併後)

資料名	発行年	資料名	発行年
柏市史(古代中世文献史料)	平27	歴史ガイドかしわ	平18
柏市史(沼南町史 史料集金石文Ⅲ)	22	柏市史研究 創刊号	24
柏市史(沼南町史近代史料)	20	柏市史研究 第2号	26

■市史関係刊行資料(合併前)

資料名	発行年	資料名	発行年
柏市史近世古文書目録 上	昭44	柏市史資料編10 小金佐倉牧開墾 上	昭49
柏市史近世古文書目録 下	44	柏市史資料編11 小金佐倉牧開墾 下	49
柏市史資料編1 富勢村誌	44	柏市史年表 明治・大正・昭和	45
柏市史資料編2 土・千代田村誌	46	柏のむかし	51
柏市史資料編3 大室村関係文書	44	続柏のむかし	56

柏市史資料編4 布施村関係文書 上	4 6	柏市史年表	5 5
柏市史資料編5 布施村関係文書 中	4 7	歴史アルバムかしわ	5 9
柏市史資料編6 布施村関係文書 下	4 6	柏市史 原始・古代・中世編	平 9
柏市史資料編7 諸家文書 上	4 5	柏市史 近世編	7
柏市史資料編8 諸家文書 下	5 4	柏市史 近代編	1 2
柏市史資料編9 御廻状集成	4 8		

■旧沼南町分市史関係刊行資料

旧沼南町の町史編さん事業は、昭和52年度から開始し、古文書や金石文などの資料調査と収集・整理を行い、現在までに次のような出版物を刊行しました。

資料名	発行年	資料名	発行年
沼南町史（一）	昭54	沼南町史近世史料Ⅱ 旧手賀村の歴史	平16
沼南町史史料目録 第一集	57	沼南風土記	昭56
沼南町史史料目録 第二集	58	沼南風土記（二）	平 元
沼南町史史料目録 第三集	59	沼南町史研究 創刊号	2
沼南町史史料目録 第四集	60	沼南町史研究 第2号	3
沼南町史史料目録 第五集	61	沼南町史研究 第3号	5
沼南町史史料目録 第六集	62	沼南町史研究 第4号	8
沼南町史史料目録 第七集	63	沼南町史研究 第5号	10
沼南町史史料目録 第八集	平 7	沼南町史研究 第6号	12
沼南町史史料目録 第九集	11	沼南町史研究 第7号	15
沼南町史 金石史料Ⅰ	4	手賀沼の開発と小金牧	昭60
沼南町史 金石史料Ⅱ	9	写真集「時を拾う 沼南の百年」	平12
沼南町史近世史料Ⅰ 旧風早村の歴史	14	沼南町のあゆみ	17

3 歴史資料・文化財に接することができる場と機会の提供

(1) 文化財の普及・啓発

本市には、508か所の遺跡のほか、先人たちによって守り伝えられてきた有形・無形の文化財が存在します。これらの伝統的な文化遺産を次代に伝えていく活動は、現在に生きている私達の責務です。これまでに各種調査した文化財の情報を市民に提供し、文化財保護に対する理解と協力を得ていく必要があります。

このため本市では、移り変わりの激しい今日の社会において、ともすればかき消されてしまいそうな、先人達が残してくれた生活や文化を記録し発行しています。また、各種普及・啓発活動を行っています。

■調査報告書・冊子等

名称	発行年度	内容
柏の昔ばなし	昭59	地域に伝えられている昔ばなしを聞き取り収録
柏の絵馬	60	市内寺社に奉納されている絵馬を調査
柏と文学	60	市域にかかわる文学者を収録
柏と音楽	61	わらべ歌や仕事歌を収録
柏の仏像	63	寺院や堂、庵に安置されている仏像を調査
柏の民俗資料編・考察編	平 2	衣食住、生産、交易、交通、信仰、芸能等日常生活に関する昔からの事柄を調査し、地域ごとに記録
柏の金石文Ⅰ	7	市内全域の約15,000点の金石文を調査・記録
柏の金石文Ⅱ	10	
旧吉田家住宅調査報告書	19	旧吉田家の建造物についてまとめた学術調査報告書（現地調査は平成17、18年度に実施）
旧吉田家住宅保存修理工事報告書	22	平成21年11月の公開に先駆けて、平成19～21年度にかけて実施した旧吉田家住宅の改修工事の内容及び工事中に判明した事柄をまとめた報告書
柏市文化財絵地図	23	市内の文化財の内容及び所在箇所を紹介したマップ
旧吉田家住宅民具調査報告書	26	平成21～25年度にかけて実施した旧吉田家住宅の民具調査についてまとめた調査報告書

■各種啓発事業（平成28年度）

	開催日	場 所	参加者数など
	内 容		
講師派遣	5月15日（日）	①柏一小的の歴史・記念碑 ②柏駅前の野馬土手跡地 ③西口第一公園のSL ④柏中の遺跡 ⑤豊四季台団地にあった競馬場 ⑥東葛飾高校の歴史と八木重吉 ⑦香取神社と酉の市 ⑧柏駅の開かずの踏み切り ⑨柏神社と大銀杏 ⑩長全寺 ⑪旧柏町役場跡 ⑫諏訪神社 ⑬柏市役所と平和記念碑 など	約40名
	①柏市レクリエーション協会の「柏の歴史を知る親子ウォーキング」に講師として同行し、今年度は「柏駅周辺地」の自然や文化財について解説を行った。		
	5月20日（金）	東京大学	74名
	東京大学において学芸員資格取得を目指す学生に対して、「博物館概論」の授業におけるゲスト講師として「行政内部における学芸員の役割」と題して、職務の内容・魅力・可能性等について講義を行った。		
	5月21日（土）	船戸古墳群	15名×2回
	②カシニワフェスタ2016における船戸古墳群の活動紹介に際して、午前・午後の各1回現地を巡りながら解説を行った。		
	5月27日（金）	郷土資料展示室	生徒59名 引率4名
	③3年生の地域学習の一環として、市内施設めぐりの中で高柳小学校3年生が来訪し、土器に触れてもらうとともに柏市域の歴史について説明した。		
	7月11日（月）	旧手賀教会堂	児童5名 引率2名（校長・担任）
	④社会科の授業（まち探検）において訪れた手賀東小学校2年生へ、旧手賀教会堂の歴史や茅葺屋根の日本家屋について説明を行った。		
	7月14日（火）	郷土資料展示室	生徒20名 引率2名
	⑤東葛飾中学校の文化祭での発表にむけた学習の一環として、柏の歴史や文化財について事前質問を元に解説するとともに、当日も質疑応答を行い理解を深めてもらった。		
	7月22日（金）	柏コミュニティプラザ	20名
	⑥柏市男女共同参画者海水進行議会の講演会「柏の歴史パート3」において、「柏の文化財を知ろう」と題して、身近な文化財について講義を行った。		
第1回：5月11日（水） 第2回：6月21日（火） 第3回：7月13日（水）	第1回：秋水燃料庫 第2回：郷土資料展示室 第3回：松ヶ崎城跡	20名	

⑦中央公民館主催の講座「雑学かしわ」において解説を行った。		
10月4日(火)	富勢東小学校	2年生12名
⑧事前に先生方と地元農家の協力を得て稲刈りを行った稲穂を、乾燥させた後に2年生の生活の授業において「千羽こき」と「足踏み脱穀機」を使って脱穀体験した。		
10月14日(金)	沼南近隣センター・郷土資料展示室	22名
⑨市民団体「カレッジ・はなみづき」からの依頼を受けて、柏の文化財についてスライドを交えて紹介するとともに、郷土資料展示室にて柏3万年の歩みを解説した。		
11月26日(土)	柏の葉秋水燃料庫	32名
⑩市民団体「市立柏病院現地建替え対策委員会」からの依頼を受けて、ウォーキングイベントで訪れた市民に解説を行った。		
11月26日(土)27日(日)	文化財整理室	勾玉160名 貝殻アクセサリ約200人
⑪青少年センターにおいて実施させる青少年相談員主催の「わんぱくこども祭り」に参加して、隣接する文化財整理室において遺跡への興味関心に繋がるよう『勾玉づくり』『貝殻アクセサリづくり』を行った。		
12月22日(木)	鎌ヶ谷市立図書館	60名
⑫鎌ヶ谷市郷土資料館セミナーにおいて、柏市と鎌ヶ谷市からの出土した石器と特徴について講演を行った。		
1月18日(水)	郷土資料展示室	6年生129名
⑬新年度6年生の歴史の授業に先駆けて富勢小学校6年生が来訪し、拡大常設展「かしわ3万年の歩み」について展示解説するとともに、パワーポイントにより発掘調査現場の様子や富勢の由来を映像で説明した。		
1月19日(木)	風早南部小学校(※)	3年生47名
1月26日(木)	大津ヶ丘第一小学校	3年生52名
1月27日(金)	柏第四小学校(※)	3年生119名
1月31日(火)	逆井小学校	3年生60名
1月24日(火),25日(水) 2月2日(木),3日(金)	風早北部小学校 (郷土資料展示室に来訪)	3年生172名
⑭⑮⑯⑰⑱3年生の社会科(昔の暮らし)の授業において、昔の農具や暮らしの道具を持ち込み(学校の所蔵する民具があればそれを使用)、実際に触れてもらいながら、身近な地域や歴史への関心を持ってもらえるよう出前授業を行った。(※)学びづくりフロンティア・プロジェクト対象校		
資料貸出	【展示期間】 平成24年6月8日 ～継続中	福満寺 —
	大井の福満寺からの依頼を受け、参拝者に寺や地区の歴史を知ってもらうために、境内に隣接する大井東山遺跡から出とした古墳時代から奈良・平安時代の遺物を貸し出し、講堂にて展示を継続中。	

	【展示期間】 平成 29 年 1 月 21 日～3 月 5 日	松戸市戸定歴史館	—
	企画展「一明治 21 年の佐竹永湖とその周辺—松戸神社神楽殿の絵画と修復展」において、市所蔵（旧吉田家資料）の佐竹永湖、佐竹永陵の絵画 2 点を貸し出した。		
資料調査への協力	10 月 6 日（木）	柏市文化財整理室	1 名
	柏四小の総合学習において活用する教材について相談を受け、大堀川周辺の文化財を紹介するとともに資料を提供し、11 月 6 日に教材の試作品（パワーポイント資料）について意見交換を行った。		

(2) 市民に対する市史啓発事業

① 広報かしわ連載「柏に輝いた人たち」

さまざまな分野で活躍した柏ゆかりの歴史上の人物を紹介するため、広報かしわ上で、柏市の歴史に関する記事を市民に発信（毎月 15 日号）

② 歴史講演会

「柏の歴史は面白い！Part 2」 生涯現役ときわ会との共催

第一部 「手賀沼と鷺野谷の歴史を考える」

講師：文化課主任 高野博夫

第二部 「住宅都市柏の出発点～昭和 30 年代を中心に～」

講師：柏市史編さん委員会参与 小林 康達 氏

平成 28 年 8 月 12 日（金） 午前 9 時 30 分～午後 0 時 20 分

会場 柏市沼南庁舎 5 階大会議室

参加者 127 名 講演終了後、郷土資料展示室見学

会費 無料

③ 歴史散歩・歴史講座への講師派遣

平成 28 年度は各近隣センター・各ふるさと協議会等が実施する歴史講座及び歴史散歩などで、柏市の歴史に対する市民への啓発活動を実施しました。

■歴史講座開催状況（平成 28 年度）

	期 日	テーマ	参加者数	主 催
1	5月20日	オープン記念講演会（柏駅周辺の歴史）	60	パレット柏
2	7月12日	かたくり学級 柏の歴史と民話	30	中央公民館
3	8月18日	かがやきセミナー 柏の将門伝説	30	中央公民館
4	10月8日	柏の将門伝説	60	東葛柏福祉会
5	10月11日	ボランティアガイド養成講座（柏市と吉田家の歴史を学ぶ）	30	柏市みどりの基金
6	11月1日	ふれあいサロンのぞみ（なつかしい柏）	40	柏中央地域ふるさと協議会
7	11月19日	かしわ市民大学（柏市の成り立ちを学ぶ）	28	協働推進課
8	1月12日	柏の歴史	68	柏シルバー大学院 （研究課程 3 年 3 2 期）

9	1月21日	柏の歴史 柏はじまり物語 Part 2	70	柏市光ヶ丘地域ふるさと協議会 (文化部)
10	1月24日	柏はじまり物語	30	パートナーとうかつ
11	2月4日	吉田甚左衛門 (関東宝塚計画)	80	東葛柏福祉会
12	2月14日	手賀沼の歴史	96	柏シルバー大学院 D組
計			622	

■歴史散歩開催状況 (平成28年度)

	期 日	テーマ	参加者数	主 催
1	4月14日	セブンパークアリオ柏店コンシェルジュ研修会 (手賀沼周辺地域見学)	6	農政課・道の駅しょうなん
2	5月13日	健康ウォーキング	50	柏市南部地域ふるさと協議会
3	5月16日	カシワエコツアー2016 (手賀沼周辺地域)	15	柏商工会議所 (環境保全委員会)
4	9月18日	遊覧船手賀沼めぐり史跡ツアー (手賀及び片山地先)	33	道の駅しょうなん
5	10月15日	柏市フットパス (手賀地区景観街歩き)	30	環境政策課
6	11月10日	かがやきセミナー 手賀沼周辺の歴史散策	30	中央公民館
7	11月20日	柏の歴史文化見学会 (鷺野谷地区)	20	柏市新富町町会
8	11月26日	かしわ見学会 (旧手賀教会)	26	柏市国際交流協会
9	3月11日	フットパスモニターツアー	20	柏観光プロダクション
10	3月25日	フットパス (岩井～鷺野谷)	20	環境政策課
計			250	

第6部 図書館サービスの充実

I 多様な図書館サービスの推進

(1) 図書館の活動状況

①読書普及活動（平成28年度）

■イベント、講演会等

名称	内容	開催日	場所	参加者数
市民読書交流会	市民ボランティアグループ「くるる×本・話・会」がコーディネーターとなり、参加者が「おすすめ本」を紹介しあう。	(開)5月8日 7月2日 9月3日 11月5日 12月14日 2月4日	図書館本館 (12月14日は 県立沼南高柳高等学校)	延べ53人
リサイクル本市	リサイクル本の頒布（約7,200冊頒布）	1月21日	本館	約900人
市内四大学図書館見学ツアー及び知的書評合戦（ビブリオバトル）	市民を対象に、市内四大学（東京、麗澤、二松学舎、開智国際大学）図書館の見学バスツアーを開催。また、各大学代表と市民代表によるビブリオバトルを同日に開催。	11月26日	各大学	47人
市内中学・高校生知的書評合戦（ビブリオバトル）	柏市内中学・高校生を対象としたビブリオバトルを開催。後日、市内浅野書店にてチャンプ本等受賞者作成のPOPを展示。	11月13日	アミュゼ柏	197人
乳幼児読書講演会	テーマ：お話への思いー朗読をまじえて 講師：たかどのほうこ氏（児童文学・絵本作家）	1月28日	アミュゼ柏	236人
文芸講演会	テーマ：西郷隆盛はなぜ犬を連れて西南戦争に出陣したのか～愛犬家の謎～ 講師：仁科邦男氏	3月4日	アミュゼ柏	214人
歴史講演会	テーマ：プリンストクガワと戸定邸～忘れられた敗者の文化財～ 講師：齊藤洋一氏（松戸市戸定歴史館々長）	3月23日	アミュゼ柏	117人

■特別展示（図書館主催）

名称	内容	開催月（開始月）	場所
<ul style="list-style-type: none"> ・憲法を考える（本館） ・お弁当関連（本館） ・おかあさん、母の日の本（永楽台・増尾・藤心・こども） ・春の本（増尾・こども） ・春の花に関する小説・写真集（新富） ・ともだちの本（新富・藤心） ・桜、入学、入園の本（本館・藤心・こども） ・遠足の本（藤心） ・新緑の本（藤心） ・端午の節句の本（藤心） ・電車（こども） 	関連図書の展示	4月	本館 永楽台分館 増尾分館 新富分館 藤心分館 こども図書館

<ul style="list-style-type: none"> ・プラネタリウム40周年川柳 (本館) ・遠足, ピクニック (本館) ・雨の本 (永楽台・増尾) ・おとうさん, 父の日の本 (永楽台・増尾・こども) ・ガーデニング (新富) ・子どもの日の本 (新富) ・母の日の本 (新富) ・かえるの本 (藤心) ・運動会の本 (藤心) ・虫歯予防の本 (沼南) ・おばけ, 虫の本 (こども) 	関連図書の展示	5月	本館 永楽台分館 増尾分館 新富分館 藤心分館 沼南分館 こども図書館
<ul style="list-style-type: none"> ・食育月間 (本館) ・夏の本 (永楽台・増尾) ・七夕の本, 七夕笹飾り (増尾・沼南) ・雨, 梅雨の本 (本館・新富・藤心・こども) ・父の日の本 (新富・藤心) ・課題図書, よんでみませんか (新富・沼南) ・虫歯予防デーの本 (藤心) ・のりものの本 (こども) ・蜷川幸雄追悼の本 (新富) 	関連図書の展示	6月	本館 永楽台分館 増尾分館 新富分館 藤心分館 沼南分館 こども図書館
<ul style="list-style-type: none"> ・滝平二郎展 (本館) ・海の日, 山の日 (本館) ・課題図書, よんでみませんか (本館・増尾・藤心・こども) ・こども司書POP展 (本館) ・過去の課題図書・よんでみませんか (永楽台) ・おじいさんおばあさんの本 (永楽台) ・戦争, 平和の本 (新富・藤心) ・自由研究の本 (新富) ・夏休み, 花火, 海の本 (増尾・藤心) ・夏の花, 野菜の本 (藤心) ・おばけ, 妖怪の本 (藤心) ・夏の本 (こども) ・永六輔追悼の本 (新富) 	関連図書の展示	7~8月	本館 永楽台分館 増尾分館 新富分館 藤心分館 沼南分館 こども図書館
<ul style="list-style-type: none"> ・高齢化社会を考える (本館) ・秋の本 (永楽台・増尾) ・秋に関する<食欲, 芸術, 月>の本 (新富) ・月, お月見の本 (本館・藤心・こども) ・敬老の日の本 (増尾・藤心・こども) ・運動会の本 (藤心) ・秋の野菜の本 (藤心) ・おばけとまほう, ハロウィンの本 (永楽台・増尾) ・ねこ, いぬの本 (こども) 	関連図書の展示	9月	本館 永楽台分館 増尾分館 新富分館 藤心分館 沼南分館 こども図書館
<ul style="list-style-type: none"> ・紅葉, 秋の味覚の本 (本館) ・芥川賞・江戸川乱歩賞の受賞作 (新富) ・ハロウィン, 魔女の本 (新富・藤心・沼南) ・体育の日の本 (藤心) ・山, 森, 遠足の本 (藤心) ・はたこうしろうの本 (藤心・沼南・こども) ・秋, 食の本 (こども) 	関連図書の展示	10月	本館 永楽台分館 増尾分館 新富分館 藤心分館 沼南分館 こども図書館
<ul style="list-style-type: none"> ・クリスマスの本 (永楽台・増尾・沼南・こども) ・冬の本 (増尾・こども) ・<没後100年・35年を記念して>夏目漱石・向田邦子の作品 (新富) ・はたこうしろうの本 (新富) ・秋, 落ち葉, 森, 七五三の本 (藤心) ・お正月の本 (こども) 	関連図書の展示	11月	本館 永楽台分館 増尾分館 新富分館 藤心分館 沼南分館 こども図書館

<ul style="list-style-type: none"> ・夏目漱石生誕100年 (本館) ・市内中高生ビブリオバトルPOP展 (本館) ・冬の本 (永楽台) ・クリスマスの本 (本館・新富・藤心) ・お正月, もちつき, 干支 (酉) の本 (新富・藤心) ・雪の本 (藤心) 	関連図書の展示	12月	本館 永楽台分館 増尾分館 新富分館 藤心分館 沼南分館 こども図書館
<ul style="list-style-type: none"> ・乳幼児読書講演会 たかどのほうこの本 (本館・新富・こども) ・芥川賞・直木賞2000年以降受賞展示 (本館) ・お正月の本 (本館・増尾) ・夫婦で作家特集 (新富) ・冬の本 (藤心) ・鬼, 節分の本 (本館・藤心・こども) 	関連図書の展示	1月	本館 永楽台分館 増尾分館 新富分館 藤心分館 沼南分館 こども図書館
<ul style="list-style-type: none"> ・文芸講演会 仁科邦男 (西郷隆盛・犬関連) (本館) ・Jリーグホームタウン市図書館との交換展示 (市原市) (本館) ・春の本 (増尾・藤心) ・節分の本 (増尾) ・バレンタイン, チョコレートの本 (増尾・新富・藤心) ・川柳の本 (新富) ・ひな祭りの本 (本館・新富・藤心・沼南・こども) ・春の草花の本 (新富) ・ブルーナ追悼の本 (本館・新富) ・佐藤さとり追悼の本 (本館・新富) ・まついのりこ追悼の本 (本館) ・谷ロジロー追悼の本 (沼南) 	関連図書の展示	2月	本館 永楽台分館 増尾分館 新富分館 藤心分館 沼南分館 こども図書館
<ul style="list-style-type: none"> ・東日本大震災 (本館) ・歴史講演会 齋藤洋一 (プリンストクガワ・戸定邸) (本館) ・川柳の本 (新富) ・春の本 (永楽台・こども) ・ひな祭りの本 (増尾) ・もうすぐ新学期 (新富) ・お祝い事のマナー (新富) ・ようちえん・がっこう・おともだちの本 (新富) ・卒園, 卒業, 入園, 入学の本 (本館・藤心・こども) ・イースターの本 (藤心) ・入園グッズ, お弁当の本 (沼南) 	関連図書の展示	3月	本館 永楽台分館 増尾分館 新富分館 藤心分館 沼南分館 こども図書館

■特別展示 (他団体主催)

名称	内容	開催日	場所
柏えほんの会	手作り絵本展	2月16日～ 3月2日	本館ロビー
柏子どもの本を読む会	「国際アンデルセン賞」受賞者の作品	3月9日～ 3月20日	本館ロビー

■おはなし会

名称	内容	開催日	場所	参加者数
夏休みおはなし会	すばなし, ビッグブック, 手遊び等	7月28日	本館おはなし室	20人
冬休みおはなし会	すばなし, ビッグブック, 手遊び等	12月22日	本館おはなし室	17人

※他に、以下の本館・分館で定期的におはなし会（絵本の読み聞かせ等）を開催

開催館	開催日	開催回数	参加者数	開催館	開催日	開催回数	参加者数
本館	毎週木曜日, 第3土曜日	61回	377人	新富分館	第1水曜日	10回	165人
豊四季台分館	毎週水曜日	47回	681人	高田分館	第3金曜日, 奇数月第2木曜日	19回	92人
田中分館	第3木曜日	12回	223人	根戸分館	第1金曜日, 第3土曜日	21回	323人
南部分館	第3火曜日	10回	75人	新田原分館	毎週土曜日	46回	266人
西原分館	第3金曜日	11回	252人	松葉分館	第2水曜日	11回	95人
布施分館	第3土曜日	11回	97人	藤心分館	第2金曜日, 奇数月第3金曜日	17回	253人
増尾分館	第3木曜日	12回	76人	高柳分館	第1火曜日	4回	28人
光ヶ丘分館	第2火曜日	10回	145人	こども図書館	毎日	339回	10,894人

②ブックスタート関連事業（平成28年度）

■ブックスタート参加者数等

実施月	受診者数	図書受取者数	ボランティア参加者数	実施月	受診者数	図書受取者数	ボランティア参加者数
4月	310人	310人	62人	10月	288人	288人	64人
5月	292人	292人	47人	11月	270人	270人	43人
6月	306人	306人	59人	12月	291人	290人	52人
7月	287人	287人	46人	1月	259人	256人	45人
8月	269人	269人	59人	2月	292人	292人	50人
9月	259人	259人	45人	3月	285人	285人	45人
				計	3,408人	3,407人	617人

※受診者数…1歳6か月児健康診査の受診者数

■ブックリスト配布

名称	内容	開催回数	場所	参加者数
3歳児健康診査時ブックリスト配布	ブックスタート事業（1歳6か月児健康診査時）のフォローアップ事業として位置づけ、3歳児健康診査時に幼児向けブックリストを配布	毎月4～5回, 年52回開催	ウェルネス柏 沼南保健センター	3,219人

③課題解決支援事業（平成28年度）

■子育て支援関係（こども図書館関連）

名称	内容	開催日	場所	参加者数等
こども図書館 講演会・開館8 周年記念行事・ 毎日おはなし会 等の開催	①読み聞かせボランティア による毎日おはなし会・ 音楽会等の開催 ②こども図書館開館8周年 記念行事(おはなし会) ③はたこうしろうさんおは なし会&ワークショップ ④二松学舎大学附属柏中学 校・高等学校吹奏楽部「音 楽とおはなしの会」 ⑤プレママ・プレパパのた めの読み聞かせ・わらべ うた講座 ⑥保健所健康講座「ジカ熱 を正しく知ろう！～蚊によ る感染症の予防法～」 ⑦保健所健康講座「お子さ んのためのむし歯予防 術！！」 ⑧文化課コンサート「よく ばり鑑賞会アート&ミュー ジック」	①4月1日 ～3月31日 ②7月31日・ 8月7日 ③11月12日 ④12月17日 ⑤12月17日 ⑥6月17日 ⑦11月20日 ⑧3月18日	こども図書館	①10,894人 ②208人 ③おはなし会178人 ワークショップ58人 ④89人 ⑤13人 ⑥44人 ⑦61人 ⑧165人 ※こども図書館 年間来館者数等 ・来館者 84,700人 ・行事参加者 11,710人 ・ボランティア参加者 916人 ・イベント開催数 349回
図書館おはなし 会ボランティア 研修会・交流会	①分館読み聞かせボランテ ィア意見交換会 ②研修会「演じてみよう おはなし小道具」 ③こども図書館ボランティ ァ交流会	①11月4日 ②2月28日 ③3月29日	①本館 ②本館 ③沼南庁舎	①12人 ②19人 ③13人
ユニバーサルデ ザイン絵本コー ナーの設置	視聴覚障がい児他も利用で きるさわって遊ぶ絵本等の 提供		こども図書館	
こども図書館 運営検討会の 開催	保健所，子育て支援課，児 童センター，保育運営課等 関連部署担当職員と図書館 職員間での事業報告及び連 携事業の意見交換	3月17日	本館	関係部署職員8人

■行政向け課題解決支援事業

名称	内容	開催日	場所	担当課
ゴミゼロ運動に参加しません か	関連図書の展示・ブック リストの提供	5月17日～ 5月30日	本館ロビー	環境サービス課
選挙関係	関連図書の展示・ブック リストの提供	6月28日～ 7月10日	本館ロビー	選挙管理委員会

歴史企画展「柏歴史発信事業～柏市制60年のあゆみ」	写真展	6月30日～ 8月30日	2階通路	文化課
こども司書POP展	こども司書が薦める本とPOPの展示	7月16日～ 8月1日	本館ロビー	指導課・図書館
市広報番組「これってナンダイ！？市立柏研Q所」柏の子どもたちの夢を叶えよう！2016」	「図書館長になりたい！」名戸ヶ谷小3年飯塚咲希さんの好きな「つくもようこ先生」の展示	8月1日～ 8月31日	本館特設展示台	広報広聴課
健康増進普及月間	関連図書の展示・ブックリストの提供	9月1日～ 9月14日	本館ロビー	地域健康づくり課
地図（国際地図年）	関連図書の展示	10月4日～ 11月19日	本館ロビー	市内四大学・図書館
児童虐待防止推進月間	関連図書の展示	11月20日～ 11月27日	本館ロビー	こども福祉課
ビブリオバトルPOP展示	ビブリオバトル参加者が薦める本とPOPの展示	12月16日～ 1月20日	本館ロビー	指導課・図書館
たかどのほうこ乳幼児読書講演会関係展示	関連図書の展示	1月17日～ 1月28日	本館ロビー	地域健康づくり課・子育て支援課・図書館
Jリーグホームタウン市との交換企画展示「第22回ちばぎんカップ2017キックオフ！」	ジェフユナイテッド市原・千葉に関する資料、市原市に関するパンフレット、Jリーグ、サッカーに関する本の展示	2月1日～ 2月12日	本館ロビー	図書館
柏の水道に関する本の展示	関連図書の展示、水道部作成のパネル展示	3月21日～ 3月31日	本館ロビー	水道部

④学校・大学との連携事業（平成28年度）

■学校図書館支援事業

名称	内容	開催日	場所
柏市立図書館・学校図書館連絡検討会	①図書館・学校図書館との連携事業についての協議（委員15人出席） ②図書館・学校図書館との連携事業についての報告・協議（委員13人出席）	①7月22日 ②3月28日	本館第2会議室
市内高等学校図書館担当者意見交換会	図書館・高等学校図書館との連携事業についての協議（委員15人出席）	8月5日	本館第2会議室
子ども司書会議（子ども司書養成講座）	指導課と共催、市内小・中学生289人が参加。 ・図書館司書による図書館ツアー ・「こんな図書館あったらいいな」の発表他	7月～8月	本館第2会議室 他

■市内大学図書館市民開放支援事業

名称	内容	開催日	場所	参加者数
市内大学図書館意見交換会	大学図書館市民開放のPRを目的とした合同企画展及び関連講演会に関する実施報告及び事業計画打合せ	6月3日	本館第2会議室	四大学図書館関係者・図書館職員計9人
柏市立図書館・柏市内大学図書館合同企画展	各大学図書館等の秘蔵資料公開及び関連講演会の開催 ①開智国際大学「陸奥国中尊寺骨寺村絵図の世界」 ②麗澤大学「地図からみる廣池千九郎」 ③二松学舎大学「本で巡る歴史と伝説」「横溝正史ミステリーと地図」 ④東京大学「描いてみよう、自分だけの“知”図」 ⑤柏市立図書館「図書館にある地図、お見せします!!」	①10月3日～10月28日 ②10月17日～11月26日 ③10月17日～11月30日 ④10月21日～10月22日 ⑤10月4日～11月19日	①開智国際大学図書館展示台、図書館企画展示コーナー ②麗澤大学図書館ロビー展示コーナー ③二松学舎大学附属柏図書館入口ホール、法人資料室 ④東京大学柏図書館1階展示コーナー、2階 ⑤柏市立図書館本館ロビー	①- ②約150人 ③約780人 ④- ⑤-
柏市立図書館・柏市内大学図書館合同講演会	①開智国際大学「陸奥国中尊寺骨寺村絵図の世界」「地図情報とビジネス」 ②麗澤大学「地図からみる廣池千九郎」 ③二松学舎大学「地図がはぐくむ想像力ー横溝正史と軽井沢ー」 ④東京大学「世界地図氏における日本列島（ギャラリー・トーク）」「地図・ORIGAMI・宇宙（支援す・トーク）」「地形図を楽しむミウラ折り（ワークショップ）」 ⑤柏市立図書館「昭和前期の手賀沼～干拓・景観・オリンピック・都市計画」	①10月22日 ②10月29日 ③11月11日 ④10月22日・23日 ⑤10月22日	①開智国際大学図書館こもれびホール ②麗澤大学図書館AVホール ③二松学舎大学柏校舎教室 ④東京大学柏図書館コンファレンスルーム、閲覧室 ⑤本館第2会議室	①約20人 ②35人 ③67人 ④- ⑤24人
市内四大学図書館見学ツアー及び知的書評合戦（ビブリオバトル）	市民を対象とした ①市内四大学図書館見学バスツアー ②市内各大学生及び市民代表による知的書評合戦（ビブリオバトル）	①11月26日 ②11月26日	①東京大学柏図書館、麗澤大学図書館、二松学舎大学附属柏図書館、開智国際大学図書館 ②開智国際大学大学図書館こもれびホール	①19人 ②47人

⑤その他事業（平成28年度）

■地域アーカイブ支援

名称	内容	開催日	場所
歴史企画展 ①柏駅開設百二十年～柏駅界わいを眺めて～ ②「写真が語る柏の昭和今昔展」「緑ヶ丘町会・さようなら一本松写真展」	①市民団体「フォトアーカイブ柏」、文化課と連携した柏市制60年の歴史写真展 ②市民団体「柏ALWAYS」の協力を得て市民から収集した柏の写真展	①6月1日～6月30日 ②3月1日～3月18日	本館2階通路

■プラネタリウム事業

図書館本館内にあるプラネタリウムの運営を、視聴覚教育の一環として、毎月、第二・第四土曜日とそれに続く日曜日の一般投影のほか、団体（学習）投影を随時実施しています。夜空に輝く季節の星空とそれにまつわる神話や天文情報も交えて楽しく解説しながら、約1時間のプログラムを投影しています。

【プラネタリウム利用状況（平成28年度）】

区分	投影日数	投影回数	児童	学生	一般	利用者計
一般投影	46日	116回	574人	171人	1,206人	1,951人
団体投影	14日	26回	695人	0人	106人	801人

【プラネタリウム関連事業】

名称	内容	開催日	場所	参加者数
プラネタリウム40周年	川柳募集「星と宇宙と地球と生命」	4月～3月	本館1階ロビー プラネタリウム前	-
ART LINE KASHIWA 2016 『星空とともに☆』	展示：線と宇宙と空間と ～久保佳織のせかい	10月9日 ～11月3日	本館階段脇 展示ケース	-
	プラネタリウム投影と演奏	10月8日, 9日, 22日, 23日	プラネタリウム室	192人

■郷土資料のデジタル化

内 容	点 数
柏市勢要覧 他	45点

⑥蔵書数・貸出冊数等（平成28年度）

【蔵書数・貸出冊数・貸出人数】

	蔵書数（冊）			貸出冊数（冊）			貸出人数（人）
	一般書	児童書	計	一般書	児童書	計	
本館	257,194	60,391	317,585	205,194	91,435	296,629	103,558
豊四季台	23,390	12,624	36,014	108,658	50,220	158,878	53,643
田中	20,675	14,676	35,351	49,494	41,945	91,439	24,990
南部	22,040	14,625	36,665	58,038	29,866	87,904	28,431
西原	17,803	13,848	31,651	56,340	26,892	83,232	27,205
永楽台	19,455	17,109	36,564	68,757	42,270	111,027	36,400
布施	21,493	14,472	35,965	30,660	13,705	44,365	15,843
増尾	23,341	14,019	37,360	73,239	33,717	106,956	34,690
光ヶ丘	21,916	14,901	36,817	114,072	51,604	165,676	57,195
新富	20,046	14,907	34,953	53,553	31,637	85,190	27,016
高田	18,063	16,051	34,114	43,309	30,539	73,848	23,864
根戸	18,120	12,419	30,539	42,914	20,404	63,318	22,347
新田原	15,362	11,866	27,228	39,739	23,841	63,580	22,015
松葉	25,441	18,509	43,950	112,401	60,344	172,745	60,125
藤心	20,520	13,059	33,579	56,961	26,141	83,102	28,995
沼南	41,276	14,131	55,407	56,513	13,030	69,543	24,764
高柳	16,069	9,701	25,770	47,784	29,196	76,980	23,441
こども	3,209	30,100	33,309	16,440	135,252	151,692	27,461
合計	605,413	317,408	922,821	1,234,066	752,038	1,986,104	641,983
構成比	65.6%	34.4%	100.0%	62.1%	37.9%	100.0%	

【蔵書数・貸出冊数・貸出人数の推移（過去5年間）】

年度	蔵書数（冊）			貸出冊数（冊）			貸出人数（人）
	一般書	児童書	計	一般書	児童書	計	
H24	596,172	317,075	913,247	1,397,180	805,621	2,202,801	642,547
H25	593,284	313,827	907,111	1,305,854	768,816	2,074,670	612,472
H26	595,285	313,639	908,924	1,294,798	746,281	2,041,079	616,604
H27	604,517	317,136	921,653	1,292,603	767,366	2,059,969	650,568
H28	605,413	317,408	922,821	1,234,066	752,038	1,986,104	641,983

【CD等貸出数】

貸出点数(点)				
CD	テープ	DVD	ビデオ	計
18,889	563	5,425	179	25,056

【マイクロフィルム所有本数（平成28年3月31日現在）】

資料名	朝日新聞		毎日新聞		読売新聞	柏市民新聞	官報	気象情報	計
	千葉版	全国版	千葉版	全国版	千葉版				
年次	昭28～ 平22年4月		昭2～ 平23年4月	昭60	昭41～ 平22年	昭31～ 平17年	昭40～ 昭61年	昭25～ 昭38年	
本数	143本	12本	135本	8本	154本	25本	264本	16本	757本

【重度身体障がい者等への貸出】

利用者数	図書	テープ等	計
86人	475冊	42点	517点

【団体貸出】

団体区分	登録団体数	貸出冊数	団体区分	登録団体数	貸出冊数
相互協力	62団体	4,570冊	学校支援	72団体	6,653冊
読み聞かせ	33団体	4,916冊	一般	97団体	34,391冊
			計	264団体	50,530冊

第7部 資料

1 柏市教育関係沿革（平成29年7月1日現在）

昭 20. 10	土国民学校，全校児童 850 人にサツマイモの給食実施
11	柏町公民館開館
22. 4	土，田中，富勢，豊四季の各国民学校がそれぞれ「小学校」と改称 柏国民学校は柏第一小学校と称す
5	柏中学校開校（14 学級） 田中中学校開校 土中学校開校 富勢中学校開校
23. 4	豊四季小学校，柏町立第二小学校と改称 東葛飾中学校，高等学校となり男女共学制を実施 柏町立公民館附属幼稚園開園
5	柏町立第三小学校開校
8	柏中学校新築竣工
9	富勢中学校校舎竣工
24. 1	土小学校講堂新築竣工 田中中学校校舎竣工
3	富勢中学校，火災により 2 階建て校舎 1 棟焼失
4	東葛飾地区社会教育委員会発足
5	柏町体育連盟結成促進協議会を柏公民館で開催
9	田中公民館竣工
25. 2	柏町立第三小学校校舎竣工（143 坪）
3	土小学校，脱脂粉乳の給食開始
4	県立東葛飾高等学校に農業科を開設 麗澤短期大学開学
6	土中学校校舎竣工
8	柏町営手賀沼水泳場できる
11	道徳科学専攻塾高等部，麗澤高等学校と改称
26. 3	柏町公民館附属幼稚園廃止
7	富勢小学校新築校舎竣工
11	柏町文化祭（主催公民館，後援柏写真クラブ，柏美術会，柏茶道会）
27. 6	田中中学校特殊教室竣工
9	柏中学校講堂竣工 田中村教育委員会発足 第 1 回土村文化祭開催 柏地区署管内学校警察連絡委員会発足
28. 4	柏町教育振興審議会発足
5	土村公民館，土小学校内に開館 柏町図書館，柏公民館内に開館
29. 4	柏町立第二中学校，柏第三小学校を仮校舎として開校
6	柏町立小中学校 P T A 連絡協議会発足
7	田中村立船戸公民館新設
9	柏町，田中村，土村，小金町の 4 カ町村合併により「東葛市」誕生 寺村紘二 教育長に就任
29. 11	旧小金町の大半を分離，富勢村の一部を合

	併し「柏市」と改称
昭 30. 3	柏市立小中学校 P T A 連合会結成
	柏市体育協会発会
	柏市文化団体連合会結成
4	田中北小学校開校
	柏市奨学資金制度発足
5	児童数 6,270 人 生徒数 2,829 人
7	柏第二中学校校舎竣工
	柏市視聴覚ライブラリー開設
8	柏市教育委員選挙
9	田中北小学校校舎竣工
31. 4	平塚秋司 教育長に就任 柏第五小学校開校
10	新法による教育委員会発足 川本菊雄 教育長に就任
12	柏第四小学校開校
32. 4	光ヶ丘小学校開校
8	光ヶ丘小学校校舎竣工
9	柏市青少年問題協議会発足
33. 1	第 1 回柏市民陸上競技大会（正月マラソン）実施
7	柏市文化財保護調査会発足
9	柏市美術会結成
34. 1	柏市文化連盟発足 麗澤大学開校
7	土中学校講堂竣工
10	公民館建設委員会結成
12	視聴覚ライブラリー運営委員会発足
35. 3	柏第五小学校校舎竣工 第 3 期工事完了
35. 4	高校進学率 県内平均 52.3 パーセント 柏日体高等学校開校式 田中北小学校校舎増築竣工
6	正連寺公民館竣工
36. 3	柏中学校校舎増築竣工
7	柏公民館，柏市中央公民館と改称
11	仲澤健次 教育長に就任
12	柏市中央公民館本館竣工
37. 1	元旦マラソンはじまる 体育指導委員制度発足
38. 3	柏第三小学校屋内運動場竣工 柏市スポーツ振興審議会設置
6	柏市民会館竣工
	社会教育委員会「社会教育振興策」を答申
11	中央公民館，社会教育センターとしての実績により県教育委員会より表彰される
39. 3	田中北小学校屋内運動場竣工 小学校完全給食開始（柏一小，柏五小，光ヶ丘小） 中学校ミルク給食実施
39. 4	柏市育英資金貸付開始（条例制定） 柏第六小学校開校
5	柏市青少年相談員連絡協議会発足
40. 1	柏第三小学校特殊教室竣工

昭 40. 3	富勢小学校第1次鉄筋校舎竣工 富勢小学校、柏第三小学校給食開始
4	田中北小学校特殊学級開設
5	児童数 9,482 人 生徒数 4,633 人
9	田中北小学校スクールバス運行開始
12	柏市体育指導委員連絡協議会結成
41. 1	柏市少年補導センター開所 柏市少年補導センター運営協議会発足
4	柏市文化財保護条例による第1次文化財指定（宮根遺跡、今谷刑場址、カタクリ群生地、法林寺の大イチョウ）
42. 1	柏第六小学校、田中北小学校給食開始 教育実践記録募集開始 柏市議会「義務教育施設の財政措置に関する意見書」を採択
4	光ヶ丘中学校開校 柏ユネスコ協会発足（県下で初） 第1回ママさんバレーボール大会開催
43. 4	田中小学校、柏第四小学校給食開始 柏第三小学校に言語治療教室を設置 松ヶ崎覚王寺の大日如来坐像、布施東海寺の本殿、鐘楼、楼門が市指定文化財となる
8	柏市民プール（現ひばりが丘市民プール）オープン
44. 4	中央公民館敷地内に図書館分室を設置 土南部小学校開校
5	勤労青少年ホーム開所
7	柏市総合運動場竣工
10	第1回柏スポーツ祭開催
45. 4	柏第七小学校開校 柏第一・第三小学校、柏中学校、学校開放始まる
8	西口市民プール（現明原市民プール）開設
9	第1回子ども会育成大会開催
10	第1回柏市総合体育大会開催 市の木「かしわ」決まる
46. 4	酒井根小学校、柏第八小学校開校
8	移動図書館「かしわ号」スタート 利根川堤防サイクリングコース開通
47. 3	第1回市民大学講座を中央公民館で開催
4	西原小学校、柏第三中学校開校
6	こどもルーム開設（豊四季小、光ヶ丘小、柏五小）
9	市立図書館、柏四丁目法務局跡に独立 移動図書館「なかよし号」スタート
10	第1回「ことぶき大学」開設 中央公民館内に郷土資料室開設
12	菅平かしわ荘開設
48. 2	米国トランス市との姉妹都市調印
4	旭小学校、柏第四中学校開校
6	第1回図書館協議会開催
12	桜台在住塩水流氏宅の「ヒカリモ」を市指定文化財とする
49. 2	第1回青少年健全育成大会開催
4	藤心小学校、南部中学校開校
9	柏市民憲章制定
10	市立図書館豊四季台分館開館
11	市制20周年記念式典挙行政
50. 3	覚王寺大日如来、県指定文化財となる

昭 50. 4	中原小学校開校 市民文化会館自主事業基金制定
5	「社会教育だより」創刊 児童数 22,364 人 生徒数 7,711 人
7	就学指導委員会を設置 第1回青少年のつどいスポーツ大会開催
10	柏市少年野球連盟設立
12	「篠籠田の獅子舞」県指定文化財となる
51. 2	教育座談会開催
3	市立図書館新設開館 第1回中学校剣道大会開催
4	酒井根西小学校開校 全小中学校にアラーム設置 千代田、豊住各こどもルーム開設
5	市立図書館にプラネタリウム開設
8	市長、市立高等学校の建設計画を発表
9	幼児教育振興審議会設置 ※この年から中学校部室設置に着手
52. 2	柏市民体育館竣工
4	高田、名戸ヶ谷小学校開校、柏第五中学校開校
53. 2	公民館基本構想に関する報告書（コミュニティセンター構想）発表
4	増尾西・逆井小学校開校、酒井根中学校開校 市立柏高等学校開校 幼児教育研究所、市町村で全国初の設置 市立幼稚園開園
5	柏婦人大学第1回目開講
7	中十余二運動広場開設
9	第1回ママさんソフトボール大会を総合運動場で開催（参加7チーム）
10	教職員の海外派遣研修を開始（米国トランス市、8名参加）
12	柏第三小学校敷地内に市民のためのランニングコース完成
54. 3	古谷武雄 教育長に就任
4	教育委員会部制施行（3部7課3館2所24係） 教育研究所開設 富勢東小学校開校、西原中学校開校 豊四季台、南部、田中、西原の各近隣センターに公民館を、豊四季台を除き図書館分館を併設開館 障害児学級介助員を配置
5	中学校給食推進協議会設置
7	市民文化会館運営協議会設置
9	柏市私立高等学校入学資金貸付制度発足
10	第1回柏市郷土民俗芸能大会を市民文化会館で開催
11	市民サロン、柏高島屋ローズタウン8階に開設
55. 3	市立図書館にコンピュータ導入 第1回柏市教育功労者表彰式挙行政
55. 4	豊小学校開校 柏第一小学校に病弱学級を併設 永楽台、布施の各近隣センターに公民館及び図書館分館を併設開館 市民サロン運営協議会設置

昭 55. 4	少年補導センターに電話相談“やまびこ電話柏”を開設	昭 63. 11	千葉県レクリエーション大会柏会場開催
8	利根川河川敷に利根運動広場開設	平元. 4	教育委員会に生涯学習担当を設置
9	花野井, 船戸, 南ヶ丘の各運動広場開設	5	市民体育館に弓道場開設
10	社会教育指導員制度発足	10	生涯学習千字提言募集
	中央公民館で開催した“若人のつどい”で三笠宮寛仁殿下が講演	2. 2	第1回生涯学習推進大会開催
11	「育て柏っ子」を発行	3	教育映画「拓けゆく道ー柏の教育ー」製作
56. 2	市立柏高等学校LL教室開設	4	豊四季中学校開校
4	松葉第一, 酒井根東, 旭東各小学校及び松葉, 逆井各中学校開校		酒井根近隣センターに公民館併設開館
	教育福祉会館開館, 同館に中央公民館移転, 旧中央公民館は柏公民館となる	9	総合運動場夜間照明設置
8	パンザマスト「愛のひと声」運動を開始		生涯学習推進本部設置
57. 1	増尾近隣センターに公民館を併設開館	3. 4	正連寺運動広場開設
4	増尾近隣センターに図書館分館を併設開館	10	教育委員姉妹都市トーランス市訪問
	花野井, 松葉第二各小学校開校	11	大室運動広場開設
	光ヶ丘, 新富各近隣センターに公民館, 図書館分館を併設開館		土中学校校舎増築
	逆井運動広場開設		中学校に教育用コンピュータ導入
	中学校に理科実験助手を配置		言語治療教室2小学校に開設
	青少年補導専門員を配置		田中北小学校コンピュータ教育海外32か国に紹介
8	私立幼稚園入園準備金貸付制度発足	4. 3	柏市生涯学習推進協議会設置
	教育委員会事務局, 新庁舎に移転	4	全中学校にコンピュータ導入
58. 1	柏市郷土資料室柏公民館に開設		運動部活動指導者派遣事業開始
2	青少年健全育成大会に1,600人参加		市立柏高等学校「国際科」開設
4	富勢西小学校開校(校舎, 屋内体育館, プール同時竣工)		柏の葉庭球場開設
	高田近隣センターに公民館, 図書館分館併設開館	7	生涯学習推進協議会設置
	勤労青少年ホームに図書館根戸分館開館		全国新聞教育研究大会
6	第3日曜日を“家族スポーツの日”と制定	8	教育委員友好都市中国承德市訪問
58. 7	北部市民プール及び運動広場開設		柏中学校建替基本構想策定
	市立柏高等学校に運動部合宿所竣工	9	学校週5日制開始
12	高田運動広場開設	10	適応指導教室「きぼうの園」開設
59. 2	柏市少年補導センター新庁舎開所	5. 3	青年館ふるさとセンターへ移管
4	旭小学校に言語治療教室開設	4	旭小学校内にこどもルーム開設
8	南部運動場開設		富勢こどもルームを勤労青少年ホーム敷地内へ移転
10	新田原近隣センターに公民館, 図書館分館を併設開館	5	柏第三中学校, 南部中学校完全給食開始
60. 4	スポーツ障害予防委員会設置	7	学習情報「生涯学習のごあんない」全戸配布
	流通経済大学附属柏高等学校開校	10	全国スポーツ・レクリエーション祭開催
12	柏市文化振興基金創設	6. 2	柏市生涯学習推進計画策定
	テレホンニュース全校設置	4	学校給食用の食器を年次計画により高強度磁器食器に切り替え
61. 2	教育奨励賞設置	10	スポーツ振興基金の活用開始
3	青少年白書「柏の青少年」刊行		県民体育大会柏会場開催(男子テニス, なぎなた, 相撲)
4	中原中学校開校	12	柏市中学校整備基本計画策定
	県立柏西高等学校開校	7. 4	川本 勝彦 教育長に就任
5	友好都市中国承德市教育考察団来柏		柏第二中学校給食開始
62. 3	「柏市教育計画」刊行		宮田島運動場開設
4	十余二小学校開校		増尾西小学校, 柏第七小学校内にこどもルーム開設
62. 10	松葉, 藤心各近隣センター内に公民館, 図書館分館併設開館	10	第1回手賀沼マラソン開催(柏市, 我孫子市, 沼南町の2市1町で開催)
11	市民体育館に相撲場開設	8. 2	市立砂川美術工芸館開設
63. 3	市立柏高等学校野球部第61回選抜甲子園大会出場	8. 4	光ヶ丘中学校, 西原中学校給食開始
4	柏市青少年センター開設	11	柏の葉に県民プラザ開設
7	「柏市教育計画」読売教育賞受賞		東京大学キャンパス起工式
		12	柏公民館解体工事
			柏公民館建替工事起工式
		9. 1	元旦マラソンが新春マラソンとして日程変更(1月第3日曜日開催)

平 9. 4	柏第四中学校, 松葉中学校給食開始
9	柏中学校整備実施設計完成
10	土南部小学校, 酒井根小学校内にこどもルーム開設 千葉県スポーツ・レクリエーション祭開催 (会場: 柏の葉公園)
12	第14回千葉県体育指導委員研究大会開催 (会場: 市民文化会館, 市民体育館)
10. 4	市立柏高等学校「スポーツ科学科」開設 富勢中学校, 逆井中学校, 田中学校給食開始
7	南部運動場庭球場開場
10	柏第一小学校, 藤心小学校内にこどもルーム開設 アミュゼ柏竣工
11. 4	柏第五中学校, 中原中学校給食開始 芝浦工業大学柏中学校開校 柏の葉に総合競技場開場
9	千葉県民体育大会開催(会場: 柏の葉総合競技場等)
10	手賀沼マラソンが名称変更し, 手賀沼エコマラソンとして開催 柏第二小学校, 松葉第二小学校内にこどもルーム開設
12. 4	土中学校, 酒井根中学校, 豊四季中学校給食開始 日本橋女学館短期大学が日本橋学館大学に改組
10	矢上 直 教育長に就任 光ヶ丘小学校, 柏第四小学校, 田中小学校内にこどもルーム開設
13. 4	柏中学校給食開始
8	スポーツ施設予約システム稼働
14. 4	麗澤中学校開校 学校完全週5日制開始
15. 4	柏の葉地区に千葉大学環境健康フィールド科学センターが開設 9 移動図書館が巡回終了(旧柏地区)
16. 9	東大柏ベンチャープラザがオープン
11	柏市市制施行50周年を迎える
17. 3	柏市と沼南町が合併
5	砂川美術工芸館一時休館
8	2005千葉きらめき総体開催
9	スクールメールシステム稼働
10	豊小学校にこどもルーム開設
18. 1	教育委員会ホームページ開設 旧沼南地区の移動図書館巡回終了 松葉第一小学校にこどもルーム開設
4	砂川美術工芸館再開
10	「子どもたちの安全を守る放送」開始 旧吉田邸が国の登録有形文化財に登録
12	教育基本法改正
19. 2	柏第三小学校, 中原小学校にこどもルーム開設
3	砂川美術工芸館臨時休館
4	放課後子ども教室推進事業開始 生涯学習情報提供システム「らんらんかしわ」開設
6	砂川美術工芸館閉館

平 19. 10	逆井小学校にこどもルーム開設
20. 4	柏市が中核市に移行
8	こども図書館・郷土資料展示室開館
20. 10	河合 良 教育長に就任 花野井小学校にこどもルーム開設
21. 4	市立柏高等学校で単位制を開始
10	旭東小学校にこどもルーム開設
11	旧吉田家住宅歴史公園一般公開開始
22. 7	風早南部小学校新校舎竣工
9	風早南部小学校新校舎開校
23. 4	日本学舎大学附属沼南高等学校が日本学舎大学附属柏高等学校に校名変更 日本学舎大学附属柏中学校開校
23. 7	市立柏高等学校第二体育館竣工
24. 3	柏第六小学校にこどもルーム開設
4	柏の葉小学校開校 「柏市教育振興計画」策定 柏の葉小学校にこどもルーム開設
10	河原 健 教育長に就任
25. 3	市立かしわ幼稚園閉園
4	手賀西小学校にこどもルーム開設
26. 4	柏市いじめ問題対策連絡協議会設置 富勢東小学校にこどもルーム開設
5	「柏市いじめ防止基本方針」策定
27. 3	教育支援室開設
4	田中北小学校にこどもルーム開設
27. 4	日本橋女学館中学校が開智日本橋学園中学校に名称変更 日本橋学館大学から開智国際大学に名称変更
28. 4	河瀧 貞 教育長に就任 沼南公民館が沼南近隣センター(愛称: ひまわりプラザ)へ移行 千葉県立東葛飾中学校開校
28. 5	柏市民ギャラリーが, 柏高島屋ステーションモールから柏市文化・交流複合施設パレット柏へ移転

2 旧沼南町教育関係沿革

明	22.	3	町村制の施行，手賀村，風早村の2村誕生
昭	27.	11	手賀村，風早村で各教育委員会設置
	30.	3	旧村合併により「沼南村」と改称 旧村教育委員会を統合し「沼南村教育委員会」に改称と同時に各学校の名称を「沼南村立」と改称
	31.	1	教育委員公選制廃止
	39.	2	町制施行「沼南町」誕生
		4	町制施行に伴い各学校の名称を「沼南町立」と改称
		12	町内全小学校完全給食実施
	41.	3	沼南町役場庁舎完成
	43.	3	町内全中学校完全給食実施
	44.	4	二松学舎大学付属沼南高等学校開校
	45.	9	町の木「しい」を制定
	46.	3	柳戸町民プール完成
	47.	4	高柳小学校開校
	49.	8	町制施行10周年を記念し，町章，町歌制定
	50.	12	町文化財（10件）指定
	51.	8	大津ヶ丘近隣公園に第1号のテニスコート開設
	53.	3	中央公民館完成
		4	大津ヶ丘第一小学校，大津ヶ丘第二小学校及び大津ヶ丘中学校開校
		5	学校給食センター開設
		7	大津ヶ丘町民プール開設
	54.	4	県立沼南高等学校開校
	55.	4	高柳西小学校開校
		8	総合運動場・3ヵ年事業により完成
	56.	4	高柳中学校開校
	57.	1	第1回沼南町健康マラソン大会開催
	58.	11	役場庁舎増築（地上6階地下1階）完成
	59.	3	手賀東小学校新校舎完成
		4	県立沼南高柳高等学校開校
	60.	9	総合運動場・野球場夜間照明完成
	61.	7	大津ヶ丘中央テニスコート夜間照明完成
	62.	4	手賀の丘公園及び手賀の丘運動場開設
平元.	9		花と緑のまちづくり推進協議会発足
	2.	5	移動図書「ふれあい号」開所
		9	町の花「ひまわり」制定
		4	3 総合運動場，野球場スコアボード完成
		5	2 県立手賀の丘少年自然の家開設
		6	9 総合体育館完成
		7	3 高柳中学校武道場兼小体育館完成
		10	第1回手賀沼マラソン開催
		12	第3回全国中学校駅伝大会，大津ヶ丘中学校準優勝
	8.	3	大津ヶ丘中学校武道場兼小体育館完成
	9.	3	風早中学校武道場兼小体育館完成 手賀東小学校屋内運動場完成
	11.	3	手賀中学校武道場兼小体育館完成
	12.	3	中央公民館大規模改造工事竣工
		4	教育委員会ホームページ開設

平	13.	11	第1回東日本学校吹奏楽大会，高柳中学校優秀賞受賞
	14.	3	高柳西小学校校舎増築併行防音工事竣工
		5	弓道場完成
	15.	9	大津ヶ丘中学校校舎改修工事完了（4ヵ年）
	16.	8	給食センター冷暖房改修工事
		10	第4回東日本学校吹奏楽大会，高柳中学校銀賞受賞
	17.	3	柏市と合併

3 歴代教育委員名簿（平成29年7月1日現在）

(1) 委員

氏名	在任期間
藪崎 亘	S29. 9. 1 ~ S30. 8. 31
増田 陸治	S29. 9. 1 ~ S30. 8. 31
日暮 甚市	S29. 9. 1 ~ S30. 8. 31
芳野よしい	S29. 9. 1 ~ S32. 9. 30
稲生 晋吾	S29. 9. 1 ~ S29.10.15
寺村 紘二	S29. 9. 1 ~ S31. 3. 31
関口 誠	S30. 9. 1 ~ S38. 9. 30
仲澤 健次	S30. 9. 1 ~ S54. 3. 31
中村 達二	S30. 9.15 ~ S31. 9. 30
鈴木 宇宙	S29.11. 1 ~ S30. 8. 31
杉山 一之	S31.10. 1 ~ S35. 9. 30
平塚 秋司	S31. 4. 1 ~ S31. 9. 30
武者 シズ	S32.10. 1 ~ S47. 2. 25
川本 菊雄	S30. 9. 1 ~ S37. 9. 30
染谷 傳三郎	S35.10. 1 ~ S53. 9. 14
後藤七郎兵衛	S37.10. 1 ~ H 2. 9. 30
根本 浦之助	S38.10. 1 ~ S42. 9. 30
山中 英男	S42.10. 1 ~ S54. 9. 30
寺嶋 泰代	S47. 4. 1 ~ H 2. 9. 30
渡来 利直	S53.12.25 ~ H 1. 9. 30
古谷 武雄	S54. 4. 1 ~ H 7. 3. 31
篠田 寛治	S54.10. 1 ~ S58. 9. 30
伊藤 守	S58.10. 1 ~ H11. 9. 30
宮下 典男	H 1.10. 1 ~ H 8. 9. 30
小平 富子	H 2.10. 1 ~ H 5. 9. 30
金井 健一郎	H 2.10. 1 ~ H10. 9. 30
木村 節子	H 5.10. 1 ~ H13. 9. 30
川本 勝彦	H 7. 4. 1 ~ H12. 9. 30
荒 正	H 8.10. 1 ~ H15.12.12
保田 雄太郎	H10.10. 1 ~ H18. 9. 30
〆木 一郎	H11.10. 5 ~ H19.10. 4
矢上 直	H12.10. 1 ~ H20. 9. 30
小菅 あけみ	H13.10. 1 ~ H21. 9. 30
渡来 正明	H16. 4. 1 ~ H24. 9. 30
塚原 純	H18.10. 1 ~ H26. 9. 30
前田 寿紀	H19.10. 5 ~ H23.10. 4
河合 良	H20.10. 1 ~ H24. 9. 30
河原 健	H24.10. 1 ~ H28. 3. 31
岩佐 信道	H24.10. 1 ~ H28.9.30
塚本 睦子	H21.10. 1 ~ 現在
原田 圭子	H23.10. 5 ~ 現在
吉田 佳子	H26.10. 1 ~ 現在
牧田 謙太郎	H28.10. 1 ~ 現在

(2) 委員長

氏名	在任期間
藪崎 亘	S29. 9. 1 ~ S30. 8. 31
関口 誠	S30. 9.22 ~ S38. 9. 30
染谷 傳三郎	S38.10. 1 ~ S53. 9. 14
後藤七郎兵衛	S53.10.11 ~ S63. 9. 30 H 1.10. 1 ~ H 2. 9. 30
渡来 利直	S63.10. 1 ~ H 1. 9. 30
伊藤 守	H 2.10. 1 ~ H 3. 9. 30 H 8.10. 1 ~ H11. 9. 30
宮下 典男	H 3.10. 1 ~ H 8. 9. 30
木村 節子	H11.10. 8 ~ H12.10. 7
荒 正	H12.10. 8 ~ H14.10. 7
保田 雄太郎	H14.10. 8 ~ H15.10. 7
〆木 一郎	H15.10. 8 ~ H16.10. 7
小菅あけみ	H16.10. 8 ~ H17. 9. 30 H19.10. 1 ~ H21. 9. 30
渡来 正明	H17.10. 1 ~ H19. 9. 30
塚原 純	H21.10. 1 ~ H24. 9. 30
塚本 睦子	H24.10. 1 ~ H28. 3. 31

※平成28年4月1日に新教育委員会制度へ移行したことに伴い、委員長職廃止

(3) 教育長

氏名	在任期間
寺村 紘二	S29. 9. 1 ~ S31. 3. 31
平塚 秋司	S31. 4. 1 ~ S31. 9. 30
川本 菊雄	S31.10. 1 ~ S36.10.31
仲澤 健次	S36.11. 8 ~ S54. 3. 31
古谷 武雄	S54. 4. 1 ~ H 7. 3. 31
川本 勝彦	H 7. 4. 6 ~ H12. 9. 30
矢上 直	H12.10. 1 ~ H20. 9. 30
河合 良	H20.10. 1 ~ H24. 9. 30
河原 健	H24.10. 1 ~ H28. 3. 31
河鳶 貞	H28. 4. 1 ~ 現在

4 附属機関委員名簿（平成29年7月1日現在）※職等は委嘱当時のものを掲載しています

(1) 柏市生涯学習推進協議会

※休止中

(2) 柏市社会教育委員

氏名	選出区分	職等
伊堂寺 和美	学校教育関係者	柏市立富勢東小学校長
加藤 定浩	〃	柏市立逆井中学校長
大谷 佳子	社会教育関係者	柏市子ども育成連絡協議会副会長
坂巻 勝	〃	柏市青少年健全育成推進連絡協議会監査
吉田 智紀	〃	柏市PTA連絡協議会長
根本 利治	〃	柏市ふるさと協議会連合会長
秋元 大輔	〃	さわやかちば県民プラザ所長
村田 修治	〃	柏市市民協働支援員
山本 綾子	〃	柏市公民館運営審議会委員
小林 新子	家庭教育の向上に 資する活動を行う者	柏市民生委員児童委員協議会副会長
岩渕 弘美	〃	「みんなの子育て広場」支援コーディネーター
池沢 政子	学識経験者	開智国際大学名誉教授
牧野 篤	〃	東京大学大学院教授
清水 雅文	〃	社会保険労務士・キャリアコンサルタント
大島 瑞枝	その他	公募委員

(3) 柏市公民館運営審議会

氏名	選出区分	職等
松浦 克之	学校教育関係者	柏市立十余二小学校長
桑原 直子	〃	柏市立旭東小学校長
小林 勝利	社会教育関係者	柏市中央公民館フェスティバル元実行委員長
一瀬 えり	〃	柏市PTA連絡協議会副会長
神田 玲子	〃	元生涯学習推進員
鈴木 将勝	〃	柏市文化連盟会長
河村 満男	〃	グランドアンサンブル Go! 柏代表
坂巻 和子	〃	沼南華道会代表
菅原 美智子	家庭教育関係者	柏子どもの文化連絡会副会長
山本 綾子	学識経験者	中央公民館日本語教室（夜間部）講師
藤原 昌樹	〃	川村学園女子大学教授
海老原 美恵子	その他	公募委員

(4) 柏市史編さん委員会

氏名	選出区分	職等
染谷 勝彦	学識経験者	不動産業
中村 勝	〃	中村順二美術館長
後藤 敏	〃	農業
清藤 一順	〃	八千代市立郷土博物館長
高林 直樹	〃	元聖徳大学教授
高橋 美由紀	〃	立正大学准教授
川本 勝彦	〃	寺院住職
上山 和雄	〃	横浜市立横浜開港資料館長
関 恵子	〃	市民公益活動団体構成員

(5) 柏市文化財保護委員会

氏名	選出区分	職等
工藤 員功	学識経験者	元武蔵野美術大学非常勤講師
椎名 宏雄	〃	寺院住職
清藤 一順	〃	八千代市立郷土博物館館長
染谷 勝彦	〃	柏市史編さん委員会委員長
柴田 龍司	〃	元財団法人千葉県教育振興財団上席研究員
中村 文美	〃	東京藝術大学美術学部建築科非常勤講師
藤井 英二郎	〃	千葉県園芸学部緑地・環境学名誉教授
倉田 恵津子	〃	聖徳大学博物館学非常勤講師
萩原 法子	〃	元了徳寺大学非常勤講師
金出 ミチル	〃	長岡造形大学建築・環境デザイン科非常勤講師

(6) 柏市文化振興審議会

氏名	選出区分	職等
飯森 豊水	学識経験者	開智国際大学教授
鈴木 將勝	文化団体代表者	柏市文化連盟会長
乾 靖子	〃	サークルあんだんて代表
小竹 富士子	〃	藤園会代表
亀岡 浩美	〃	JOBANアートラインかしわ事務局長
風澤 俊一	〃	JOBANアートラインかしわディレクター
香島 ひで子	〃	新槐樹社柏支部長
手塚 ナツ子	〃	柏少年少女合唱団代表
駒井 仁南子	〃	博物館学芸員 柏プラネタリウム研究会代表
堀 良慶	文化施設の代表者	柏わたくし美術館館長
藤井 あき	公募委員	

(7) 柏市スポーツ推進審議会

氏名	選出区分	所属等
林 英 聖	学識経験者	千葉県小中学校体育連盟柏支部支部長 (柏市立柏第五中学校長)
長谷川 伸 平	〃	柏市小中学校校長会研修部長 (柏市立豊四季中学校長)
内 藤 久 士	〃	順天堂大学大学院教授
藤 原 昌 樹	〃	川村学園女子大学教授
松 本 眞 一	〃	一般社団法人生涯スポーツ社会創成研究所理事・上席研究員
菊 池 平 治	関係団体の代表者	一般社団法人柏市体育協会理事
野 呂 直 子	〃	柏市民健康づくり推進員連絡協議会役員
吉 川 良 子	〃	柏市スポーツ推進委員協議会会長
高 橋 剛	〃	公益財団法人吉田記念テニス研修センター所長
片 山 忠	〃	柏フィットネス振興会会長
露 木 循	〃	柏市スポーツ少年団本部長
阿 部 正 視	医師又は歯科医師	一般社団法人柏市医師会議長
志 賀 元	〃	一般社団法人柏市医師会理事
石 塚 美 恵	その他	公募委員

(8) 柏市少年補導センター運営協議会

氏名	選出区分	職 等
牧 内 健 太	関係機関	千葉県柏警察署生活安全課長
奥 野 智 禎	〃	千葉県柏児童相談所長
山 本 和 寿	〃	柏市小中学校校長会会長 (柏市立柏中学校長)
矢 作 和 弘	〃	柏市学校警察連絡協議会会長 (柏市立花野井小学校長)
長 尾 正 利	〃	柏市立柏高等学校長
中 村 雅 宏	関係団体	柏市少年補導委員連絡協議会会長
嶋 田 雅 彦	〃	柏市青少年相談員連絡協議会会長
下 田 豊 繁	〃	柏市青少年健全育成推進連絡協議会会長
馬 渡 いすず	〃	やまびこ電話柏相談員
小 林 芳 枝	〃	柏市子ども会育成連絡協議会理事
吉 田 智 紀	〃	柏市PTA連絡協議会会長
中 村 時 夫	学識経験者	柏地区保護司会長
布 施 紘 代	〃	東葛飾地区更生保護女性会副会長
工 藤 康 子	〃	主任児童委員副代表
永 井 行 雄	〃	元補導専門員

(9) 柏市立図書館協議会

氏名	選出区分	職等
加藤桂子	学校教育関係者	柏市立高田小学校校長
中島史子	〃	柏市学校図書館アドバイザー
山宮まり子	〃	柏市教育専門アドバイザー
田川芳恵	社会教育関係者	柏子どもの文化連絡会事務局員
川島博美	家庭教育の向上に資する活動を行う者	元柏ふれあいブックスタートの会運営委員長
渡辺幸	〃	東葛飾地区母親読書センター役員
井上玲子	学識経験者	元我孫子市民図書館長
三浦章宏	〃	元千葉県立西部図書館長 千葉県立中央図書館上席主任司書
菅原京子	〃	高田松ヶ崎地域柏市民健康づくり推進員ブロック長
田邊ゆかり	〃	沼南読書会会長
白井恵子	〃	元予備校講師
野澤正之	その他	公募委員

(10) 柏市通学区域審議会

氏名	選出区分	職等
阿比留義顯	市議会議員	柏市議会議員
塚本竜太郎	〃	柏市議会議員
荻村竜一	小中学校長	柏市立酒井根西小学校長
加藤桂子	〃	柏市立高田小学校長
池田真理子	〃	柏市立豊小学校長
渡辺雅裕	〃	柏市立柏第二中学校長
川本徹	〃	柏市立光ヶ丘中学校長
佐々木昌文	〃	柏市立西京中学校長
植松一裕	〃	柏市立手賀中学校長
吉田智紀	小中学校PTA役員	柏中学校PTA副会長
座間正典	〃	大津ヶ丘第二小学校PTA副会長
前川八彦	〃	富勢東小学校PTA会長
福士祥子	〃	柏第八小学校PTA副会長
高市樹理	〃	旭東小学校PTA副会長
一瀬えり	〃	酒井根中学校PTA副会長
野中和雄	学識経験者	柏市安全安心まちづくり推進会議委員長
森秀夫	〃	麗澤大学教授
南部昌敏	〃	聖徳大学教授
秋元智絵	〃	柏青年会議所室長
石井鏡子	〃	学校協議員(柏市立柏中学校)

(11) 柏市学校適正配置審議会

※休止中

(12) 柏市幼児教育振興審議会

氏名	選出区分	職等
古橋和夫	学識経験者	常葉大学保育学部 教授
江島 頤一	〃	麗澤大学経済学部 准教授
奥野智禎	〃	千葉県柏児童相談所 所長
村川 壽	〃	クリニック柏の葉 院長
大塚 主見子	〃	公募委員
吉田 功	幼稚園関係者	柏市私立幼稚園協会 会長
渡辺 敏行	〃	柏こぼと学園 理事長
岩崎 広敬	〃	くりの木幼稚園 教務主任
小林 純子	〃	松葉幼稚園 保護者
高桑 由美子	保育所関係者	柏市立若葉保育園 園長
鈴木 美岐子	〃	花の井保育園 園長
渡邊 美佐代	小学校関係者	柏市立松葉第一小学校 校長
堀 幸夫	〃	柏市立中原小学校 校長
伊藤 真理子	〃	柏市立旭小学校 教諭
一瀬 えり	〃	柏市 PTA 連絡協議会 副会長

(13) 柏市教育支援委員会

氏名	選出区分	職等
小松崎 英樹	医師	小児科・皮膚科こまつぎき医院長
舟木 尚美	〃	キッズクリニック南柏院長
千田 茂	学識経験者	元千葉県立我孫子特別支援学校校長
京坂 和憲	〃	元千葉県立特別支援学校流山高等学園校長 川村学園女子大学教育学部特任教授
小山 正明	教育職員	柏市立柏第六小学校長
礮谷 淳子	〃	柏市立柏第三小学校教諭
池田 敦美	〃	柏市立高柳西小学校教諭
相澤 友美	〃	柏市立柏第八小学校養護教諭
太田 信治	〃	柏市立土中学校教諭
石垣 規雄	〃	千葉県立柏特別支援学校教頭
細川 貴規	〃	千葉県立つくし特別支援学校教頭
日下 奈緒美	〃	千葉県立松戸特別支援学校教頭
小林 康明	〃	千葉県立我孫子特別支援学校教頭
奥野 智禎	関係機関職員	千葉県柏児童相談所長

5 校長・教頭・学校医等名簿（平成29年5月1日現在）

(1) 小学校

学校名	校長	教頭	学校医			
			内科	眼科	耳鼻科	歯科
柏第一	小林 和俊	縄田 昌志	濱田 宏志 宮渕 龍雄 宮尾 晃代	太田 裕之	池松 武臣	細田 哲夫 谷口 勇 小野瀬 正浩
柏第二	柿澤久美子	青木 晴彦	吉浦 浩平 佐藤 圭一 大久保 摩利子	中馬 光	小林 憲明	赤羽 康彦 杉浦 信之助 吉田 聡子
柏第三	齋藤世利子	平野 秀樹	福本 孝 大山 義恭 小澁 達郎	橋本 哲也	石塚 鉄男	石崎 隆弘 岸本 美幸 入江 誠一
柏第四	山本 綾子	福島 教文	宮地 慧子 宮尾 晃代 厚坂 啓司	西出 桂	高石 秀峰	大石 善也 大越 誠貴 中谷 亜希子
柏第五	福島崑久雄	戸塚 一滋 高山 邦美	小寺 重行 十念 雅浩 小澁 達郎	石橋 寧子	池松 武臣	田中 譲治 中山 宙久 甘利 貞文
柏第六	小山 正明	湯 浅 洋	小松崎 英樹 大久保 摩利子	西出 桂	小林 憲明	寺田 英史 山本 明
光ヶ丘	河村 一夫	小宮山みゆき	宮田 昭三 川嶋 一成 飯島 裕子	中馬 光	村本 武久	今村 貴彦 伊藤 康彦 佐久間 京子
土	石上 雅之	伊藤喜美子	磯部 洋子	蓑輪 勝行	荒井 秀一	清原 正秀
富勢	鈴木 成幸	伊藤 嘉章	澁谷 富雄 玉田 文子 濱田 宏志	中川 貴則	少名子正彬	寺田 英史 松村 治樹 横山 大樹
田中	船山 桂一	渡邊 直美	原瀬 瑞夫 阿部 正視 古村 雅利	柳沼 昌也	村川 康子	加藤 健一 高野 正博 宮川 浩一
田中北	吉田 徳子	岩倉 貞実	染谷 達郎	関根 康生	村川 康子	渡辺 哲邦
土南部	丸山 康範	渡邊 通孝	宮田 昭三 大倉 充久 上笹 皓	蓑輪 勝行	荒井 秀一	梅田 和宏 金田 広三 小城 幸三
柏第七	柳 藤夫	上野由美子	大塚 義郎 宮地 慧子	西出 桂	高川 直樹	菅野 裕之 川嶋 千枝
柏第八	高野 清一	檉村 雅子	大倉 充久 磯部 美也子 吉田 雅彦	蓑輪 勝行	石塚 鉄男	坂野 雅巳 塚田 幸生
酒井根	細田 武仁	佐藤 靖	加藤 隆二 角田 二郎	杉山 純一	村本 武久	福島 孝幸 新井 利廣
西原	荒木 文衛	中光 理恵	老沼 次男 金森 直明 村川 壽	関根 康生	村川 康子	鶴田 正 渡邊 邦広
旭	梅澤 一久	中田 敦子	染谷 達郎 一和多 雅雄	橋本 哲也	小林 憲明	金丸 俊一 小澤 勇介
藤心	浦沢 雄一	大木 恵子	濱田 宏志 西出 良一	杉山 純一	荒井 秀一	植松 千佳子 杉田 正和
中原	堀 幸夫	田村 洋一	飯島 裕子 石井 敦 磯部 美也子	清水 恵	石塚 鉄男	北浦 利明 吉成 滋彦 神尾 俊彦

学校名	校長	教頭	学校医			
			内科	眼科	耳鼻科	歯科
酒井根西	荻村 竜一	清水 敏夫	加藤 隆	岸 真理	村本 武久	石井 実
高田	加藤 桂子	伊藤 雅朗	澤内 聡 金森 直明	杉 隆洋	高石 秀峰	長野 治正 齊藤 謹子
名戸ヶ谷	笹間ひろみ	竹森 正人	玉田 文子	石橋 寧子	石塚 鉄男	卷淵 順子
増尾西	小川 伸治	城川 早苗	手島 榮三郎 大塚 義郎	杉山 純一	荒井 秀一	金剛寺 高宏 中島 秀一
逆井	宇佐見 文夫	西脇美江子	西出 良一 澁谷 富雄	中馬 光	荒井 秀一	北浦 宏明 近藤 一男
富勢東	伊堂寺和美	遠藤 重壽	日下 雅文	中川 貴則	少名子正彬	山中 英成
豊	池田真理子	福田 裕司	平野 清 平野 江利香 平野 圭一	橋本 哲也	石塚 鉄男	内堀 健二 染谷 実史 天野 雅史
酒井根東	梅津 健志	為成 啓登	瀧澤 千晶 舟木 尚美	杉山 純一	村本 武久	山浦 修治 安田 博宣
旭東	桑原 直子	村西 剛	金 重輝	柳沼 昌也	高川 直樹	林 芳隆
松葉第一	渡邊美佐代	関口 岳人	野崎 忠信 澁谷 富雄	杉 隆洋	金江ひろみ	永井 潔 飯島 美子
花野井	矢作 和弘	芳賀 修一	蔡 榮基	中川 貴則	金江ひろみ	高嶋 正樹
松葉第二	森田 賢司	萩原亜希子	朱田 博光 藤澤 元郎 古賀 友之	杉 隆洋	村川 康子	井上 雅行 末石 玄一 老沼 博一
富勢西	谷口 智	石井 芳行	遠藤 久人	関根 康生	少名子正彬	松村 治
十余二	松浦 克之	小泉 弘代	村川 壽 古村 雅利	岸 真理	村川 康子	渡来 伸郎 黒滝 義之
風早南部	田崎 和彦	佐藤 理香	中島 基博	橋本 哲也	藤原 剛	戸邊 雅利
風早北部	中村 行雄	金岡 幸江	塚原 純 石橋 正樹 松本 幸子	太田 裕之	藤原 剛	寺山 功隆 林 芳隆 倉田 康弘
手賀西	青柳 和道	野口 好美	木暮 達	杉山 純一	藤原 剛	西牧 均
手賀東	大越 章正	森下 敏広	木暮 達	石橋 寧子	藤原 剛	亀岡以志郎
高柳	中村 淳	岩永 朗子	石川 紀行 中島 基博 上笹 皓	清水 恵	村本 武久	大島 修 福島 安正 兼坂 英二
大津ヶ丘第一	古内 明	竹澤 和範	小沼 宗心	岸 真理	藤原 剛	八木 浩一
大津ヶ丘第二	富澤 英樹	石川 秀彦	小沼 宗心	村田 茂	藤原 剛	五味 博之
高柳西	赤澤 敏樹	両部 桂一	東 義城 石川 紀行	関根 康生	村本 武久	遠藤 章 岸田 真太郎
柏の葉	杉浦 毅	大森千恵子	小寺 重行 大塚 健紀 染谷 研一	柳沼 昌也	村川 康子	藤田 英之 吉村 俊哉 青野 寛史

(2) 中学校

学校名	校長	*副校長 教頭	学校医			
			内科	眼科	耳鼻科	歯科
柏	山本 和寿	田村 之広	山田 拓 大野 安彦	西出 桂	高川 直樹	高橋 光子 出井 博明
柏第二	渡辺 雅裕	福島 紀和	榎本 康一 澁谷 富雄 濱田 宏志	石橋 寧子	石塚 鉄男	花澤 浩之 小熊 貞夫 細井 毅
土	鈴木 淳一	近藤 裕治	上 笹 皓	村田 茂	荒井 秀一	木村 裕
富勢	百 徹	大野 進	松岡 茂 澁谷 富雄 嘉藤 邦彦	村田 茂	少名子正彬	加文字 幸雄 小林 慶太 村中 麻生
田中	大山百合子	梶原幸之介	宮本 徹 朱田 博光	中川 貴則	村川 康子	大河原 伸浩 加納 邦弘
光ヶ丘	川本 徹	山田 仁	小松崎 英樹 西出 良一 小松崎 久乃	蓑輪 勝行	村本 武久	内堀 健二 大島 慶子 小林 保之
柏第三	内海 裕司	田嶋 勉	古田 達之	西出 桂	高川 直樹	菅谷 敦人
柏第四	宮本 知史	村越 誠	新谷 稔 織田 暁寿	清水 恵	石塚 鉄男	桜井 千恵子 小野 泰弘
南部	渡邊 嘉治	大山 和彦	飯島 裕子 石橋 正樹	中馬 光	荒井 秀一	神田 尚治 高野 裕子
柏第五	林 英聖	小林 茂	澤内 聡 松本 紀夫 大塚 健紀	杉 隆洋	高石 秀峰	釜崎 直人 張谷 雅人 加藤 正敏
酒井根	五味田博美	渡邊 昭雄	福本 孝 香取 登久 春日 葉子	中馬 光	村本 武久	西野 雄一 鈴木 光夫 早川 秀寛
西原	佐々木昌文	井上 隆広	村川 壽 中村 浩	関根 康生	村川 康子	鏑木 重男 横山 幸夫
逆井	加藤 定浩	長島麻利子	西出 良一 原 由美子	村田 茂	荒井 秀一	長島 郁乃 細谷 史規
松葉	藤平 弘	日下 隆	濱田 宏志 日下 雅文 金江 清	岸 真理	高川 直樹	横山 かの 関口 英行 矢島 哲弥
中原	伊藤 孝	三田 繁幸	舟木 尚美 佐藤 圭一	清水 恵	村本 武久	青野 英二 東 伸明
豊四季	長谷川伸平	高橋 一夫	吉田 常男 富田 康一 近藤 公一	柳沼 昌也	小林 憲明	山口 進也 小栗 勇人 杉山 均
風早	小林 達也	伊菅 宏	中島 基博	橋本 哲也	藤原 剛	榎戸 崇
手賀	植松 一裕	柴内 孝	木暮 達	杉 隆洋	藤原 剛	力武 秀樹
大津ヶ丘	大武 明彦	磯岡 錦司	小沼 宗心 佐藤 寿美代	岸 真理	藤原 剛	高橋 喜久栄 金子 貞之
高柳	川渕 秀樹	須田 光明	東石川 義城 石川 紀行	蓑輪 勝行	村本 武久	永田 恒夫 安田 幹弘

6 市立学校所在地等（平成29年5月1日現在）

(1) 小学校

名 称	所 在 地	電話番号	創立年月日
柏 第 一 小 学 校	柏市あけぼの一丁目7-6	7143-0138	明治41年8月1日
柏 第 二 小 学 校	豊四季310	7144-3141	明治21年4月1日
柏 第 三 小 学 校	若葉町4-54	7167-3161	昭和23年4月1日
柏 第 四 小 学 校	松ヶ崎1182-9	7143-2840	昭和31年12月15日
柏 第 五 小 学 校	柏932-7	7164-1585	昭和31年4月1日
柏 第 六 小 学 校	豊四季台四丁目2-1	7145-7240	昭和39年4月1日
光ヶ丘小学校	流山市向小金四丁目20-1	7173-7130	昭和32年4月10日
土 小 学 校	柏市増尾四丁目4-1	7172-4805	明治31年11月1日
富 勢 小 学 校	布施925-1	7133-2077	明治33年5月22日
田 中 小 学 校	大室1193-3	7131-5719	昭和6年8月31日
田 中 北 小 学 校	大青田1536-1	7131-4849	昭和30年4月1日
土 南 部 小 学 校	新逆井一丁目10-1	7172-4709	昭和44年4月1日
柏 第 七 小 学 校	篠籠田723-1	7145-9338	昭和45年4月1日
柏 第 八 小 学 校	永楽台二丁目8-1	7164-1207	昭和46年4月1日
酒 井 根 小 学 校	酒井根19-2	7172-1108	昭和46年4月1日
西 原 小 学 校	西原四丁目17-1	7152-3557	昭和47年4月1日
旭 小 学 校	旭町六丁目5-17	7144-6400	昭和48年4月1日
藤 心 小 学 校	藤心880-1	7173-7941	昭和49年4月1日
中 原 小 学 校	中原1821-1	7164-4335	昭和50年4月1日
酒 井 根 西 小 学 校	酒井根662-1	7174-4192	昭和51年4月1日
高 田 小 学 校	高田376-3	7143-2644	昭和52年4月1日
名 戸 ヶ 谷 小 学 校	名戸ヶ谷474-1	7163-0540	昭和52年4月1日
増 尾 西 小 学 校	増尾台三丁目5-9	7174-8530	昭和53年4月1日
逆 井 小 学 校	逆井452-2	7174-8540	昭和53年4月1日
富 勢 東 小 学 校	布施2176-2	7133-3741	昭和54年4月1日
豊 小 学 校	豊四季610-2	7174-0755	昭和55年4月1日
酒 井 根 東 小 学 校	酒井根一丁目2-1	7175-0336	昭和56年4月1日
旭 東 小 学 校	旭町五丁目3-9	7145-4445	昭和56年4月1日
松 葉 第 一 小 学 校	松葉町五丁目3	7133-5602	昭和56年4月1日
花 野 井 小 学 校	花野井1652-34	7133-8500	昭和57年4月1日
松 葉 第 二 小 学 校	松葉町二丁目16	7133-7500	昭和57年4月1日
富 勢 西 小 学 校	布施84-2	7132-2244	昭和58年4月1日
十 余 二 小 学 校	柏の葉四丁目4-1	7133-2555	昭和62年4月1日
風 早 南 部 小 学 校	藤ヶ谷新田111-2	7191-0440	明治6年3月
風 早 北 部 小 学 校	大井1854-1	7191-3796	昭和22年6月30日
手 賀 西 小 学 校	泉541	7191-1606	明治18年4月
手 賀 東 小 学 校	手賀479-7	7191-9014	明治6年3月
高 柳 小 学 校	高南台三丁目14-12	7191-3499	昭和47年4月1日
大 津 ヶ 丘 第 一 小 学 校	大津ヶ丘三丁目50	7192-1110	昭和53年4月1日
大 津 ヶ 丘 第 二 小 学 校	大津ヶ丘四丁目8	7192-1120	昭和53年4月1日
高 柳 西 小 学 校	しいの木台三丁目2	047-384-5717	昭和55年4月1日
柏 の 葉 小 学 校	十余二348-51 中央404街区1	7134-3987	平成24年4月1日

(2) 中学校

名 称	所 在 地	電話番号	創立年月日
柏 中 学 校	柏市明原四丁目1-1	7146-1167	昭和22年5月1日
柏 第 二 中 学 校	弥生町6-6	7164-5770	昭和29年4月1日
土 中 学 校	増尾一丁目23-1	7172-4809	昭和22年5月10日
富 勢 中 学 校	根戸467-1	7131-2309	昭和22年5月10日
田 中 中 学 校	大室249-9	7131-5725	昭和22年5月10日
光ヶ丘中 学 校	光ヶ丘四丁目23-1	7172-3648	昭和42年4月1日
柏 第 三 中 学 校	篠籠田987-1	7144-5686	昭和47年4月1日
柏 第 四 中 学 校	名戸ヶ谷一丁目6-8	7163-6401	昭和48年4月1日
南 部 中 学 校	南増尾六丁目16-1	7173-7943	昭和49年4月1日
柏 第 五 中 学 校	高田919-1	7143-2645	昭和52年4月1日
酒 井 根 中 学 校	酒井根一丁目3-1	7174-8520	昭和53年4月1日
西 原 中 学 校	西原六丁目13-1	7154-3232	昭和54年4月1日
逆 井 中 学 校	逆井555	7175-0335	昭和56年4月1日
松 葉 中 学 校	松葉町三丁目14	7133-5601	昭和56年4月1日
中 原 中 学 校	中原1816-2	7166-5601	昭和61年4月1日
豊 四 季 中 学 校	豊四季287-7	7146-4766	平成2年4月1日
風 早 中 学 校	塚崎1319	7191-2290	昭和22年5月10日
手 賀 中 学 校	柳戸690	7191-1604	昭和22年5月10日
大 津 ヶ 丘 中 学 校	大津ヶ丘一丁目25	7192-1130	昭和53年4月3日
高 柳 中 学 校	高南台一丁目1-1	7191-4580	昭和56年4月1日

(3) 高等学校

名 称	所 在 地	電話番号	創立年月日
柏市立柏高等学校	柏市船戸山高野325番地の1	7132-3460	昭和53年4月1日

7 市立学校施設の状況（平成29年5月1日現在）

(1) 小学校

学校名	校地面積(m ²)			建物保有面積 (m ²)			プール 水面積 (m ²)	教室数	
	市保有	借用	合計	校舎	体育館	給食室		普通	特別
柏第一	12,806		12,806	5,233	732	341	325	23	11
柏第二	16,060	39	16,099	4,627	748	253	325	19	8
柏第三	31,392		31,392	6,541	948	299	325	33	12
柏第四	20,152		20,152	4,729	1,133	287	325	25	7
柏第五	16,458		16,458	6,273	748	240	325	31	10
柏第六	19,625		19,625	4,135	725	245	325	17	10
光ヶ丘	15,285		15,285	5,254	798	268	325	26	8
土	12,302		12,302	4,343	716	240	325	13	11
富勢	17,521		17,521	4,683	730	273	325	26	9
田中	23,289		23,289	4,124	709	257	325	25	10
田中北	17,671		17,671	3,691	759	175	325	6	9
土南部	20,763		20,763	4,696	754	249	325	27	6
柏第七	19,645		19,645	5,157	794	245	325	22	12
柏第八	18,125		18,125	4,874	776	230	325	20	9
酒井根	18,491		18,491	4,584	808	274	325	22	10
西原	19,788		19,788	5,315	730	477	325	22	10
旭	17,847		17,847	4,529	718	401	325	20	8
藤心	22,288	1,712	24,000	3,447	740	159	325	17	9
中原	19,657		19,657	5,335	751	199	325	25	8
酒井根西	17,253		17,253	4,185	759	154	325	12	9
高田	28,240		28,240	4,248	750	164	325	22	7
名戸ヶ谷	22,167		22,167	4,066	751	193	325	14	10
増尾西	17,393		17,393	5,278	756	190	325	20	7
逆井	19,925		19,925	4,995	749	192	325	14	10

富勢東	19,604	211	19,815	4,242	756	186	325	7	12
豊	15,509		15,509	4,085	723	197	325	23	8
酒井根東	16,637		16,637	4,402	740	236	325	20	6
旭東	12,572		12,572	3,059	740	178	325	14	6
松葉第一	19,490		19,490	5,186	740	252	325	23	8
花野井	19,801		19,801	4,767	740	289	325	13	10
松葉第二	19,665		19,665	4,934	740	270	325	25	7
富勢西	19,698		19,698	4,502	724	298	325	9	8
十余二	19,474		19,474	4,205	751	242	325	22	6
風早南部	20,000		20,000	4,031	1,305	259	325	14	8
風早北部	6,316	5,703	12,019	4,068	602	●67	325	30	7
手賀西	1,976	7,472	9,448	2,502	422	●72	375	9	5
手賀東	3,962	12,362	16,324	2,355	737	●36	375	6	6
高柳	17,171		17,171	4,490	844	●112	375	27	7
大津ヶ丘第一	19,936		19,936	5,215	687	●66	375	14	11
大津ヶ丘第二	17,873		17,873	4,130	687	●33	375	15	9
高柳西	18,506		18,506	3,983	811	●56	375	14	7
柏の葉	25,000		25,000	7,837	1,266	563	325	27	11
合計	757,333	27,499	784,832	192,335	32,597	8,975	13,950	813	356

●印は、配膳室(1階のみ)の面積。配膳室の計は442m²(給食室合計8,975m²には●印含まず)

配膳室は校舎保有面積に含む。

(2) 中学校

学校名	校地面積(㎡)			建物保有面積(㎡)					プール 水面積 (㎡)	教室数	
	市保有	借用	合計	校舎	体育館	格技場	武道場	給食室		普通	特別
柏	40,445		40,445	10,063	2,288	411		643	325	16	17
柏第二	30,992		30,992	6,544	887	482		405	325	25	16
土	19,174	1,737	20,911	4,207	820	682		501	325	10	13
富勢	0	25,632	25,632	5,764	740	400		398	325	19	16
田中	31,310		31,310	5,337	758	360		477	325	16	15
光ヶ丘	22,755		22,755	5,455	786	453		347	325	18	15
柏第三	22,411		22,411	5,593	1,199	411		324	325	13	15
柏第四	22,125		22,125	4,837	740	409		346	325	14	15
南部	20,968		20,968	4,851	752	407		289	325	13	14
柏第五	24,079		24,079	5,044	750	465		514	325	19	11
酒井根	23,579		23,579	5,887	819	453		541	325	22	15
西原	20,900		20,900	5,434	822	390		339	325	17	15
逆井	22,828		22,828	5,532	818	390		530	325	18	12
松葉	22,625		22,625	5,628	825	415		511	325	21	13
中原	20,623	675	21,298	4,029	740	360		498	325	16	11
豊四季	19,704		19,704	5,299	1,028	411		466	325	19	11
風早	11,990	7,884	19,874	4,286	1,049		515	●103	375	11	14
手賀	14,354	3,736	18,090	2,412	999		475	●80	375	4	9
大津ヶ丘	27,313		27,313	5,667	995		487	●70	375	17	12
高柳	26,829		26,829	4,783	1,007		446	●61	375	18	10
合計	445,004	39,664	484,668	106,652	17,577	6,899	1,923	7,129	6,700	326	269

●印は、配膳室(1階のみ)の面積。配膳室の計は314㎡(給食室合計7,129㎡には●印分含まず)

配膳室は校舎保有面積に含む。

(3) 高等学校

学校名	敷地保有面積(m ²)			校舎面積(m ²)		教室数		体育館(m ²)	プール(m ²)	トレーニングルーム(m ²)
	建物	運動場	その他	非木造	木造	普通	特別			
柏市立柏高校	37,958	28,165	—	11,669	—	29	19	1,514	826	299

アリーナ棟(m ²)	多目的棟(m ²)	セミナー棟(m ²)
3,865	1,053	997

8 市立学校児童生徒数・教職員数

(1) 小学校児童数（平成29年5月1日現在）

小学校名	1年生		2年生		3年生		4年生		5年生		6年生		特別支援		合計	
	児童数	学級数	児童数	学級数	児童数	学級数	児童数	学級数	児童数	学級数	児童数	学級数	児童数	学級数	児童数	学級数
柏第一	112	4	98	3	91	3	124	4	112	3	116	4	11	2	664	23
柏第二	85	3	91	3	112	3	104	3	100	3	105	3	8	1	605	19
柏第三	188	6	154	5	164	5	158	5	163	5	109	3	18	4	954	33
柏第四	114	4	109	4	136	4	118	4	136	4	129	4	8	1	750	25
柏第五	154	5	152	5	176	5	160	5	151	4	130	4	17	3	940	31
柏第六	77	3	91	3	77	3	71	2	52	2	54	2	10	2	432	17
光ヶ丘	138	4	146	5	142	4	109	3	118	4	134	4	12	2	799	26
土	52	2	59	2	47	2	72	2	60	2	45	2	14	3	349	15
富勢	122	4	114	4	125	4	121	4	107	3	127	4	17	3	733	26
田中	129	4	128	4	126	4	107	3	101	3	123	4	16	3	730	25
田中北	24	1	30	1	30	1	24	1	26	1	17	1	0	0	151	6
土南部	118	4	125	4	117	4	106	3	121	4	129	4	20	4	736	27
柏第七	100	3	121	4	97	3	102	3	80	3	91	3	21	3	612	22
柏第八	97	3	92	3	87	3	86	3	80	3	96	3	13	2	551	20
酒井根	106	4	89	3	116	4	108	3	102	3	103	3	13	2	637	22
西原	83	3	104	3	73	3	115	4	107	3	103	3	16	3	601	22
旭	101	3	120	4	89	3	97	3	103	3	100	3	7	1	617	20
藤心	71	3	68	2	75	2	84	3	78	3	77	2	12	2	465	17
中原	99	3	104	3	113	4	116	4	129	4	117	4	17	3	695	25
酒井根西	43	2	40	2	41	2	43	2	38	1	55	2	2	1	262	12
高田	115	4	82	3	108	4	100	3	91	3	96	3	10	2	602	22
名戸ヶ谷	52	2	54	2	49	2	49	2	41	2	35	1	16	3	296	14
増尾西	88	3	98	3	77	3	86	3	91	3	91	3	10	2	541	20
逆井	51	2	49	2	58	2	59	2	69	2	59	2	8	2	353	14
富勢東	15	1	12	1	12	1	16	1	26	1	11	1	4	1	96	7
豊	112	4	109	4	103	3	103	3	99	3	116	4	13	2	655	23
酒井根東	66	2	84	3	79	3	78	3	89	3	84	3	18	3	498	20
旭東	60	2	47	2	47	2	56	2	44	2	55	2	10	2	319	14
松葉第一	105	3	114	4	116	4	86	3	92	3	81	3	18	3	612	23
花野井	44	2	46	2	43	2	56	2	41	2	47	2	5	1	282	13
松葉第二	118	4	98	3	106	3	119	4	116	4	95	3	24	4	676	25
富勢西	26	1	29	1	20	1	27	1	39	2	30	1	5	2	176	9
十余二	106	4	80	3	85	3	96	3	98	3	76	3	18	3	559	22
風早南部	51	2	60	2	44	2	42	2	38	1	49	2	13	3	297	14
風早北部	145	5	138	4	150	5	170	5	128	4	141	4	13	3	885	30
手賀西	27	1	31	1	37	2	16	1	31	1	39	2	6	1	187	9
手賀東	12	1	3	0.5	7	0.5	13	1	9	1	6	1	0	0	50	5
高柳	122	4	123	4	134	4	111	3	120	4	115	4	24	4	749	27
大津ヶ丘第一	46	2	61	2	50	2	51	2	60	2	67	2	9	2	344	14
大津ヶ丘第二	44	2	56	2	54	2	69	2	60	2	47	2	14	3	344	15
高柳西	58	2	67	2	59	2	57	2	72	2	74	2	12	2	399	14
柏の葉	145	5	147	5	142	5	122	4	82	3	88	3	6	2	732	27
合計	3,621	126	3,623	122.5	3,614	123.5	3,607	118	3,500	114	3,462	115	508	95	21,935	814

(2) 中学校生徒数（平成29年5月1日現在）

中学校名	1年生		2年生		3年生		特別支援		合計	
	生徒数	学級数	生徒数	学級数	生徒数	学級数	生徒数	学級数	生徒数	学級数
柏	156	5	173	5	180	5	8	1	517	16
柏第二	277	8	260	7	267	7	18	3	822	25
土	73	3	86	3	87	3	2	1	248	10
富勢	170	5	194	6	195	6	11	2	570	19
田中	157	5	164	5	152	4	12	2	485	16
光ヶ丘	166	5	162	5	203	6	10	2	541	18
柏第三	118	4	105	3	118	4	10	2	351	13
柏第四	137	4	123	4	127	4	11	2	398	14
南部	124	4	124	4	142	4	3	1	393	13
柏第五	194	6	194	6	220	6	2	1	610	19
酒井根	234	7	252	7	206	6	11	2	703	22
西原	167	5	192	6	173	5	1	1	533	17
逆井	195	5	210	6	169	5	14	2	588	18
松葉	207	6	203	6	201	6	15	3	626	21
中原	143	5	172	5	164	5	8	1	487	16
豊四季	205	6	210	6	226	6	8	1	649	19
風早	100	3	101	3	108	3	9	2	318	11
手賀	26	1	15	1	35	1	1	1	77	4
大津ヶ丘	189	6	171	5	144	4	9	2	513	17
高柳	199	6	177	5	183	5	10	2	569	18
合計	3,237	99	3,288	98	3,300	95	173	34	9,998	326

(3) 市立小中学校児童生徒数の推移（過去5年間）

【小学校】

年度	学校数	学級数	児童数	前年度比 増減数
H24	42	767	21,465	△475
H25	42	772	21,443	△22
H26	42	778	21,415	△28
H27	42	789	21,525	110
H28	42	796	21,714	189

【中学校】

年度	学校数	学級数	生徒数	前年度比 増減数
H24	20	314	9,941	149
H25	20	319	9,985	44
H26	20	318	10,023	38
H27	20	323	10,022	△1
H28	20	323	10,045	23

(4) 小学校教職員数（平成29年5月1日現在）

小学校名	県費負担教職員（※臨時的任用教職員を除く）								市費負担職員（※左記と同様）			
	校長	教頭	主幹教諭	教諭	養護教諭	栄養士	事務	計	栄養士	用務員	調理員	計
柏第一	1	1	1	23	1	1	1	29	0	0	0	0
柏第二	1	1	0	20	1	1	1	25	0	0	0	0
柏第三	1	1	1	37	2	1	2	45	0	0	0	0
柏第四	1	1	0	26	1	1	1	31	0	0	0	0
柏第五	1	2	1	33	1	1	2	41	0	1	0	1
柏第六	1	1	0	20	1	1	1	25	0	0	5	5
光ヶ丘	1	1	0	29	1	0	1	33	1	0	0	1
土	1	1	0	17	1	1	1	22	0	0	0	0
富勢	1	1	0	28	1	1	1	33	0	0	0	0
田中	1	1	0	26	1	0	1	30	1	0	0	1
田中北	1	1	0	7	1	0	0	10	1	0	0	1
土南部	1	1	0	28	1	0	0	31	1	0	0	1
柏第七	1	1	1	24	1	1	1	30	0	0	5	5
柏第八	1	1	0	21	1	1	1	26	0	0	0	0
酒井根	1	1	1	23	1	1	2	30	0	0	0	0
西原	1	1	0	22	1	0	1	26	1	0	0	1
旭	1	1	0	23	1	0	1	27	1	0	0	1
藤心	1	1	0	17	1	1	1	22	0	0	0	0
中原	1	1	0	28	1	1	1	33	0	0	0	0
酒井根西	1	1	0	12	1	1	1	17	0	0	0	0
高田	1	1	1	24	1	0	1	29	1	0	0	1
名戸ヶ谷	1	1	1	15	1	1	1	21	0	0	0	0
増尾西	1	1	0	23	1	0	1	27	1	0	0	1
逆井	1	1	0	15	1	0	1	19	1	0	0	1
富勢東	1	1	1	7	0	0	1	11	1	0	0	1
豊	1	1	0	23	1	0	1	27	1	0	0	1
酒井根東	1	1	0	21	1	0	1	25	1	0	0	1
旭東	1	1	0	16	1	0	1	20	1	0	0	1
松葉第一	1	1	0	23	1	1	1	28	0	0	0	0
花野井	1	1	0	13	1	1	1	18	0	0	0	0
松葉第二	1	1	1	24	1	1	1	30	0	0	0	0
富勢西	1	1	1	8	1	1	1	14	0	0	0	0
十余二	1	1	0	22	1	0	1	26	1	0	0	1
風早南部	1	1	0	16	1	1	1	21	0	0	0	0
風早北部	1	1	0	30	2	0	2	36	0	0	0	0
手賀西	1	1	0	10	0	0	1	13	0	0	0	0
手賀東	1	1	0	5	1	0	1	9	0	0	0	0
高柳	1	1	0	27	0	0	1	30	0	0	0	0
大津ヶ丘第一	1	1	0	16	1	0	1	20	0	0	0	0
大津ヶ丘第二	1	1	1	15	1	0	1	20	0	0	0	0
高柳西	1	1	0	15	1	0	1	19	0	0	0	0
柏の葉	1	1	0	30	1	1	1	35	0	1	0	1
合計	42	43	11	862	41	21	44	1,064	14	2	10	26

(5) 中学校教職員数（平成29年5月1日現在）

中学校名	県費負担教職員（※臨時的任用教職員を除く）								市費負担職員 （※左記と同様）		
	校長	副校長・教頭	主幹教諭	教諭	養護教諭	栄養士	事務	計	栄養士	用務員	計
柏	1	1	0	24	1	0	1	28	1	1	2
柏第二	1	1	0	38	2	1	2	45	0	0	0
土	1	1	0	17	1	0	1	21	1	1	2
富勢	1	1	0	28	1	1	1	33	0	0	0
田中	1	1	1	23	1	0	1	28	1	0	1
光ヶ丘	1	1	0	25	1	1	1	30	0	0	0
柏第三	1	1	0	19	1	0	1	23	1	0	1
柏第四	1	1	0	20	1	1	1	25	0	0	0
南部	1	1	1	20	1	0	1	25	1	0	1
柏第五	1	1	1	26	1	0	1	31	1	0	1
酒井根	1	1	0	30	1	1	1	35	0	0	0
西原	1	1	0	24	1	0	1	28	1	0	1
逆井	1	1	0	28	1	0	1	32	1	0	1
松葉	1	1	0	30	1	1	1	35	0	0	0
中原	1	1	0	23	1	0	1	27	1	0	1
豊四季	1	1	0	27	1	1	1	32	0	0	0
風早	1	1	1	15	1	0	1	20	0	0	0
手賀	1	1	1	7	1	0	1	12	0	0	0
大津ヶ丘	1	1	1	23	1	1	1	29	0	0	0
高柳	1	1	0	26	1	0	1	30	0	0	0
合計	20	20	6	473	21	8	21	569	9	2	11

(6) 市立小中学校教職員数の推移（過去5年間）

【小学校】

年度	学校数	県費負担教職員数
H24	42	1,095
H25	42	1,048
H26	42	1,034
H27	42	1,050
H28	42	1,064

【中学校】

年度	学校数	県費負担教職員数
H24	20	594
H25	20	572
H26	20	565
H27	20	577
H28	20	572

(7) 市立柏高等学校生徒数・教職員数（平成29年5月1日現在）

区分	学級数	生徒数			教員数						事務室職員数	教職員合計
		男子	女子	計	校長	教頭	教諭	養護	実習助手	講師		
普通科	26	396	448	844	1	2	59	1	1	16	5	85
スポーツ科学科	3	76	45	121								
計	29	472	493	965								

9 市立以外の市内教育機関（平成29年5月1日現在）

(1) 私立幼稚園

	名 称	所 在 地	保 育 年 数	教 員 数	教員数							園 児 数
					園 長	副 園 長	主 任	教 諭	助 教 諭	助 手	講 師	
私立	南柏幼稚園	今谷上町19	3	21	1	0	1	10	0	8	1	236
私立	柏幼稚園	中央1-7-7	3	34	1	0	1	13	5	14	0	249
私立	とみせ幼稚園	根戸351-2	3	13	1	0	1	9	2	0	0	153
私立	すみれ幼稚園	みどり台1-11-1	3	26	1	0	1	24	0	0	0	413
私立	ますお幼稚園	増尾1-10-7	3	14	1	0	0	8	5	0	0	152
私立	豊四季幼稚園	旭町7-4-58	3	37	1	1	2	17	10	6	0	495
私立	柏陽幼稚園	新富町2-1-11	3	15	1	0	1	9	1	0	3	199
私立	柏さくら幼稚園	十余二248	3	41	1	1	1	22	4	2	10	511
私立	吉田幼稚園	弥生町4-6	3	19	1	0	1	9	0	8	0	198
私立	百合園幼稚園	南増尾2-15-2	3	20	1	1	1	9	2	5	1	189
私立	沼南幼稚園	高柳1364	3	18	1	0	1	8	4	4	0	172
私立	田中幼稚園	大室1263	3	31	1	1	1	21	0	2	5	409
私立	きたかしわ幼稚園	十余二287-61	3	19	1	1	0	16	1	0	0	226
私立	松ヶ崎幼稚園	松ヶ崎225-3	3	20	1	0	1	18	0	0	0	206
私立	第二ますお幼稚園	増尾台4-6-60	3	15	1	0	1	9	4	0	0	190
私立	くりの木幼稚園	豊四季633-15	3	22	1	0	1	13	0	4	3	191
私立	にしはら幼稚園	西原2-9-1	3	21	1	0	1	16	2	1	0	321
私立	高柳台幼稚園	高柳623-4	3	6	1	0	0	5	0	0	0	48
私立	大津ヶ丘幼稚園	大津ヶ丘1-44	3	7	1	0	1	4	0	1	0	101
私立	さかいね幼稚園	酒井根11-4	3	19	1	0	1	12	5	0	0	211
私立	柏ひがし幼稚園	布施新町1-5-10	3	15	1	0	2	9	0	0	3	146
私立	加賀幼稚園	加賀2-13-1	3	14	1	0	1	9	0	0	3	227
私立	晴山幼稚園	しいの木台4-1-2	3	21	1	1	0	15	0	4	0	240
私立	風早幼稚園	大津ヶ丘4-7	3	15	1	0	1	7	6	0	0	158
私立	麗澤幼稚園	光ヶ丘2-1-1	3	17	1	0	1	10	4	1	0	137
私立	松葉幼稚園	松葉町5-8	3	22	1	0	1	8	3	9	0	172

(2) 中学校

	名称	所在地	教員数	学級数	生徒数
県立	東葛飾中学校	柏市旭町 3-2-1	13	4	159
私立	麗澤中学校	柏市光ヶ丘 2-1-1	37	13	425
私立	芝浦工業大学柏中学校	柏市増尾 700	32	15	570
私立	二松学舎大学附属柏中学校	柏市大井 2590	15	6	137

(3) 高等学校

	名称	所在地	教員数		学級数		生徒数	
			全日制	定時制	全日制	定時制	全日制	定時制
県立	東葛飾高等学校	柏市旭町 3-2-1	全日制	62	全日制	24	全日制	970
			定時制	19	定時制	8	定時制	196
県立	柏高等学校	柏市布施 254	61	普通	21	普通	849	
				理数	3	理数	120	
県立	柏南高等学校	柏市増尾 1705	62	27	1,103			
県立	柏陵高等学校	柏市逆井 444-1	60	27	1,069			
県立	柏中央高等学校	柏市松ヶ崎 884-1	64	27	1,093			
県立	柏の葉高等学校	柏市柏の葉 6-1	69	普通	20	普通	815	
				情報 理数科	3	情報 理数科	119	
県立	沼南高等学校	柏市岩井 678-3	43	15	540			
県立	沼南高柳高等学校	柏市高柳 995	46	18	700			
私立	麗澤高等学校	柏市光ヶ丘 2-1-1	54	23	754			
私立	日本体育大学柏高等学校	柏市戸張 944	59	40	1416			
私立	芝浦工業大学柏高等学校	柏市増尾 700	45	21	851			
私立	流通経済大学附属柏高等学校	柏市十余二 1-20	53	30	1,108			
私立	二松学舎大学附属柏高等学校	柏市大井 2590	44	26	944			

(4) 特別支援学校

	名称	所在地	学部	教員数	学級数	児童生徒数
県立	柏特別支援学校	柏市十余二 418-5	小学部	41	23	90
			中学部	21	13	48
			高等部	43	16	102
			合 計	105	52	240

※学校長はどの学部にも属さないため、学校長を含めると教員数は合計 106 名

(5) 大学等

	名称	所在地	電話番号
国立	東京大学柏キャンパス	柏市柏の葉 5-1-5	04-7136-3200
国立	千葉大学柏の葉キャンパス	柏市柏の葉 6-2-1	04-7137-8000
私立	麗澤大学	柏市光ヶ丘 2-1-1	04-7173-3601
私立	開智国際大学	柏市柏 1225-6	04-7167-8655
私立	二松学舎大学柏キャンパス	柏市大井 2590	04-7191-8751
国立	気象大学校	柏市旭町 7-4-81	04-7144-7185

10 生涯学習関連施設等（平成29年5月1日現在）

(1) 公民館

施設名	所在地	電話	施設の概要
中央公民館	柏5-8-12	04-7164-1811	開設 昭和56年4月 講堂，集会室，会議室，料理実習室，創作室，音楽室，和室，茶室，幼児室，視聴覚室（パソコン室），市民美術サロン

(2) 青少年関連施設

施設名	所在地	電話	施設の概要
青少年センター	十余二313-92	04-7131-5856	開設 昭和63年4月 総床面積 1,215㎡ 研修室，創作室，会議室①，会議室②，多目的室，グラウンド，キャンプ場，子育て支援スペース（しましまひろば）
少年補導センター	柏5-8-32	04-7164-7571	開設 昭和41年5月 総床面積 106.32㎡ 相談室，電話相談室

(3) 文化施設

施設名	所在地	電話	施設の概要
市民ギャラリー	柏市柏1-7-1-301号 Day One タワー3階	04-7157-0280	高島屋ステーションモールより移転（平成28年5月1日新装開館） 展示スペース266㎡ 主催者控室20.3㎡ ギャラリー倉庫91.3㎡
郷土資料展示室	大島田48-1 （沼南庁舎2階）	04-7191-1450	開設 平成20年8月 展示スペース面積 313.58㎡ 収蔵庫面積 134.43㎡

(4) スポーツ関連施設

施設名	所在地	電話	施設の概要
中央体育館	柏下73	04-7164-9573	開設：昭和52年4月 アリーナ，小体育室，柔・剣道場，トレーニング室，弓道場，相撲場，幼児体育室，ランニングコース
沼南体育館	藤ヶ谷1908-1	04-7193-1111	開設：平成6年9月 アリーナ，柔・剣道場，トレーニング室，弓道場，フットサル場，大会議室，サウナ
富勢運動場	根戸507	04-7131-7011	開設：昭和44年7月 多目的広場，野球場4面（夜間照明有），庭球場12面（内4面夜間照明有）
逆井運動場	逆井145	04-7175-0750	開設：昭和59年8月 庭球場10面，ゲートボール場，多目的広場，自由広場
柏の葉庭球場	柏の葉6-7	04-7134-8380	開設：平成4年4月 庭球場8面
宮田島運動場	逆井335-2	04-7176-2066	開設：平成7年4月 少年野球場，ゲートボール場，フットサル場2面
塚崎運動場	塚崎1454	04-7192-0488	開設：昭和55年8月 野球場（夜間照明有），庭球場2面，多目的広場
利根運動場	弁天下4400	04-7131-7011	開設：昭和55年8月 野球場4面，サッカー場2面

柏の葉公園運動場	柏の葉 4-1	04-7134-8380	開設：18年6月 多目的広場（サッカー場1面等）
新十余二第一公園 野球場	新十余二 4-1	04-7134-8380	開設：昭和47年10月 野球場1面
新十余二第二公園 庭球場	新十余二 11-4	〃	開設：昭和47年10月 庭球場3面
松葉第一近隣公園 野球場	松葉町 4-6	04-7134-3666	開設：昭和56年10月 野球場1面
松葉第二近隣公園 庭球場	松葉町 4-13	〃	開設：昭和56年10月 庭球場3面
大津ヶ丘中央公園運動 場	大津ヶ丘 2-1	04-7193-6116	開設：昭和51年5月 少年野球場，庭球場3面（夜間照明有）
手賀の丘公園運動場	片山 294	04-7192-4730	開設：昭和62年4月 多目的広場，野球場（兼用），庭球場6面，ゲートボール場2面
しいの木台公園庭球場	しいの木台 2-11-1	047-383-5855	開設：平成8年11月 庭球場2面
ひばりが丘市民プール	ひばりが丘 18-2	04-7167-8024	開設：昭和43年7月 50m，25m，幼児用
柏西口第一公園市民プ ール	明原 3-1-10	04-7144-5759	開設：昭和45年8月 25m，幼児用A，B
船戸市民プール	船戸山高野 170-1	04-7131-0050	開設：昭和58年7月 流水，スライダー，幼児用（スライダー付）
逆井市民プール	逆井 145	04-7175-7201	開設：昭和59年8月 25m，幼児用（スライダー付）
大津ヶ丘中央公園市民 プール	大津ヶ丘 2-1	04-7193-6116	開設：昭和53年7月 25m，幼児用
船戸運動広場	船戸 1807-1	04-7191-7399	開設：昭和55年9月 多目的広場（少年野球1面）
高田運動広場	高田 431 ほか	〃	開設：昭和59年1月 多目的広場（少年野球2面，ゲートボール等）
山高野運動広場	船戸山高野 182-1	〃	開設：昭和58年7月 多目的広場（ソフトボール2面）
名戸ヶ谷運動広場	名戸ヶ谷 1304 ほか	〃	開設：昭和55年8月 多目的広場（野球（一般，少年各1面）等）
逆井運動広場	逆井 5-7	〃	開設：昭和57年4月 多目的広場（少年野球1面，ゲートボール等）
柏ビレジ運動広場	大室 1311-63 ほか	〃	開設：平成2年9月 多目的広場（少年野球1面，サッカー等）
中の橋運動広場	大津ヶ丘 3-22	〃	開設：昭和53年6月 庭球場2面
利根サイクリングコー ス			

※利根レンタサイクル事業は平成24年度をもって廃止しました。サイクリングコースは引き続き管理してまいります。

(5) 図書館

施設名	所在地	電話	施設の概要
図書館本館	柏 5-8-12	04-7164-5346	開設：昭和51年3月 総床面積：2,005㎡ 開架室, 読書室, プラネタリウム 蔵書約 318,000 冊
豊四季台分館	豊四季台 1-1-111	04-7145-9546	開設：昭和49年10月 開架室 蔵書約 36,000 冊
田中分館	大室 249-1 田中近隣センター内	04-7134-2546	開設：昭和54年5月 開架室 蔵書約 35,000 冊
南部分館	新逆井 2-5-13 南部近隣センター内	04-7172-9194	開設：昭和54年5月 開架室 蔵書約 37,000 冊
西原分館	西原 3-2-48 西原近隣センター内	04-7152-9898	開設：昭和54年5月 開架室 蔵書約 32,000 冊
永楽台分館	永楽台 2-11-25 永楽台近隣センター内	04-7163-1232	開設：昭和55年5月 開架室 蔵書約 37,000 冊
布施分館	布施 1196-5 布施近隣センター内	04-7132-3193	開設：昭和55年5月 開架室 蔵書約 36,000 冊
増尾分館	増尾 3-1-1 増尾近隣センター内	04-7172-9193	開設：昭和57年1月 開架室 蔵書約 37,000 冊
光ヶ丘分館	光ヶ丘団地 200-5 光ヶ丘近隣センター内	04-7175-3746	開設：昭和57年5月 開架室 蔵書約 37,000 冊
新富分館	豊四季 945-1 新富近隣センター内	04-7147-2690	開設：昭和57年5月 開架室 蔵書約 35,000 冊
高田分館	高田 693-2 高田近隣センター内	04-7147-2440	開設：昭和58年4月 開架室 蔵書約 34,000 冊
根戸分館	根戸 467 根戸近隣センター内	04-7131-6053	開設：昭和58年4月 開架室 蔵書約 31,000 冊
新田原分館	東柏 2-2-15 新田原近隣センター内	04-7167-1298	開設：昭和59年10月 開架室 蔵書約 27,000 冊
松葉分館	松葉町 4-11 松葉近隣センター内	04-7134-0046	開設：昭和62年10月 開架室 蔵書約 44,000 冊
藤心分館	藤心 4-1-11 藤心近隣センター内	04-7175-4946	開設：昭和62年10月 開架室 蔵書約 34,000 冊
沼南分館	大島田 440-1 沼南近隣センター内	04-7192-1115	開設：平成17年3月 開架室 蔵書約 55,000 冊
高柳分館	高柳 1652-10 高柳近隣センター内	04-7193-1160	開設：平成17年3月 開架室 蔵書約 26,000 冊
こども図書館	大島田 48-1 沼南庁舎内	04-7108-1111	開設：平成20年8月 開架室 蔵書約 33,000 冊

平成 2 8 年度版 柏市教育年報

平成 2 9 年 9 月 発行

編集・発行 / 柏市教育委員会

生涯学習部教育総務課

柏市大島田 4 8 番地 1

04-7191-7389