

令和 5年 4月 18日

柏市議会議長 円谷 憲人 様

議員名 桜田 慎太郎



政務活動費収支報告書

柏市議会政務活動費交付条例第13条第1項の規定により、令和4年度政務活動費に係る収支報告書及び領収書等を提出します。

1 収 入

720,000 円

2 支 出

科 目	金 額 (円)	備 考
研 修 費		
調 査 旅 費		
資 料 購 入 費		
資 料 作 成 費		
広 報 費	707,850	
広 聴 費		
人 件 費		
事 務 所 費		
そ の 他 の 経 費		
合 計	707,850	

3 残 金

12150 円



領収書等の貼付票

議員名 桜田 慎太郎

No. 1

使途科目 広報費

領 収 書

No.220527

発行日： 2022年5月27日

桜田慎太郎 御中

市政レポート3万部 制作・印刷・ポスティング代

下記、正に領収いたしました。

金額： ¥393,250

但 制作費44,000円 印刷代167,750円
ポスティング代181,500円 税込

内 消費税等 35,750円

株式会社プランニングジェル
〒277-0827
千葉県柏市松葉町5-5-7
TEL/FAX：04-7131-8434

担当： [Redacted]



広報誌等索引票		按分票	
領収書日付:	令和4年5月27日	領収書日付:	令和4年5月27日
領収書金額:	393,250 円	領収書金額:	393,250 円
題名:	桜田しんたろう市政レポート vol.5	品名:	議会活動報告印刷・配布代
発行日:	令和4年6月1日	按分率:	10 分の 9
発行部数:	30,000 部	政務活動費対象金額:	353,925 円
		備考:	

御請求書

発行日 令和4年5月24日

桜田 慎太郎 御中

PS

Planning Shell

下記の通り御請求申し上げます。

御請求額合計 ¥393,250 (税込) 円

プランニング シェル

〒277-0827 千葉県柏市松葉町5-27
TEL: FAX 04-7131-8434

<明細>

No.	品名	単価	数量	計	備考
1	桜田しんたろう	20,000.00	2	40,000	両面カラー制作代
2	議会レポートVOL5(A4巻三折)				
3	コート90k 両面カラー	5.00	30,500	152,500	印刷代
4	制作+印刷+ポストイン				
5	指定区域軒並配布	5.50	30,000	165,000	ポストイン代
6					
7					
8					
9					
10					
11					
12					
13					
14					
15					
16					
17					
18					
19					
20					
21					
22					
23					
24					
25					

小計	357,500
消費税(10%)	35,750
合計	393,250

■振込先

※ [Redacted]
株式会社プランニングシェル
※ [Redacted]
株式会社プランニングシェル

特記事項	※楽天銀行にお振込みください。 2/20までお願いします。
------	----------------------------------

領収書等の貼付票

議員名 桜田 慎太郎

No. 2

使途科目 広報費

No.221130

領 収 書

発行日： 2022年11月30日

桜田慎太郎

御中

市政レポート3万部 制作・印刷・ポスティング代

下記、正に領収いたしました。

金額： **¥393,250**

但 制作費44,000円 印刷代167,750円
ポスティング代181,500円 税込

内 消費税等 35,750円

株式会社プランニングシェル
〒277-0827
千葉県柏市松葉町5-5-7
TEL/FAX：04-7131-8434

担当： 

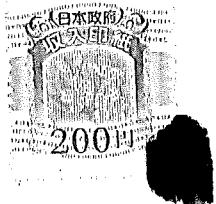

広報誌等索引票	
領収書日付:	<u>令和4年11月30日</u>
領収書金額:	<u>393,250 円</u>
題名:	<u>桜田しんたろう市政レポート vol.6</u>
発行日:	<u>令和4年11月28日</u>
発行部数:	<u>30,000 部</u>

按分票	
領収書日付:	<u>令和4年11月30日</u>
領収書金額:	<u>393,250 円</u>
品名:	<u>議会活動報告印刷・配布代</u>
按分率:	<u>10 分の 9</u>
政務活動費対象金額:	<u>353,925 円</u>
備考:	

御請求書

発行日 令和4年11月21日

桜田 慎太郎 御中

PS

Planning Shell

プランニング シェル

下記の通り御請求申し上げます。

御請求金額合計 **¥393,250** (税込)

〒277-0827 千葉県柏市松葉町5-5-7

TEL:FAX 04-7131-8434

<明細>

No.	品名	単価	数量	計	備考
1	桜田しんたろう	20,000.00	2	40,000	両面カラー制作代
2	議会レポートVol.6(A4巻三折)				
3	コート90k 両面カラー	5.00	30,500	152,500	印刷代
4	制作+印刷+ポストイン				
5	指定区域軒並配布	5.50	30,000	165,000	ポストイン代
6					
7					
8					
9					
10					
11					
12					
13					
14					
15					
16					
17					
18					
19					
20					
21					
22					
23					
24					
25					

小計	357,500
消費税(10%)	35,750
合計	393,250

■振込先

※ 
株式会社プランニングシェル

※ 
株式会社プランニングシェル

特
記
事
項

※楽天銀行にお振込みください

市政レポート vol.5

発行：柏市議会議員 桜田しんたろう <http://www.s-sakurada.jp>…
〒277-0814 柏市正連寺 373-1 FAX：04-7135-3821



桜田 さくらだ しんたろう



柏清風所属（構成員14名の保守系最大会派）。平成30年度、令和元年度、令和2年度決算審査特別委員会委員。
平成30年度、令和元年度 常任委員会 総務委員会に所属。令和3年度、常任委員会 市民環境委員会（副委員長）
に所属。令和3年度、議会運営委員会。令和3年度、議会広報委員会。

令和4年 第1回定例会

定例会日程	開会（招集日）	令和4年2月25日
	質疑並びに一般質問	3月3日～14日
	常任委員会	4月15日・16日
	閉会（採決）	令和4年3月22日

令和4年第1回定例会では、市長より令和4年度当初予算案が示され、新型コロナウイルス感染症への対応、自然災害に強い強靱なまちづくり、子育て・教育世代の支援等含む、一般会計1,485億円が全会一致で可決されました。また、桜田しんたろうは3月定例会にて登壇し、令和4年度一般会計予算への質疑や多くの地域の諸問題について一般質問を行いました。

可決された主な議案の内容

新型コロナウイルスワクチン予防接種

事業費18億9,773万円
新型コロナウイルスワクチンの予防接種を継続実施

公設市場「併設 道の駅」検討業務

事業費2,013万円
公設市場の再整備と活性化のために、「併設 道の駅」の設置の可能性を検討する業務委託を実施

千葉北西連絡道路整備促進の継続実施

事業費11万円
千葉北西連絡道路整備促進の要望活動に係る負担金

駅前「こども広場」及び「こども図書館」の設置検討調査

事業費393万円
子育てに関する機能を集約し、複合施設化を検討。令和4年度は、先進自治体の取組を研究するとともに、市民のニーズを把握するため、WEB アンケート及び保護者へのヒアリング調査を実施

（仮称）柏市子ども家庭総合支援センターの設置

事業費6,421万円
児童相談所機能含む（仮称）柏市子ども家庭総合支援センターの整備に向け、基本設計を実施

本庁舎のLED化

事業費27万円
本庁舎の照明灯をLED化 / 設置完了予定後1ヵ月間のリース料

定例会質疑並びに一般質問

1 千葉北西連絡道路について
千葉北西連絡道路整備促進の継続実施（議案第27号）

2 地域づくりについて
柏の葉コミュニティエリア計画
ア 柏の葉近隣センター
イ 「こども広場」及び「こども図書館」の設置検討調査（議案第27号）

3 こども行政について
（仮称）柏市子ども家庭総合支援センターの設置（議案第27号）

4 経済産業行政について
公設市場「併設 道の駅」検討業務（議案第27号）

5 脱炭素化の取組について
(1) 本庁舎のLED化（議案第27号）
(2) 家庭の脱炭素化

6 防災・水害・雪害対策について
(1) 土砂災害
(2) 東花野井第一公園
(3) 田中調節池の越流提移設・堤防強化
(4) 雪害対策

7 消防行政について
救急体制

8 スポーツ行政について
NEC グリーンロケッツ東葛

千葉北西連絡道路について

千葉北西連絡道路整備促進の継続実施（議案第 27 号）

- 現在、国土交通省を中心に基本方針の策定に向けた検討が進められているが、千葉北西連絡道路の早期実現に向けて、今後どのような取組を進めていくのか。市長の考えをお聞かせ下さい。
- 千葉北西連絡道路については、国道16号の渋滞緩和をはじめ防災面や物流などの経済面も含め多岐にわたる効果が期待される。国や千葉県において千葉北西部の自立的な発展や地域間の連携を支える高規格道路として各ビジョンに位置づけられるなど、整備の推進に向かっている。私（市長）自身も市長就任後の令和4年1月24日に国土交通省へ伺い、市内の交通状況からこの道路の必要性を伝え、道路計画の基本方針の策定に向けた第3回千葉北西連絡道路検討会の早期開催を要望した。期間短縮を目指し、今後も県及び沿線市と連携しながら、事業実施に向け積極的に取り組む。

地域づくりコミュニティ

柏の葉コミュニティエリア計画 柏の葉近隣センター

- 2020年9月26日に柏の葉ふるさと協議会設立総会が開催され、10月1日に発足されましたが、地域コミュニティの拠点となる近隣センターがありません。柏の葉ふるさと協議会からは、早期に設置してほしいという要望があります。柏の葉近隣センターの今後の整備計画をお示し下さい。
- 現在、柏の葉地域ふるさと協議会において近隣センター検討委員会のメンバーを募り、2月4日を皮切りに、2か月に1度のペースで定期的に本市との協議を進めていくこととした。今後検討委員会との協議において地域における情報と要望を丁寧に伺い、柏の葉地域の皆様と共に合意形成を図りながら、近隣センターの整備に向けて鋭意取り組む。

「こども広場」及び「こども図書館」の設置検討調査（議案第 27 号）

- 柏の葉エリアには図書館がありません。特にこのエリアは子育て世帯が多く、保育園、幼稚園、小学校、中学校が新設されている。子供広場、こども図書館の機能を持たせた近隣センターが必要では。
- 令和4年度に柏で子育てをしている方々の要望や現状などを把握するためのニーズ調査を行う。

経済産業行政について

公設市場「併設 道の駅」検討業務（議案第 27 号）

- 柏公設市場は、柏インターチェンジや柏の葉キャンパス駅が近くにあり、国道16号線に隣接し、周辺に人口が集中する立地条件を踏まえれば、道の駅化による広域的な集客施設への転換は柏北部地域に新たな魅力と活力を吹き込む大変に魅力的な構想であると考えます。今定例会に提案された来年度予算案において、公設市場併設道の駅検討業務として2,000万円が計上されている。また、道の駅については、道路アクセスが非常に重要である。市の見解をお示し下さい。
- 柏公設市場併設道の駅の可能性調査においては、生鮮食料品流通の拠点であることをはじめ国道、鉄道駅、柏の葉地域の学術的資源、農地、消費地など市場の活性化や地域振興には多くの恵まれた素材、魅力がございます。その一方で、アクセス道路をはじめとする様々な課題も想定されますので、道の駅併設の実現可能性については多様な視点から適切に評価、判断してまいります。



道の駅ようなん

脱炭素化の取組について

本庁舎のLED化（議案第 27 号）

- 令和3年第2回定例会にて、脱炭素化を進めるためには照明のLED化が効果的であると推奨いたしました。また、照明のLED化は電気料金の削減による財政負担の低減を図ることにもつながります。今回本庁舎のLED化が令和4年度の予算案に計上されましたが、本庁舎のLED化を今後どのように進めていくのか、整備計画をお示し下さい。
- 市有施設への脱炭素化を促進する取組の一つとして本庁舎の照明のLED化に取り組むこととした。これらを令和4年度中にLED照明に交換し、10年間のリース契約を行う。スケジュールとしては、令和4年8月にリース契約を行い、10月には工事着工、順次LED照明への交換を進め、令和5年2月に工事完了となるよう計画を進めます。

防災、水害、雪害対策について

土砂災害

- 自然災害に強い強靱なまちづくりとして、土砂災害警戒区域や危険個所の再調査、さらには洪水ハザードマップの見直しが事前の減災対策として必要と考えますが、今後の市の見解は。
- 現在柏市防災ガイドブックを新たに作成中で、洪水ハザードマップを挟み込む冊子型とし、日頃からの心構えや避難時の対策、備蓄品及び非常時持ち出し品など地震や風水害発生時に必要な処理事項をより分かりやすく情報を集約した。なお、柏市防災ガイドブックは、4月から本庁舎並びに近隣センターで配布できるよう準備を進めている。

田中調節池の越流提移設・堤防強化

- 田中調節池は、令和元年10月の台風の際には約4,300万m³の水を貯水して、下流域の洪水防止に大きな役割を果たしました。国土交通省では、近年の災害の激甚化に対応するため越流提の移設による治水容量の拡大を計画しています。一方で、田中調節池の中には稲作を中心とした大規模な農地が広がっており、越流提の移設に当たっては農業者の十分な説明と配慮が欠かせません。また、柏ビレジヤや花野井地域など利根川沿いの低地に住む市民の生命と財産を守るためには、住宅地沿いの周囲堤の強化も必要です。地域の防災、減災の観点で極めて重要な本事業に対する市の見解は。
- この事業は、現在の越流提を上流側に移設することによって洪水調節容量を従来の6,100万m³から7,200万m³に増大させるとともに、周囲堤防のかさ上げや拡幅を実施し、田中調節池の洪水調整機能の向上を図ることを目的としている。また、本年1月には国土交通省利根川上流河川事務所より、堤防の拡幅等に関する地元住民説明に対し本市へ協力の要請がありました。本市としても、近年多発している集中豪雨や大型台風から周辺住民の生命と財産を守るためにも国土交通省と情報交換に努め、事業の早期着手に向けて協力してまいります。

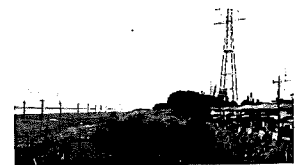

田中調節池 住宅地沿い周囲堤



市政レポート vol.6

発行: 柏市議会議員 桜田しんたろう <http://www.s-sakurada.jp>
〒277-0814 柏市正連寺 373-1 FAX: 04-7135-3821



桜田 さくらだ しんたろう

柏清風所属 (構成員 14 名の保守系最大会派。現在副幹事長) 平成 30 年度、令和元年度、令和 2 年度、令和 3 年度
決算審査特別委員会。平成 30 年度、令和元年度 常任委員会 総務委員会に所属。令和 3 年度、常任委員会
市民環境委員会 (副委員長) に所属。令和 3 年度、議会運営委員会。令和 3 年度、議会広報委員会。



令和4年 第3回定例会

定例会日程	開会 (招集日)	令和4年9月2日
	質疑並びに一般質問	9月8日~15日
	常任委員会	9月16日・20日
	閉会 (採決)	令和4年9月22日

令和4年第3回定例会では、市長より4年度補正予算案が示され、原油価格・物価高騰、新型コロナウイルス感染症への対応を含む補正予算が可決されました。また、桜田しんたろうは9月定例会にて登壇し、多くの地域の諸問題について一般質問を行いました。

可決された主な議案の内容

電気・ガス・食料品等価格高騰緊急支援給付金

事業費 23億 2,109万円

介護・障害福祉サービス、保育園・幼稚園事業者向け物価高騰対策支援助成金

事業費 2億 6,736万円

肥料価格等高騰対策支援

事業費 8,000万円

子どもの学び応援事業

事業費 3億 9,000万円

公共交通事業者燃料価格高騰対策支援事業

事業費 4,592万円

新規感染者数・自宅療養者数急増への対応

事業費 24億 9,534万円

- ①「柏市コロナフォローアップセンター」運営体制の拡充
- ②感染症医療費公費負担
- ③無料 PCR 検査事業
- ④自宅療養者への支援物品の配送

定例会質疑並びに一般質問

1 千葉北西連絡道路について 千葉北西連絡道路整備の進捗状況

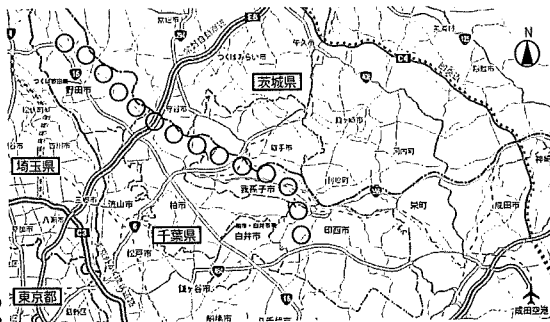

千葉県北西地域の道路ネットワーク

2 防災・水害対策について

- (1) 田中調節池の越流提移設・堤防の強化
- (2) 水害対策

3 経済産業行政について

柏北部公設市場「併設 道の駅」検討業務

4 教育行政について

- (1) 柏北部東地区新設小学校整備
ア 開校後の外構工事 イ 通学路の安全確保
- (2) 田中中学校整備

5 柏駅周辺のまちづくりについて

- (1) 東口ダブルデッキ上での社会実験
- (2) ごみのポイ捨て対策

6 地域づくりについて

- (1) 柏の葉近隣センター
- (2) 北部近隣センター

7 スポーツのまち柏について

・柏二中相撲部 ・柏ゴールデンホークス

8 ウイングホール柏斎場について

火葬場の現状と対策

9 柏市役所第10駐車場について

駐車場の安全確保

千葉北西連絡道路について

千葉北西連絡道路整備の進捗状況

- Q 第3回千葉北西連絡道路検討会では、基本方針の骨子がまとまったと聞く。検討会の内容は。
- A 8月23日に第3回千葉北西連絡道路検討会が開催された。検討会では、新たに千葉北西連絡道路の概略計画検討に向けた基本方針の骨子として3つの項目を取りまとめた。1点目は、千葉北西連絡道路の起終点である。野田市内で国道16号と交差するつくば野田線以北を起点とし、印西市内の国道464号付近を終点とする。2点目は、求められるサービスレベルであり、業務核都市間のほかの地域との連絡性を考慮し、核都市広域幹線道路としての機能を備えること、多車線の自動車専用道路とすること、広域的な道路ネットワークとして機能を最大限発揮するための常磐自動車道及び国道6号へのアクセスに配慮することを盛り込んでいる。3点目は地域への配慮事項であり、河川、鉄道といった既存インフラ機能に影響を与えないよう考慮すること、ルートや構造の検討に当たっては自然環境や地域分断に配慮すること、国、県、沿線自治体が連携して取組を進めることである。これらを踏まえ、次回以降の検討会において沿線自治体の意見を踏まえた基本方針の策定を予定している。基本方針の策定後は、概略ルートや構造の検討といった計画段階評価が進められることとなり、その後環境影響評価や都市計画決定の手続きを経て、事業化される流れとなる。

経済産業行政について

柏北部公設市場「併設 道の駅」検討業務

- Q 現況と今後のスケジュールは。
- A 場内事業者に対して公設市場の活性化と併設道の駅の可能性に関するアンケート調査を行う予定。市民に対する意識調査を行う準備も進めている。今後の予定は、公設市場を取り巻く環境や課題等を整理し11月には中間報告、3月中には最終報告として取りまとめを行う予定である。

教育行政について

柏北部東地区新設小学校整備

ア 開校後の外構工事

- Q 敷地の外周部その2工事は、工期が令和5年7月までである。登下校の際は、児童の安全に十分配慮するように。また、その3工事は敷地内の工事である。これらの安全対策は。
- A 児童生徒の安全の配慮については、施工業者と十分協議を行い、最善の注意をしながら工事を進める。

イ 通学路の安全確保

- Q 開校に向け通学エリアや通学路が大きく変わる。通学路の安全対策として、路側帯やグリーンベルトの標示、歩道のない場所には歩道の確保、信号機の必要な交差点には設置を。危険な箇所にはガードレールの設置を。令和5年4月開校までの通学路の整備状況は。
- A 移転開校に向け児童が安全に登下校できるように学校、保護者、警察、道路管理者、関係町会等と連携し、引き続き危険箇所の把握に努め、実現可能な安全対策に取り組む。

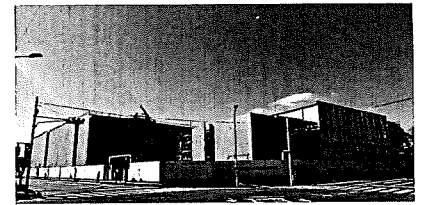

柏北部東地区新設小学校

田中中学校整備

- Q 田中地域の生徒の増加に伴い、田中中学校は教室不足への対応の為、令和7年度に校舎を増築予定だが、増築校舎の位置と規模は。
- A 整備教室数は、既存校舎と合わせて普通教室36教室、特別教室6教室を整備する。位置については、敷地の西側にすることでグラウンドをなるべく削らないよう配慮し、200mトラックなど学校の運営上必要なスペースについては最大限これを確保できるような形にする。規模は、4階建て、延床面積は、6,000平米となる予定である。
- Q 今年の5月に第1回目のヒアリングを行ったが、どのような意見や要望、質問があったか。また、田中中学校は私の母校でもあります。たなかの里やモニュメント、記念碑等、残せるものは極力移設して残すように要望する。
- A 工事中の教育活動に支障がないように配慮して欲しいというご意見を頂いた。特にこの工事について、テニスコートの一部を工事エリアで使用するので、別途テニスコートを整備する。その他、地元の方の交流の場を確保して欲しいという意見を頂いたので、1階の会議室をセキュリティに配慮した形で外部からも利用出来るような形で現在検討を進めている。

地域づくりについて

柏の葉近隣センター

- Q 柏の葉近隣センターの整備に向けた進捗状況は。
- A 現在柏の葉ふるさと協議会と2カ月に1回のペースで検討会議を行い情報の共有を図っており、地域住民の交流、防災の拠点として必要となる機能について具体的な提案を頂いた。市としては、ご提案も含め、庁内の関係部署と協議を行い、柏の葉近隣センターの整備に向けた検討を進める。

北部近隣センター

- Q 田中近隣センターを工事するにあたり、田中近隣センターの機能を北部近隣センターに移動したが、団体が体育館を利用した際は、道路まで車が続き、駐車スペースが無い状況。利用者が増えるにあたり、駐車場の対応はどのように考えていたのか。
- A 田中近隣センターの工事に伴う北部近隣センターへの出張所機能の移転に伴い、駐車場の更なる混雑が予想されたことから隣接する田中北小の敷地内に公設の公用車駐車スペースを設け、利用者向け駐車場の確保に努めた。しかしながら、議員ご指摘のとおり、体育館の利用者が多い場合には従来通り駐車場が混雑し、周辺道路への路上駐車も見受けられる状況。市としては、利用者向け駐車スペースの不足につきましては、来年4月に移転を予定している田中北小の跡地活用と併せて解決に向けた検討を行って行く。



北部近隣センター駐車場

