

令和3年度版

柏市教育年報

柏市教育委員会

## は し が き

令和3年度版柏市教育年報は、令和3年度における柏市教育委員会の教育行政に関する事業実績を収録したものです。なお、【第6部 資料】については、最新のデータを掲載しています。

# 目 次

## 第1部 教育行財政

### I 教育委員会

1 教育委員会	1
2 教育大綱・総合教育会議	6
3 教育委員会の部門計画	6
4 事務局の組織及び事務分掌	9
5 附属機関	11
6 新型コロナウイルス感染症への対応	13

### II 教育財政

1 令和3年度一般会計当初予算における教育費の概要	17
2 教育費の推移	18

## 第2部 未来につなぐ柏の教育

### I 学ぶ意欲を育成する

1 分かる授業の推進	19
2 英語教育の推進	19
3 ICTの利活用の推進	20
4 学校図書館の活用	20
5 運動能力・運動習慣の維持及び向上	21
6 健康教育の充実	23
7 市立高校教育の推進	25

### II 互いの立場を尊重し合い、安心して学び合える環境をつくる

1 情報モラル教育の推進	27
2 道徳教育の充実	27
3 いじめ防止対策の推進	28
4 不登校等児童生徒への支援の充実	28
5 特別支援教育の推進	29
6 幼保こ小連携の推進	30
7 保護者の経済的負担の軽減	30
8 外国籍の子ども等に対する支援	31
9 学校規模の適正化	31
10 学校施設・設備の維持管理	31
11 安全・安心でおいしい給食の提供	32
12 防災体制の強化	32

### III 教職員の力量・学校の組織力を高める

1 教職員の育成	33
2 働き方改革の推進	37

### IV 地域・家庭とともにある学校をつくる

1 学校・地域・家庭の連携	38
---------------	----

## 第3部 笑顔と元気が輪となり広がるまち 柏～学びを通じた地域活性化～

1 生涯学習まちづくり出前講座	45
2 公民館の整備充実	46
3 青少年センターの機能及び利用状況	48
4 生涯学習情報の提供（らんらんかしわ）	48
5 生涯学習ガイド	48
6 生涯学習ボランティアシステム	48

## 第4部 文化の薫るまちづくり

### I 誰もが芸術文化に触れることのできる機会づくり

50

### II 芸術文化振興のための環境づくり

50

### III 芸術文化活動への支援と連携・協働による文化交流の促進

51

### IV 柏らしさを活かしたまちづくりの推進

52

### V 歴史資料・文化財の保全と活用

53

## 第5部 図書館サービスの充実

### I 多様な図書館サービスの推進

63

## 第6部 資料

1 柏市教育関係沿革	71
2 旧沼南町教育関係沿革	75
3 歴代教育委員名簿	76
4 附属機関委員名簿	77
5 校長・教頭・学校医等名簿	80
6 市立学校所在地等	83
7 市立学校施設の状況	84
8 市立学校児童生徒数・教職員数	88
9 市立以外の市内教育機関	92
10 生涯学習関連施設等	94

# 第 1 部 教育行財政

## I 教育委員会

### 1 教育委員会

#### (1) 教育長及び委員

教育委員会は、教育長及び4人の委員をもって組織される合議制の執行機関です。  
 教育長及び委員は、市長が議会の同意を得て任命します。  
 教育長の任期は3年で、委員の任期は4年です。また再任が認められています。

#### ■教育長及び委員の状況（令和4年3月31日現在）

役職	氏名	就任年月日	任期満了日
教育長	河 篤 貞	平成28年 4月1日（2期目）	令和 4年 3月31日
委員 （教育長職務代理者）	牧 田 謙太郎	平成28年10月1日（2期目）	令和 6年 9月30日
委員	森 秀 夫	平成29年10月1日（2期目）	令和 7年 9月30日
委員	深 田 恒 子	平成30年10月1日（1期目）	令和 4年 9月30日
委員	氏 田 青津子	令和 元年10月5日（1期目）	令和 5年10月 4日

#### (2) 教育委員会議

教育委員会の会議は教育長が招集し、教育長及び在任委員の過半数の出席をもって開き、議題を審議し、議決することができます。

令和3年度の会議の状況は、次のとおりです。

#### ■会議開催回数

区分	4月	5月	6月	7月	8月	9月	10月	11月	12月	1月	2月	3月	計
定例会	1回	1回	1回	1回	1回	1回	1回	1回	1回	1回	1回	1回	12回
臨時会	—	—	—	—	—	—	—	1回	—	—	1回	2回	4回
合計	1回	1回	1回	1回	1回	1回	1回	2回	1回	1回	2回	3回	16回

#### ■審議事項

令和3年 第4回定例会 4月28日(水) （オンラインシステムによる参集）	報告事項	1 市議会令和3年第1回定例会について 2 教育委員会事務局及び教育機関の職員数について 3 児童生徒数及び教職員数について 4 学校における新型コロナウイルス感染症への対応について 5 令和2年度事業実施状況について
	議決事項	1 柏市通学区域等審議会委員の委嘱について 2 柏市立小学校の通学区域の設定及び変更について 3 教育財産の用途廃止について 4 柏市教育支援委員会委員の委嘱について 5 柏市少年補導センター運営協議会委員の委嘱について
	協議事項	1 次回教育委員会定例会の開催日程について
令和3年 第5回定例会 5月27日(木) （オンラインシステムによる参集）	報告事項	1 令和4年度使用教科書の採択について
	議決事項	1 柏市社会教育委員の委嘱について 2 柏市公民館運営審議会委員の委嘱について 3 柏市文化振興審議会委員の委嘱について 4 柏市立図書館協議会委員の任命について 5 令和4年度柏市立高等学校第1年次入学者選抜要項の制定について 6 工事の請負契約の締結の申入れについて 7 工事の請負契約の締結の申入れについて 8 工事の請負契約の締結の申入れについて 9 令和3年度6月補正予算案の教育に関する事務に係る部分について

	協議事項	1 次回教育委員会定例会の開催日程について
令和3年 第6回定例会 6月28日(月)	報告事項	1 教育長による臨時代理について 2 柏市の「いじめ」の調査結果(令和2年度)について
	議決事項	1 柏市史編さん委員会委員の委嘱について 2 柏市立柏高等学校第三次教育計画策定委員会委員の委嘱について
	協議事項	1 次回教育委員会定例会の開催日程について
令和3年 第7回定例会 7月29日(木)	報告事項	1 市議会令和3年第2回定例会について 2 令和4年柏市新成人のつどいの実施について
	議決事項	1 教育財産の用途廃止について 2 令和4年度使用小学校用教科用図書の採択について 3 令和4年度使用中学校用教科用図書の採択について 4 令和4年度使用文部科学省著作教科書, 学校教育法附則第9条の規定による教科用図書及び拡大教科書の採択について 5 令和4年度使用柏市立柏高等学校教科用図書の採択について
	協議事項	1 次回教育委員会定例会の開催日程について
令和3年 第8回定例会 8月26日(木) (オンラインシステムによる 参集)	報告事項	1 令和2年度決算審査について 2 夏休み子ども教室について 3 交通事故防止に関する取組について
	議決事項	1 令和3年度9月補正予算案の教育に関する事務に係る部分について
	協議事項	1 次回教育委員会定例会の開催日程について
令和3年 第9回定例会 9月30日(木) (オンラインシステムによる 参集)	報告事項	1 令和3年度中学校総合体育大会の結果について 2 柏市の「いじめ」の状況について(令和3年度1学期) 3 令和3年度いじめ相談通報アプリ ストップイットの中間報告について 4 令和3年度全国学力・学習状況調査の結果について 5 令和3年度柏市学力・学習状況調査の結果について
	議決事項	なし
	協議事項	1 次回教育委員会定例会の開催日程について
令和3年 第10回定例会 10月28日(木)	報告事項	1 市議会令和3年第3回定例会について
	議決事項	1 教育委員会の権限に属する事務の管理及び執行の状況に係る点検及び評価について
	協議事項	1 次回教育委員会定例会の開催日程について
令和3年 第3回臨時会 11月18日(木)	議決事項	1 柏市立小学校設置条例及び柏市立こどもルーム条例の一部を改正する条例の制定申入れについて 2 財産の取得の申入れについて 3 財産の取得の申入れについて 4 令和3年度11月補正予算案の教育に関する事務に係る部分について 5 「工事の請負契約の締結について」の一部変更の申入れについて
令和3年 第11回定例会 11月25日(木)	報告事項	1 令和3年柏市新成人のつどい集合形式での開催中止に伴うフォトスポットの設置について 2 市内中学生ビブリオバトル(知的書評合戦)について 3 第5回柏市図書館を使った調べる学習コンクールについて 4 令和3年度千葉県中学校駅伝大会の結果について 5 第69回全日本吹奏楽コンクール等について

	議決事項	<ul style="list-style-type: none"> <li>1 柏市特別職職員給与条例の一部を改正する条例の制定に係る教育委員会の意見聴取について</li> <li>2 柏市一般職職員給与条例の一部を改正する条例の制定に係る教育委員会の意見聴取について</li> <li>3 柏市会計年度任用職員給与等条例の一部を改正する条例の制定に係る教育委員会の意見聴取について</li> </ul>
	協議事項	<ul style="list-style-type: none"> <li>1 次回教育委員会定例会の開催日程について</li> </ul>
令和3年 第12回定例会 12月23日(木)	報告事項	<ul style="list-style-type: none"> <li>1 市議会決算審査特別委員会について</li> <li>2 謎解きウォーク in 柏の葉について</li> <li>3 令和3年度オンライン国際交流会（小学校第1回・2回）について</li> <li>4 第2回柏市いじめ問題対策連絡協議会について</li> <li>5 柏市中生による「いじめ防止サミット KASHIWA」について</li> </ul>
	議決事項	<ul style="list-style-type: none"> <li>1 柏市教育委員会職員勤務時間規則の一部を改正する規則の制定について</li> <li>2 柏市教育委員会会計年度任用職員勤務時間等規則の一部を改正する規則の制定について</li> <li>3 柏市立高等学校教育職員勤務時間規則の一部を改正する規則の制定について</li> <li>4 柏市立小学校及び中学校通学区規則の一部を改正する規則の制定について</li> </ul>
	協議事項	<ul style="list-style-type: none"> <li>1 次回教育委員会定例会の開催日程について</li> </ul>
令和4年 第1回定例会 1月27日(木) (オンラインシステムによる 参集)	報告事項	<ul style="list-style-type: none"> <li>1 市議会令和3年第4回定例会について</li> <li>2 令和4年柏市新成人のつどいについて</li> <li>3 令和3年柏市新成人のつどい集合形式での開催中止に伴うフォトスポットの設置について</li> <li>4 柏市の「いじめ」の状況について（令和3年度2学期）</li> </ul>
	議決事項	<ul style="list-style-type: none"> <li>1 柏市学校運営協議会設置運営規則の一部を改正する規則の制定について</li> </ul>
	協議事項	<ul style="list-style-type: none"> <li>1 次回教育委員会定例会の開催日程について</li> </ul>
令和4年 第1回臨時会 2月15日(火)	議決事項	<ul style="list-style-type: none"> <li>1 令和3年度2月補正予算案の教育に関する事務に係る部分について</li> <li>2 令和4年度予算案の教育に関する事務に係る部分について</li> <li>3 第43回柏市教育功労者表彰について</li> <li>4 柏市立小学校及び中学校の校長、副校長及び教頭の進退内申について</li> </ul>
令和4年 第2回定例会 2月24日(木) (オンラインシステムによる 参集)	報告事項	<ul style="list-style-type: none"> <li>1 Online Kashiwa English Camp2021の実施について</li> <li>2 第55回柏市教職員教育実践記録表彰式及び記念講演会について</li> </ul>
	議決事項	<ul style="list-style-type: none"> <li>1 令和4年度柏市教育行政重点化方針の制定について</li> </ul>
	協議事項	<ul style="list-style-type: none"> <li>1 次回教育委員会定例会の開催日程について</li> </ul>
令和4年 第2回臨時会 3月23日(水)	報告事項	<ul style="list-style-type: none"> <li>1 教育長による臨時代理について</li> <li>2 教育長による臨時代理について</li> </ul>
	議決事項	<ul style="list-style-type: none"> <li>1 柏市教育委員会職員の人事異動について</li> </ul>
令和4年 第3回定例会 3月25日(金)	報告事項	<ul style="list-style-type: none"> <li>1 令和3年度学校予算の執行状況調査について</li> <li>2 柏市立柏高等学校第三次教育計画の策定について</li> <li>3 令和4年度柏市立高等学校入学者選抜について</li> <li>4 令和4年度の主要な工事の予定について</li> <li>5 第3回柏市いじめ問題対策連絡協議会について</li> </ul>
	議決事項	<ul style="list-style-type: none"> <li>1 柏市教育委員会会議規則の一部を改正する規則の制定について</li> <li>2 柏市教育委員会行政組織規則の一部を改正する規則の制定について</li> <li>3 柏市教育委員会処務規程及び柏市教育委員会公文書管理規程の一部を改正する訓令の制定について</li> <li>4 柏市教育委員会の権限に属する事務の補助執行規則の一部を改正する規則の制定について</li> </ul>

		5 柏市教育委員会一般職任期付職員採用条例施行等規則の一部を改正する規則の制定について 6 柏市教育委員会会計年度任用職員勤務時間等規則の一部を改正する規則の制定について 7 柏市就学援助規則の一部を改正する規則の制定について 8 柏市立小学校及び中学校職員服務規程の一部を改正する訓令の制定について 9 柏市立小学校及び中学校管理規則の一部を改正する規則の制定について 10 柏市立高等学校職員服務規程の一部を改正する訓令の制定について 11 柏市立高等学校管理規則の一部を改正する規則の制定について
	協議事項	1 次回教育委員会定例会の開催日程について
令和4年第3回臨時会 3月30日(水)	報告事項	1 柏市いじめ重大事態調査検証委員会の報告書について

※教育委員会議は暦年のため、令和3年4月定例会は第4回となります。

### (3) 教育委員会協議会、勉強会及び施設訪問等

教育委員に対し、教育に関する重要事項等の協議会、勉強会を開催し、また学校や社会教育施設等の訪問・視察により本市教育の現状把握を行うことで、教育委員としての識見を深め、教育行政の一層の向上を図っています。

#### ■教育委員会協議会実施状況（令和3年度）

実施日	協議内容
令和3年9月30日	教育委員会の権限に属する事務の管理及び執行の状況に係る点検及び評価について
令和4年1月27日	令和4年度柏市教育行政重点化方針について

#### ■教育委員勉強会及び施設訪問・学校視察等（令和3年度）

実施日	内容	場所
令和3年4月28日	住民監査請求について【勉強会】	沼南庁舎
令和3年5月27日	<ul style="list-style-type: none"> <li>・児童相談所の設置について【勉強会】</li> <li>・市立柏高等学校について【勉強会】</li> <li>・（仮称）柏北部東地区新設小学校建設工事に係る教育委員会議の取扱いについて【勉強会】</li> </ul>	沼南庁舎
令和3年6月28日	・柏市GIGAスクール進捗状況について【勉強会】	沼南庁舎
令和3年7月8日	<ul style="list-style-type: none"> <li>・令和4年度使用中学校用教科用図書について【勉強会】</li> <li>・学校教育法附則第9条の規定による教科用図書について【勉強会】</li> </ul>	沼南庁舎
令和3年7月29日	<ul style="list-style-type: none"> <li>・令和4年度使用柏市立柏高等学校教科用図書について【勉強会】</li> <li>・高島野十郎展【施設訪問】</li> </ul>	<ul style="list-style-type: none"> <li>・沼南庁舎</li> <li>・柏市民ギャラリー</li> </ul>
令和3年9月30日	学力・学習状況調査結果について【勉強会】	沼南庁舎
令和3年10月28日	旧手賀教会堂・染谷家揚屋【施設訪問】	旧手賀教会堂・染谷家
令和3年11月18日	不登校児童生徒支援施設【施設訪問】	教育支援センターきぼうの園・大津ヶ丘学習相談室
令和4年2月24日	<ul style="list-style-type: none"> <li>・総合教育会議について【勉強会】</li> <li>・柏市立柏高等学校第三次教育計画について【勉強会】</li> <li>・増加する特別支援学級の状況、その背景と現状について【勉強会】</li> </ul>	沼南庁舎

#### ■教育委員行政視察等実施状況（令和3年度）

令和3年度は、新型コロナウイルス感染拡大防止のため中止となりました。

(4) 教育功労者表彰・教育奨励賞の表彰

教育委員会では、毎年度末、柏市教育委員会表彰規則に基づき、年度中に本市の教育向上に尽力された方、地道な教育活動に努めて多大な功績を残された方、各種のコンクールなどにおいて優秀な成績をおさめられた方の栄誉をたたえて、表彰を行っています。

令和3年度は、個人48人と14団体が表彰されました。

■教育功労者表彰〔個人の部 21人〕順不同（敬称略）

氏名	備考	氏名	備考
大越章正	柏第五小学校校長	佐藤利枝	柏第五中学校教諭
村西剛	西原小学校校長	川嶋一成	学校医
成島敏恭	藤心小学校校長	吉田常男	学校医
田嶋勉	増尾西小学校校長	加文字幸雄	学校歯科医
赤澤敏樹	豊小学校校長	細田哲夫	学校歯科医
田村之広	十余二小学校校長	久保真佐子	学校薬剤師
大木恵子	風早北部小学校校長	佐野寛	学校薬剤師
植松一裕	南部中学校校長	波多野雅子	学校薬剤師
加藤定浩	柏の葉中学校校長	池沢政子	柏市社会教育委員会議長、柏市生涯学習推進協議会会長、教育に関する事務の点検・評価に係る学識経験者
近藤裕治	柏第四中学校教頭		
三田繁幸	中原中学校教頭		
幅章雄	柏第八小学校教諭		

■教育功労者表彰〔団体の部 2団体〕（敬称略）

団体名	団体名
柏市立田中北小学校交通安全推進隊	柏市文化連盟

■教育奨励賞〔個人の部 27人〕順不同（敬称略）

氏名	備考	氏名	備考
長幹広	柏第五小学校	吉田愛叶	西原中学校
瀧本航汰	柏第六小学校	佐野泰成	中原中学校
東條里桜	柏第六小学校	二宮凜子	中原中学校
金子文音	光ヶ丘小学校	ミラ光太	中原中学校
伊東日菜美	光ヶ丘小学校	佐野心音	豊四季中学校
松崎孝太	豊小学校	渡部琉衣	風早中学校
倉持乙華	松葉第一小学校	川野咲弥	手賀中学校
佐藤瑛斗	風早北部小学校	吉満優菜	手賀中学校
寺上絢香	高柳小学校	林菜々香	手賀中学校
小野博樹	柏の葉小学校	遠藤結佳	大津ヶ丘中学校
石川美桜	柏第二中学校	羽下空良	高柳中学校
小田颯馬	柏第二中学校	大和田咲楽	高柳中学校
石田展琥	柏第三中学校	木村多穂	高柳中学校
奥村菜結	柏第三中学校		

■教育奨励賞〔団体の部 12団体〕順不同（敬称略）

団体名	団体名
柏第三小学校吹奏楽部	西原中学校吹奏楽部
酒井根東小学校吹奏楽部	豊四季中学校吹奏楽部
光ヶ丘中学校吹奏楽部	風早中学校吹奏楽部
柏第三中学校吹奏楽部	大津ヶ丘中学校吹奏楽部
南部中学校吹奏楽部	市立柏高等学校吹奏楽部
酒井根中学校吹奏楽部	中原中学校



## 2 教育大綱・総合教育会議

### (1) 柏市教育大綱

地方教育行政の組織及び運営に関する法律第1条の3の規定に基づき、総合教育会議での協議を経て、令和3年3月に柏市教育大綱を策定しました。

主な内容は、次のとおりです。

○学び続ける力を備えた子どもを育てます。

- ・児童生徒1人ひとりが生涯にわたり学び続ける基礎を身に付けられるよう、学びの在り方について見直しを図り、指導内容・方法を充実させます。
- ・健やかな体の育成を目指すとともに、互いに認め合い、多様性を尊重する豊かな心の醸成を図ります。
- ・子どもたちが「分かった」「できた」を実感できるよう、教職員の指導力・授業力を向上させます。

○より良い教育のための体制・環境を整備します。

- ・児童生徒1人ひとりが、楽しく生き生きと学校に通える支援体制の充実を図ります。
- ・学校と家庭・地域が連携して、児童生徒の成長・発達を支える体制・環境づくりを進めます。
- ・現在及び未来の児童生徒が、性別や人種、経済状況、障害等の個人の状況に関わらず、安全で安心して学び合え、過ごせる、より良い教育環境を整備します。

○「学び」を核とした地域の課題解決につながる仕組みづくりを推進します。

- ・生涯学習を通して、多様な主体による地域課題の解決に向けた学びと活動の場づくりを進め、地域活動の担い手となる人材の発掘・育成に取り組みます。
- ・公民館・図書館等の生涯学習講座や文化芸術活動を通じ、人と人がつながる拠点づくりを進め、モデル事業の展開などにより地域に生涯学習の取組を広げていきます。
- ・スポーツ団体などと連携した事業を幅広く展開し、個人の趣味・嗜好のスポーツから、スポーツ活動を通じた生涯学習や地域活動につなげていきます。

### (2) 総合教育会議

総合教育会議は、地方教育行政の組織及び運営に関する法律第1条の4の規定に基づき市長が設置するもので、市長及び教育委員会で構成されます。会議は、市長が招集し、教育の重点施策等について、市長と教育長、教育委員が協議・調整を行います。

#### ■総合教育会議実施状況（令和3年度）

回	開催日時	議題等
第1回	令和4年3月17日（木） 午前10時～午前11時	(1) コロナ禍における子どもの現状と、個人・多様性を尊重した教育 (2) その他

## 3 教育委員会の部門計画

### (1) 「第2次柏市教育振興計画」

柏市教育振興計画は、学校教育を中心に家庭や地域における教育活動も含めた子どもの教育に係る分野を対象とする計画です。

第1次の計画では、平成24年度から令和2年度までの9年間を計画期間とし、この9年間を対象とする「基本構想」と、平成24年度から平成27年度の前期4年間を対象とする「前期基本計画」及び平成28年度から令和2年度までの後期5年間を対象とする「後期基本計画」で構成していました。

第2次の計画では、令和3年度から令和7年度までの基本的な計画が策定されています。

#### ①計画の方向性

ア 学ぶ意欲を育成する

子どもたちが生涯にわたり学び続ける基礎を培うため、教職員の指導力を高めることで、学校図書館、ICT、人的支援を効果的に活用した、子どもたちの実態に合った分かる授業を推進し、子どもたちの学ぶ意欲を育成します。

イ 互いの立場を尊重し合い、安心して学び合える環境をつくる

いじめ・不登校対策の充実、特別支援教育の充実を図ることで、子どもたちが安心して学習できる環境に向けた取組を推進します。また、互いに認め合い、多様性を尊重する意識の醸成に向けた取組を推進します。

ウ 教職員の力量・学校の組織力を高める

独自性のある研修を実施することで、教職員が個々の力量を高めつつ、相互に学び合い、高め合える体制づくりを推進するとともに、子どもに向き合う時間を確保するため、教職員の負担軽減に向けた取組を推進します。

エ 地域・家庭とともにある学校をつくる

全校が、コミュニティ・スクールとなることで、地域とともにある学校づくりを進め、持続可能な取組を継続していくことにより、地域の活性化につなげていきます。また、家庭教育の支援の充実・放課後の子どもの居場所づくりに向けた取組を推進します。

②基本方針

未来につなぐ柏の教育

～学び続ける力の育成，多様性の尊重，安全・安心な学校づくり～

③施策体系

施策展開の方向		取組の方向	
1	学ぶ意欲を育成する	①	分かる授業の推進
		②	英語教育の推進
		③	I C Tの利活用の推進
		④	学校図書館の活用
		⑤	運動能力・運動習慣の維持及び向上
		⑥	健康教育の充実
		⑦	市立高校教育の推進
2	互いの立場を尊重し合い，安心して学び合える環境をつくる	①	情報モラル教育の推進
		②	道徳教育の充実
		③	いじめ防止対策の推進
		④	不登校等児童生徒への支援の充実
		⑤	特別支援教育の推進
		⑥	幼保こ小連携の推進
		⑦	保護者の経済的負担の軽減
		⑧	外国籍の子ども等に対する支援
		⑨	学校規模の適正化
		⑩	学校施設・設備の維持管理
		⑪	安全・安心でおいしい給食の提供
		⑫	防災体制の強化
3	教職員の力量・学校の組織力を高める	①	教職員の育成
		②	働き方改革の推進
4	地域・家庭とともにある学校をつくる	①	学校・地域・家庭の連携

(2) 「第4次柏市生涯学習推進計画」

第4次柏市生涯学習推進計画は、個人の学びと小さな地域貢献をきっかけに、人と人とがつながり人と地域がつながることを支援し、地域課題の解決に結びつけることを目指しています。

①計画期間

令和3年度～令和7年度

②柏市が目指す生涯学習像

笑顔と元気が輪となり広がるまち柏～学びを通じた地域活性化～

③目指す方向性

- 1 子どもたちが健やかに成長するように
- 2 コミュニティの中に人と人とのつながりが増えるように
- 3 すべての人が学べる環境に包まれるように

④取組方針

- 1 「はじめるきっかけ」を支援
- 2 「もっと知りたい，つながりたい」を支援
- 3 「ひろく伝えたい」を支援
- 4 情報提供による学びの支援

(3) 「第五次柏市芸術文化振興計画」

本計画は、令和3年度から令和7年度の5年間の計画で、「第五次総合計画」における文化振興施策のうち芸術文化関連の内容を具体化するものとして位置づけられています。

【柏市芸術文化のさらなる振興の実現に向けた施策の柱】

＜施策体系＞

施策の柱	施策の展開
<p>(1) 誰もが芸術文化に触れることのできる機会づくり</p>	<p>①芸術文化が身近にある環境づくり                      ・身近な場所で芸術文化に親しむ機会の充実                      ・芸術文化の情報提供の充実                      ・デジタル画像を利用した発信の充実</p>
	<p>②子どもたちが芸術に親しむ機会づくり                      ・学校等における芸術文化の鑑賞，体験機会の提供</p>
<p>(2) 芸術文化振興のための環境づくり</p>	<p>①市所蔵の美術工芸品の活用                      ・作品の紹介・展示，また活用による柏の魅力の発信</p>
	<p>②市内施設の多面的な活用                      ・市民芸術文化の発表の場の提供                      ・文化財施設等を活用した事業の推進</p>
<p>(3) 芸術文化活動への支援と連携・協働による文化交流の促進</p>	<p>①芸術文化活動を広めるための支援                      ・芸術文化活動の担い手の育成                      ・芸術文化事業を支える人材の育成</p>
	<p>②文化交流の促進                      ・商業施設や民間団体との連携の促進</p>
<p>(4) 柏らしさを活かしたまちづくりの推進</p>	<p>①柏の強みとなっている芸術文化の充実                      ・「音楽の街かしわ」の創出</p>
	<p>②日常生活に息づく小さな芸術文化（アート）を通じた地域づくりの推進                      ・地域住民と身近な文化団体との連携の推進</p>

#### 4 事務局の組織及び事務分掌

##### (1) 教育委員会の組織及び定数・実数（令和3年4月1日）

【教育委員会事務局及び教育機関(275/280)】

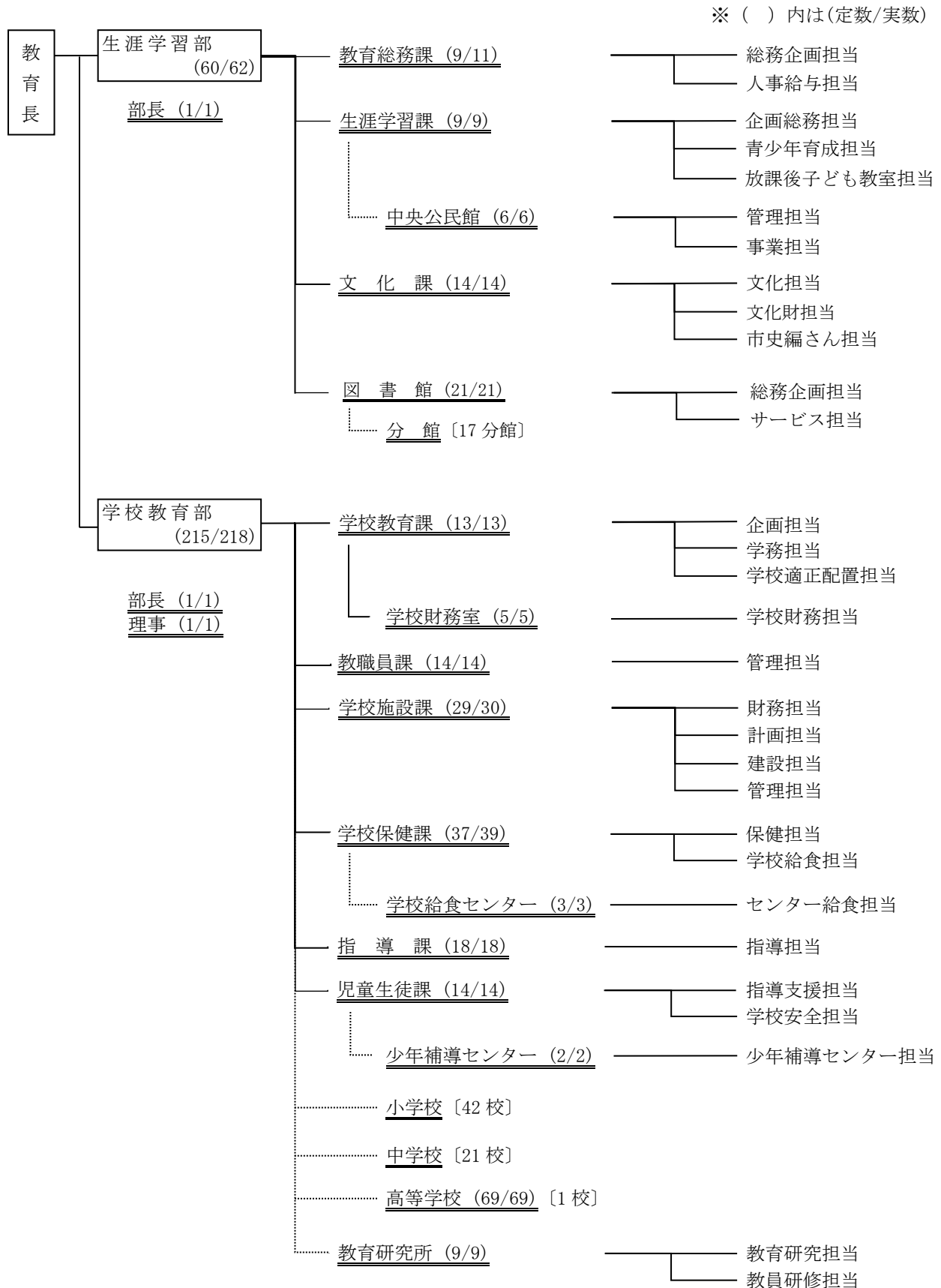

(2) 事務局の事務分掌（令和3年度）

部	課・室・教育機関	担 当	分 掌 事 務
生涯学習部	教育総務課	総務企画担当，人事給与担当	教育委員会議，教育委員及び教育長の秘書，教育功労・奨励表彰，調査統計，情報公開，職員人事，福利厚生，公務災害補償，組織調整，定員管理，文書事務
	生涯学習課	企画総務担当，青少年育成担当，放課後こども教室担当	生涯学習推進計画，社会教育事業・青少年健全育成事業の計画・実施，社会教育委員，社会教育関係団体・青少年関係団体の支援，学校施設（教室及び図書室）の開放，青少年センターの管理・運営，放課後子ども教室，みんなの子育て広場
	中央公民館	管理担当，事業担当	公民館事業の企画・実施，館の管理・運営，公民館運営審議会
	文化課	文化担当，文化財担当，市史編さん担当	芸術文化事業，市民の芸術文化活動の支援，市民ギャラリーの管理・運営，文化振興審議会，文化財の保護，文化財保護委員会，市史編さん，郷土資料展示室の管理，運営
	図書館	総務企画担当，サービス担当	館の管理・運営，図書館事業の企画，館の広報及び統計，図書館協議会，図書館資料の選択・整理・保管・廃棄，図書館分館の管理，プラネタリウム等
学校教育部	学校教育課	企画担当，学務担当，学校適正配置・開校準備担当	学校教育行政の基本的計画の企画・策定・推進，教職員の安全衛生，学校と地域との連携，就学・転入学，就学援助，学校適正配置，通学区域，通学区域等審議会，市立学校の設置・廃止，部内定員・予算及び事業調整
	学校財務室	学校財務担当	市立小中学校の予算執行，市立小中学校の財務及び学校事務の効率化に係る指導助言，教材・教具・備品の調達・整備・管理，寄附採納
	教職員課	管理担当	教職員の服務，人事内申，学校事故，学校経営の指導助言，学級編制，市立高校との連絡調整
	学校施設課	財務担当，計画担当，建設担当，管理担当	学校施設の台帳・図面等の整備保管，学校施設整備に係る補助金・起債，学校用地の取得・管理，学校施設整備に係る調査・計画，学校施設の建設・維持管理
	学校保健課	保健担当，学校給食担当	学校保健の指導及び環境衛生，児童・生徒・教職員の保健衛生，学校保健の調査・統計，就学時健康診断，学校医等，学校保健会，学校給食の指導，学校給食の安全衛生管理，学校給食の設備・備品の維持管理
	学校給食センター	センター給食担当	センターの管理・運営，学校給食費の徴収，学校給食の配送
	指導課	指導担当	学校施設の使用許可，学校教育指導の指針の策定，教育課程・学習指導に係る指導助言，市立小中学校の教科用図書の採択，研究学校の指定・推進，教育研究団体の育成
	児童生徒課	指導支援担当，学校安全担当	生徒指導への指導助言，教育相談，長期欠席対策，人権尊重教育，特別支援教育，就学指導，教育支援委員会，学校安全対策，少年補導センターとの連絡調整
	少年補導センター	少年補導センター担当	街頭補導・少年相談・専門機関への通告・関係者に対する補導連絡等による少年非行の早期発見・早期補導，少年の補導に関する情報の収集及び資料の整備，少年補導センター運営協議会，有害図書等の追放事業，少年補導関係団体の支援
	高等学校		教職員の給与，教職員の共済・互助会，卒業証明書等の発行，就学支援金事務，学校施設の維持管理
	教育研究所	教育研究担当，教員研修担当	教育に係る調査・研究，教育に係る研修・講演，幼児教育に係る調査・研究，幼児教育振興審議会

## 5 附属機関（令和3年度実績）

### (1) 柏市生涯学習推進協議会

設置の趣旨	生涯学習の推進についての審議及び答申を行うため
所管事項	生涯学習関係施策に関すること
所管部署	生涯学習課
会議開催状況	休止中

### (2) 柏市社会教育委員会

設置の趣旨	社会教育行政に広く地域の意見等を反映させるため	
所管事項	社会教育振興施策の総合的かつ効率的な推進についての審議及び答申に関する事務	
所管部署	生涯学習課	
会議開催状況	令和3年 8月から9 月 (書面開催)	<ul style="list-style-type: none"> <li>・今期のテーマについて</li> <li>・令和3年度生涯学習部各課・館主要事務事業概要 意見聴取し、結果を報告</li> </ul>
	令和3年 11月2日	<ul style="list-style-type: none"> <li>・放課後子ども教室の取り組みについて</li> <li>・事例発表</li> <li>・地域と学校の連携に関するグループワーク</li> </ul>
	令和4年 2月21日	<ul style="list-style-type: none"> <li>・放課後子ども教室の取組について</li> <li>・社会教育関係団体補助金交付に係る意見聴取について</li> <li>・協議：柏市における地域と学校の連携について 「総合的な学習の時間」を切り口に考える</li> </ul>

### (3) 柏市公民館運営審議会

設置の趣旨	公民館における各種事業の企画実施について学校関係者や市民の代表者から意見を聞き事業に反映させるため	
所管事項	館長の諮問に応じ、公民館における各種事業の企画実施及び事業の評価について調査審議する	
所管部署	中央公民館	
会議開催状況	令和3年 8月 (書面開催)	<ul style="list-style-type: none"> <li>・柏市公民館運営審議会委員長及び副委員長の選出について（審議）</li> <li>・柏市中央公民館の現状について（審議）</li> </ul>
	令和4年 2月21日 (web形式)	<ul style="list-style-type: none"> <li>・令和3年度柏市中央公民館事業実施報告（中間報告）</li> <li>・柏市中央公民館利用状況（報告）</li> <li>・総合福祉センターの有料化に伴うラコルタ柏の一体的利用について（報告）</li> <li>・令和4年度柏市中央公民館事業計画（案）について（審議）</li> </ul>

### (4) 柏市史編さん委員会

設置の趣旨	本市の歴史的発展過程を系統的に解明し、もって市政発展と市民の愛郷心の高揚を図るため	
所管事項	市史の編さんに関する基本方針を定め、必要な資料の収集と研究を行い編さん業務にあたる	
所管部署	文化課	
会議開催状況	令和3年 12月27日	<ul style="list-style-type: none"> <li>・令和2年度事業報告及び令和3年度事業中間報告について（報告）</li> <li>・今後の事業計画について（報告）</li> </ul>

## (5) 柏市文化財保護委員会

設置の趣旨	文化財の保存及び活用に関し教育委員会の諮問に答え、又は意見を具申し、及びこれらに必要な調査研究を行う	
所管事項	文化財の保存及び活用に関する答申、意見の具申及びこれらに必要な調査研究	
所管部署	文化課	
会議開催状況	令和3年 10月25日	<ul style="list-style-type: none"> <li>・令和2年度事業報告（報告）</li> <li>・令和3年度事業計画（報告）</li> <li>・国登録文化財伊藤家住宅への落雷について（報告）</li> <li>・柏市文化財保存活用地域計画作成について（協議）</li> </ul>

## (6) 柏市文化振興審議会

設置の趣旨	文化振興に関し、様々な立場から意見を徴し、また教育委員会の諮問に対する答申をいただくため	
所管事項	文化振興施策の総合的かつ効率的な推進についての審議及び答申に関する事務	
所管部署	文化課	
会議開催状況	令和3年 6月30日	<ul style="list-style-type: none"> <li>・令和2年度芸術文化事業について（報告）</li> <li>・令和3年度芸術文化事業について（報告）</li> <li>・今後の柏市の文化振興について（協議）</li> </ul>
	令和4年 3月15日 (書面開催)	<ul style="list-style-type: none"> <li>・令和3年度芸術文化事業について（報告）</li> <li>・令和3年度芸術文化事業について（協議）</li> </ul>

## (7) 柏市少年補導センター運営協議会

設置の趣旨	少年補導センターの適切な運営を図るため	
所管事項	<ul style="list-style-type: none"> <li>・活動報告、運営方針、事業計画についての協議</li> <li>・青少年の非行防止、健全育成に関する意見交換</li> </ul>	
所管部署	少年補導センター	
会議開催状況	令和3年 6月11日 (書面開催)	<ul style="list-style-type: none"> <li>・令和2年度事業報告について（協議）</li> <li>・令和3年度事業計画について（協議）</li> <li>・青少年の非行防止、健全育成について（意見交換）</li> </ul>

## (8) 柏市立図書館協議会

設置の趣旨	図書館運営に関し諮問するとともに、図書館が行うサービスについて意見を聴取するため	
所管事項	図書館の運営全般に関しての協議、図書館奉仕の在り方に関しての協議	
所管部署	図書館	
会議開催状況	令和3年 7月2日	<ul style="list-style-type: none"> <li>・令和2年度主要事業報告について（報告）</li> <li>・令和3年度主要事業について（報告）</li> <li>・図書館協議会の進め方について（報告）</li> <li>・社会教育・生涯学習に関する情報提供とグループワーク（協議）</li> </ul>
	令和3年 12月24日	<ul style="list-style-type: none"> <li>・令和3年度主要事業報告（11月まで）について（報告）</li> <li>・地域資料について（報告）</li> <li>・令和3年度第1回柏市立図書館協議会のふりかえり（報告）</li> <li>・地域資料に関する情報提供とグループワーク（協議）</li> </ul>
	令和4年 3月1～16日 (書面開催)	<ul style="list-style-type: none"> <li>・令和3年度主要事業報告（12月以降）について（報告）</li> <li>・令和4年度の事業構想について（報告）</li> <li>・修正した「市の問題意識と方向性」について（協議）</li> </ul>

## (9) 柏市通学区域等審議会

設置の趣旨	本市の小学校及び中学校の適正な規模及び配置並びに、通学区域の適正化を期するため、教育委員会の諮問機関として設置する	
所管事項	市立小学校及び中学校の適正な規模及び配置並びに通学区域に関する審議	
所管部署	学校教育課	
会議開催状況	令和4年 1月25日	<ul style="list-style-type: none"> <li>・柏北部東地区新設小学校（移転する田中北小学校）整備に係る進捗状況等について</li> </ul>



(10) 柏市いじめ重大事態調査検証委員会

設置の趣旨	柏市立小学校，中学校及び高等学校におけるいじめに係る重大事態についての調査及び検証のため
所管事項	調査及び検証
所管部署	児童生徒課
会議開催状況	市長部局に補助執行する形で開催されている。

(11) 柏市幼児教育振興審議会

設置の趣旨	市長又は教育委員会の諮問に応じ，幼児教育の振興充実のために，調査及び審議する
所管事項	・ 幼児教育の振興充実のための調査 ・ 幼児教育の振興充実のための審議
所管部署	教育研究所
会議開催状況	令和3年5月1日より休会

(12) 柏市教育支援委員会

設置の趣旨	障害等のある児童生徒等の適切な就学についての審査及び判定並びに継続的な教育の支援についての助言に関する事務	
所管事項	就学に関する審査	
所管部署	児童生徒課	
会議開催状況	令和3年 5月19日	・ 昨年度のまとめと反省について（報告） ・ 今年度の運営及び年間計画，経過観察児童生徒の状況について（報告） ・ 審議及び判定
	令和3年 7月28日	新型コロナウイルス感染症拡大防止のため中止
	令和3年 9月2日	・ 審議及び判定
	令和3年 10月6日	新型コロナウイルス感染症拡大防止のため中止
	令和3年 10月27日	・ 審議及び判定（特別支援学校入学予定児童生徒の審議）
	令和3年 11月24日	・ 審議及び判定
	令和3年 12月15日	・ 審議及び判定
	令和4年 1月19日	・ 審議及び判定
	令和4年 2月16日	新型コロナウイルス感染症拡大防止のため中止

## 6 新型コロナウイルス感染症への対応

(1) 小中学校における対応

新型コロナウイルス感染症の感染状況や国による緊急事態宣言の発令等を踏まえ，適宜，学校現場の意見を聴きながら，「感染防止」と「学びの継続」を図りました。特に，感染状況が悪化した夏季休業後の1か月間は，全ての小中学校で短縮日課（午前授業＋給食を食べて下校）としつつ，各学校が工夫を凝らしオンライン学習に積極的に取り組みました。

また，9月から10月上旬までの登校自粛等に伴うキャンセルできなかった給食食材料費により生じた学校負担額について，公費負担しました。

また，感染状況や，国及び千葉県からの最新の知見・動向を踏まえ，「学校における新型コロナウイルス感染症対策ガイドライン」を改訂しました。

・ 主な改訂内容

(Ver. 5)

1 体を動かすとき（体育や部活動）は，マスクの着用は必要ない。ただし，身体的距離を保つこと。



- 2 清掃・消毒は、児童生徒が適切に手洗いを実施しているときは省略できる。
- 3 消毒方法に亜塩素酸水を追加。
- 4 歯みがき・洗口時は換気をし、距離をとること。

(Ver. 6)

- 1 マスクは正しい方法で着用すること。不織布が望ましい。
- 2 濃厚接触者に特定される主な場面・要因事例を追記。
- 3 感染症対策を講じてもなお、感染のリスクの高い理科，図画工作，美術について追記。
- 4 ワクチン接種を受けるとき及び副反応が出たときの扱いを追記。
- 5 ワクチン接種に係る差別やいじめが起きることのないよう指導すること。

学校行事への対応については、「学校行事にあたっての基本的方針」を作成し、各校に示し、学校は、学校行事実施にあたっての目安としています。  
(学校教育課・学校保健課・指導課)

新型コロナウイルス感染症対策の徹底と児童・生徒の学習保障のため、学校長判断で迅速かつ柔軟に対応できるよう新型コロナ補助金（国補助 1/2 活用）として、市立小中高等学校 6 4 校に対し、学校運営費補助金へ追加交付しました。  
(学校財務室)

夏季休業中に中学校区ごとに実施していた不祥事根絶研修を、各校で実施しました。

東葛飾教育事務所長訪問の訪問時間を短縮しました。

事務職員研修において、一部をウェブや資料配布に代えて実施しました。

(教職員課)

指導主事による学校訪問の一部を中止及び延期しました。

教職員研修において、対面受講者を限定して、オンデマンド受講を併用したり、一部をオンラインに切り替えたりして実施しました。  
(教育研究所)

#### ■学校における感染防止対策

ア 感染症対策用品等の配備

- ・国補助金を活用して学校運営費補助金を増額
- ・消毒液，サーキュレーター，宿泊学習のバス増台など

イ その他

- ・運動会や修学旅行等の学校行事の延期，中止，縮小など

#### ■国県市の対応

日付	国県の対応	市(市教委)の対応	
		感染症対策	行事，授業，部活動
4月	・まん延防止等重点措置 (4/20～8/1) ・国マニュアル改訂 Ver. 6 (4/28)		入学式 部活動平日 90 分のみ (4/20～6/20)
5月	・県ガイドライン改訂 (5/17)	・市ガイドライン改訂 Ver. 5(5/31)	
6月			
7月			
8月	・緊急事態宣言(8/2～9/30)	・学校職員 1 回目ワクチン 接種 (8/21, 8/22)	・部活動校外活動自粛 (8/7～10/15) ・新人体育大会中止 (8/25 県, 8/31 市)
9月		・学校職員 2 回目ワクチン 接種 (9/11, 9/12)	小中学校短縮日課（給食後 下校）(9/1～9/30)
10月	・県ガイドライン改訂 (10/7, 10/27)	・市ガイドライン改訂 Ver. 6(10/28) ・受験生 1 回目ワクチン接 種 (10/30)	・ガイドライン改訂に伴う 部活動の活動範囲変更 ・東葛飾駅伝大会中止
11月	・国マニュアル改訂 Ver. 7 (11/22)	・抗原簡易キットの配付 (11/5) ・受験生 2 回目ワクチン接 種 (11/20)	

12月			
R4年 1月	・まん延防止等重点措置 (1/21～3/17)		
2月	・県ガイドライン改訂 (2/28)		・部活動の全面中止 (2/14～3/13)
3月	・県ガイドライン改訂 (3/30)	・学校職員 3 回目ワクチン 接種 (3/26)	・春休み対外試合可 ・卒業式

■児童生徒の感染状況 ※教職員を含む (令和4年3月31日現在)

	小学校	中学校	高校	計
児童生徒	2,884人	659人	122人	3,665人
教職員	150人	77人	9人	236人

(学校保健課)

各教科活動等の学習指導について、本市で策定した「学校における新型コロナウイルス感染症対策ガイドライン」に基づき、感染レベル別の対応に則り取り組みました。また、新型コロナウイルス感染症に罹患した者及び濃厚接触者、自主的な自宅学習者等への学習保障については、オンラインの活用を含め、各校で対応しました。

また、学校行事(校外学習等を含む)や部活動の対応についても同ガイドラインに基づき、延期や中止、内容の変更等、各校、感染拡大防止対策を講じながら取り組みました。(指導課)

## (2) 高校における対応

令和3年度は新型コロナウイルス感染症の感染状況や拡大状況を見ながら、対面での教育活動を進めました。県立高校における「ガイドライン」に準じて各種の教育活動を行いました。前年度と同様に、学校行事や部活動の大会は取りやめ、縮小や一般公開中止を余儀なくされたものもありました。9月には緊急事態宣言による学年別の分散登校や令和4年1月には集団感染により臨時休校の措置を取りました。

(教職員課)

- ①翔鷹祭(文化・体育の部)の中止
- ②入学式・卒業式の来賓招待の縮小
- ③放送による始業式・終業式の実施及びアリーナ観戦席を利用した実施
- ④修学旅行の企画変更による実施
- ⑤海外語学研修の中止
- ⑥スポーツ実習の企画変更による実施
- ⑦部活動の対外行事等の中止や規模の縮小

(市立柏高等学校)

## (3) 生涯学習施設等における対応

### ①青少年センター

新型コロナ感染拡大防止のため、令和2年6月以降、利用時間の変更、利用人数や利用目的の制限をしながら運営。令和3年7月に多目的室の運動目的貸出を再開、令和3年10月25日からは利用人数制限を、12月1日からは利用時間の制限を解除しています(P.48)。

### ②中央公民館

利用時間や定員を時期により制限しながら貸室を運営しました(P.46)。新型コロナウイルス感染症拡大防止のため、柏市公民館運営審議会を書面やweb形式にて開催しました(P.11)。

### ③郷土資料展示室

新型コロナウイルス感染拡大防止対策を行いながら、通常通りの開室、運営等を行いました(P.62)。

### ④旧手賀教会堂

保存修理工事が完了し、新型コロナウイルス感染防止対策を行いながら、令和3年4月10日(土)から開館、運営等を行いました(P.53)。

### ⑤柏市民ギャラリー

新型コロナウイルス感染症まん延防止等重点措置及び緊急事態宣言の発令により令和3年4月20日

(火) から同年6月20日(日)までの期間、利用時間を18時までとしました。また、令和3年7月12日(月)から同年9月30日(木)までの期間は利用時間を20時までとしました(P.51)。

#### ⑥図書館

令和3年6月23日から夜間開館を再開しました。

中学生ビブリオバトルについては、新型コロナウイルス感染拡大防止対策としてオンラインでの開催としました。

令和2年度から休止していた「おはなし会」を令和4年1月から段階的に再開しました。

#### (4) その他主な教育委員会における対応(令和3年度)

内容	対応	担当課	頁数
教育委員会定例会	オンラインシステムによる参集の回あり	教育総務課	1~4
教育委員行政視察等	中止	〃	4
第43回柏市教育功労者表彰及び柏市教育奨励賞表彰式	中止(第42回も中止)	〃	5
柏市社会教育委員会議	書面開催, web形式	生涯学習課	11
夏休み子ども教室	縮小(人数を制限)	〃	40
青少年健全育成推進連絡協議会活動	一部中止	〃	40, 41
オーバーナイトハイク	中止 (謎解きウォークに変更)	〃	41
わんぱく子ども祭り	集合形式を中止し, 動画配信の冊子配布	〃	〃
新成人のつどい	2日間5部制で実施, オンラインによる配信	〃	〃
柏市公民館運営審議会	書面開催, web形式	中央公民館	11
柏市文化振興審議会	一部書面開催	文化課	12
文化祭	一般参加の展示部門のみ開催	〃	50
藝術鑑賞会	縮小(人数, 演目制限)	〃	51
かしわ塾	オンラインによる開催	〃	〃
旧吉田家住宅土間コンサート	中止	〃	〃
美術系ワークショップ	中止	〃	〃
中学校音楽鑑賞教室	一部中止	〃	52
大人向け音楽ワークショップ	中止	〃	〃
ららぼーと柏の葉ミュージックふえすた2021	縮小(期間短縮)	〃	〃
柏de吹奏楽PARTY♪!(ぼ〜り〜)	中止	〃	〃
柏市立図書館協議会	書面開催(第3回)	図書館	12
学校図書館支援事業	中止	〃	69
市内大学図書館連携事業	〃	〃	〃
おはなし会	〃	〃	68
講演会	〃	〃	69
プラネタリウム事業	〃	〃	70
柏市通学区域等審議会	一部オンラインによる開催	学校教育課	12
職務・キャリアステージに応じた市独自の研修の実施	〃	学校保健課, 指導課, 児童生徒課, 教育研究所	34, 35
ICTの活用に係る授業活用や校務支援, 情報モラルに関する情報活用研修講座	実施	指導課	21
体力・運動能力テスト	実施	〃	21, 22
柏市小中学校体育連盟主催事業	一部中止	〃	22
近隣市町学校体育共催事業	中止	〃	〃
各種学校体育大会(全国・関東・千葉県)	一部中止	〃	〃
みんなで作る魅力ある学校(MMG)研究支援	実施(参観なし)	〃	34
柏市教育支援委員会	一部中止	児童生徒課	13
あすなるキャンプ	日帰りに変更(中止)	〃	29
自然体験教室	中止	〃	〃
柏市少年補導センター運営協議会	書面開催	少年補導センター	12
柏市幼児教育振興審議会	令和3年5月1日より休会	教育研究所	13

## II 教育財政

### 1 令和3年度一般会計当初予算における教育費の概要

#### (1) 教育費の目的別内訳

(単位/千円, %)

区 分	令和3年度		令和2年度		比較	伸び率
	予算額	構成比	予算額	構成比		
教育総務費	3,098,834	14.3	2,706,989	13.2	391,845	14.5
小学校費	9,313,792	42.9	7,971,253	38.7	1,342,539	16.8
学校管理費	1,395,827	6.4	1,323,108	6.4	72,719	5.5
教育振興費	706,720	3.3	688,041	3.3	18,679	2.7
学校建設費	7,211,245	33.2	5,960,104	29.0	1,251,141	21.0
中学校費	1,629,628	7.5	1,692,519	8.2	△ 62,891	△ 3.7
学校管理費	704,201	3.2	728,629	3.5	△ 24,428	△ 3.4
教育振興費	341,628	1.6	378,492	1.8	△ 36,864	△ 9.7
学校建設費	583,799	2.7	585,398	2.9	△ 1,599	△ 0.3
高等学校費	1,133,879	5.2	1,145,927	5.6	△ 12,048	△ 1.1
学校管理費	819,457	3.8	831,163	4.0	△ 11,706	△ 1.4
教育振興費	72,422	0.3	73,764	0.4	△ 1,342	△ 1.8
学校建設費	242,000	1.1	241,000	1.2	1,000	0.4
幼稚園費	2,662,655	12.2	2,738,889	13.3	△ 76,234	△ 2.8
社会教育費	1,051,315	4.8	1,820,622	8.9	△ 769,307	△ 42.3
保健体育費	2,837,072	13.1	2,493,057	12.1	344,015	13.8
教育費合計	21,727,175	100.0	20,596,256	100.0	1,130,919	5.5

#### (2) 教育費の経費別内訳

(単位/千円, %)

区 分	令和3年度		令和2年度		比較	伸び率
	予算額	構成比	予算額	構成比		
消費的経費	10,440,563	48.0	9,899,716	48.1	540,847	5.5
人件費	3,739,577	17.2	3,621,009	17.6	118,568	3.3
物件費	6,325,915	29.1	5,916,482	28.8	409,433	6.9
その他	375,071	1.7	362,225	1.7	12,846	3.5
維持補修費	294,526	1.4	423,200	2.1	△ 128,674	△ 30.4
扶助費	2,827,659	13.0	2,925,193	14.2	△ 97,534	△ 3.3
投資的経費	7,927,427	36.5	7,066,147	34.4	861,280	12.2
繰出金	237,000	1.1	255,000	1.2	△ 18,000	△ 7.1
教育費合計	21,727,175	100.0	20,569,256	100.0	1,157,919	5.6

## 2 教育費の推移

### (1) 歳出予算総額に占める教育費の割合

(単位/千円, %)

区分	令和3年度	令和2年度	令和元年度	平成30年度	平成29年度
一般会計予算額	141,500,000	138,170,000	134,260,000	124,460,000	122,730,000
うち教育費	21,727,175	20,569,256	17,601,209	12,851,642	14,047,283
教育費比率	15.4	14.9	13.1	10.3	11.5
教育費の 対前年度比率	105.6	117	137	91.5	92.2

### (2) 児童生徒1人あたりの教育費

(単位/円, %)

区分	令和3年度	令和2年度	令和元年度	平成30年度	平成29年度
小学校	423,066	362,841	269,665	137,304	120,137
対前年度比率	116.6	134.6	196.4	114.3	96.5
中学校	159,237	169,795	154,330	130,757	334,494
対前年度比率	93.8	110.0	118.0	39.1	76.9
高等学校	1,276,891	1,210,060	1,308,017	1,014,671	1,023,606
対前年度比率	105.5	92.5	128.9	99.1	108.3

### (3) (2)のうち児童生徒1人あたりの教育振興費

(単位/円, %)

区分	令和3年度	令和2年度	令和元年度	平成30年度	平成29年度
小学校	32,102	31,319	28,128	25,729	27,346
対前年度比率	102.5	111.3	109.3	94.1	99.9
中学校	33,382	37,971	37,655	33,817	36,295
対前年度比率	87.9	100.8	111.3	93.2	135.9
高等学校	81,556	77,892	75,681	78,013	71,464
対前年度比率	104.7	102.9	97.0	109.2	104.7

※(2)(3)は、各年度5月1日現在の児童生徒数を用いて算出。

## 第2部 未来につながる柏の教育

### I 学ぶ意欲を育成する

#### 1 分かる授業の推進

##### (1) 学力向上関係事業の改善

全国学力・学習状況調査及び柏市学力・学習状況調査の分析結果を基にした児童生徒のつまずき解消の取組を進めています。

「算数科授業力向上事業」について、令和3年度から第2期を開始しました。事業への参加を希望する学校等から実施校を選定し、指導主事の訪問等による支援及び算数支援教員の配置を行っています。また、8月に実施した算数科授業力向上研修では、柏市学力・学習状況調査から得られたつまずきのポイントや、その解消に向けた授業づくりについて、教職員を対象に講義を行いました。

平成25年度から令和2年度まで実施した「学びづくりフロンティアプロジェクト」については、プロジェクト実践校の成果と課題を整理し、市ホームページに掲載しました。今後は、各課において学校の実態に応じ、必要な支援を継続していきます。

##### (2) 教育課程の編成・実施に対する支援

新学習指導要領の実施や新型コロナウイルス感染症への対応等により、各学校において教育課程が適切に編成・実施されるよう、教務主任研修などを通じて指導助言及び支援を行いました。

##### (3) 環境教育の推進

学校と家庭、地域の連携により、自然体験の場や機会を充実させ、「自然や地域との関わり」の学習を通じて、豊かな人間性を育む教育を推進しています。また、環境保全に対する意欲の増進を図るため、児童生徒の発達段階に応じて、身近な地域の自然環境や環境問題を捉えながら、問題解決的な学習や体験を取り入れた学習に取り組んでいます。

##### (4) キャリア教育の推進

自立心や勤労観、職業観を養うために小学校段階からのキャリア教育を推進しています。各学校では、キャリア教育の全体計画や年間計画を作成し、職場体験や見学、企業家による授業など、様々な取組を行っています。教育委員会でも各学校の取組を支援するため、児童生徒の不測の事故等に対応できる保険に加入しています。

##### (5) 子どもたちの学習活動を支える人的支援

ティームティーチングによる授業支援や個別の学習支援などを行うことにより、児童生徒の実態に応じたきめ細かな学習指導を展開します。令和3年度は、小学校に29人の低学年支援教員と15人の個別支援教員（特別支援）、中学校に9人の個別支援教員（生徒指導・不登校支援）を配置しました。

#### 2 英語教育の推進

##### (1) 国際理解に関する教育の推進

###### ① 外国語指導助手（ALT）（\*1）、小学校外国語授業支援員（\*2）の派遣

柏市では、児童生徒のコミュニケーション能力の育成と国際化に対応した特色ある教育の進展を図るため、ALTを市内の全小中学校への配置を行っております。また、小学校外国語授業支援員についても41校の小学校へ配置しています。

令和3年度は、市内の小学校外国語活動・外国語科や中学校における外国語教育の充実に努めるため、22名のALTと39名の小学校外国語授業支援員を配置し、これまで以上に緊密なティームティーチングによる効果的な授業を目指しています。

\*1 外国語指導助手（ALT）・・・Assistant Language Teacher の略。主に外国語教育の充実に努めるため、担任や外国語担当教員等の助手として、市費により全小中学校に配置する外国人指導者。

\*2 小学校外国語授業支援員・・・小学校外国語教育の充実に努めるため、担任や専科の補助として、市費により小学校に配置する英語が堪能な日本人。令和2年度より、外国語活動が、高学年において教科となったため、小学校外国語授業支援員と名称を変更。

## ②姉妹・友好都市との交流活動

柏市は、アメリカのトーランス市、グアム、並びにオーストラリアのキャムデン町と姉妹都市としての、また中国の承德市と友好都市としての関係にあり、これまでに、市内のいくつかの小中高等学校が、独自に姉妹校、友好校として交流活動を行っています。

市立柏高校においては、姉妹校2校（アメリカ・トーランス北高校、オーストラリア・シェントンカレッジ高校）及び友好校1校（中国・承德第一中学校）と相互の交流研修を行いました。

また、承德市、トーランス市、グアム、キャムデン町からの青少年訪問団が、小中学校を表敬訪問をしたり、学校で一日体験を行うなどして、市内の子どもたちとの交流を深めています。

### ■姉妹校、友好校の状況（令和4年3月31日現在）

区分	締結日	学校名	姉妹校・友好校
姉妹校	昭和 55. 3. 15	柏第一小学校	アメリカ・トーランス市ジョセフアーノルド小学校 (幼稚園から5年生まで)
	昭和 55. 3. 15	旭小学校	アメリカ・トーランス市アダムス小学校 (幼稚園から5年生まで)
	昭和 55. 10. 10	酒井根小学校	アメリカ・トーランス市アーリントン小学校 (幼稚園から5年生まで)
	平成 2. 2. 10	市立柏高校	アメリカ・トーランス市トーランス北高校
	平成 14. 7. 31	市立柏高校	オーストラリア・西オーストラリア州パース市シェントンカレッジ高校
友好校	昭和 63. 10. 5	旭小学校	中国・承德市実験小学校
	昭和 63. 10. 5	中原中学校	中国・承德市承德第二中学校
	平成 7. 10. 5	市立柏高校	中国・承德市承德第一中学校

## 3 ICTの利活用の推進

### (1) 効果的なICT(\*)活用の推進

ICTを用いた指導を行い、児童生徒の理解を助けたり、児童生徒自身がICTを活用して学びを深めたりするような、わかりやすい授業の実現に加え情報活用能力の向上に努めています。

民間のコンピュータ取扱能力等の高い者を、柏市内の公立小・中・高等学校及び教育委員会に配置し、インターネットやコンピュータを活用した授業の支援、研修、教材作成のためのアドバイザーとして活用し、柏市における情報教育を支援しています。

\* ICT・・・Information and Communication Technology の略。パソコンや実物投影機、電子黒板、プロジェクトなどのハードウェアやソフトウェア、インターネットなどを活用する情報通信技術のことを指す。

### (2) ICT機器等の整備充実

柏市では、GIGA スクール実現に向け、1人1台端末やネットワーク環境の整備を令和2年度中に終えており、令和3年度からは、市内小中学校全校でGIGA スクール環境の活用を開始しております。令和3年度からは、小学校3校と中学校1校からなる柏市GIGA スクール研究校で教科での1人1台端末の活用や持ち帰りの実証、課題の洗い出し等を踏まえ、夏休み以降は小中学校の全校において持ち帰り等を行ってまいりました。令和4年度も引き続き実証を行い、事例を全校に周知していく予定です。

ソフト面では、小学校に算数、国語、理科、社会、中学校には数学、国語、理科、社会と英語の指導者用デジタル教科書を、また、全小学校5・6年生に算数、英語、技能教科1教科、全中学校1～3年生に数学、英語、中学校8校に各校が選択した技能教科1教科の学習者用デジタル教科書を、また、家庭学習や自習課題として活用するオンラインドリルや情報モラル教育で活用するデジタルコンテンツを全校に配信しています。学習者用デジタル教科書の活用に関しては、1人1台端末を活用した授業改善検討委員会において、事例の作成や効果検証を実施しており、その事例を全校に提示し、周知を図りました。

## 4 学校図書館の活用

### (1) 学校図書館活用の推進

柏市では「確かな学力」と「豊かな心」の育成をめざし、学校図書館を活用した教育を推進しています。平成15年度より、市立小中学校に対して学校図書館指導員の派遣を実施し、読書活動の推進と授業における学校図書館活用の推進に向けた支援を行っています。平成21年度からは、学校図書館指導員を市の臨時職員とすることで、さらに指導力の向上と授業支援の充実を図っています。

また、学校図書館担当教諭及び指導員への支援を強化するため、平成17年度からは学校図書館アドバイザー



一制度を、さらに、平成27年度からは学校図書館コーディネーター制度を導入し、全校への巡回指導、モデル授業例の公開等を通じ、授業における学校図書館の活用促進を図っています。さらに平成18年度より、学校図書館ネットワーク事業による学校図書館蔵書検索システムを稼働し、相互貸借を実施することで、特色ある学校図書館づくりを推進し、読書量の増加を図り豊かな心の形成に寄与するとともに「調べ・考え・まとめる」情報活用能力の育成を図っています。

■学校図書館活用・整備状況（令和4年3月31日現在）

区分	蔵書冊数	充足率	一人当たり蔵書冊数	一人当たり平均貸出冊数	指導員年間派遣日数
小学校	488,458冊	115.5%	29.0冊	62.59冊	180～225日
中学校	266,776冊	101.9%	29.5冊	4.79冊	135～180日

※充足率は学校図書館整備基準による。

(2) 学校図書館及びICTの活用に係る教員の力量向上

柏市では、学校図書館活用に係る教員の力量向上のため、年に3回の司書教諭研修会を実施しており、学校図書館活用授業の在り方を学んだり、日常の学校図書館活用方法について情報交換を行ったりしています。

また、各教科のどの単元で学校図書館を活用できるかを示した「パスファインダー」を学校図書館指導員が作成しており、多くの教科で学校図書館を活用した授業を行い、学力向上を目指しています。令和4年から調べ学習応援サイト「Sagasokka!」（旧ポプラディアネット）が導入され、その周知を図る研修を司書教諭・学校図書館指導員の合同研修を行いました。

ICTを活用した授業力向上を図る目的で、長期休業期間中に、授業活用や校務支援、情報モラルに関する情報活用研修講座を14回計画していましたが、オンラインでの対応を含め12回実施しました。令和4年度の実施を予定しています。

■授業中にICTを活用して指導できる教職員の割合の推移（令和4年3月31日現在）

区分	平成27年度	平成28年度	平成29年度	平成30年度	令和元年度	令和2年度	令和3年度
小学校	89.2%	91.1%	91.2%	79.1%	80.7%	79.5%	83.2%
中学校	59.4%	77.7%	79.2%	65.8%	66.9%	66.4%	68.9%

※文部科学省「学校における教育の情報化の実態等に関する調査」より（調査項目が平成30年度より「ICTを活用して授業を行える」から「ICTを児童生徒が活用できるような授業を行える」へ変更になりました。）

(3) 学校図書館の学習センター・情報センター化

市内小中学校の学校図書館について、学習センター・情報センターとして図書、新聞、雑誌、インターネット等の複数メディアでの調べ学習ができる環境を整備し、各学校へ活用方法等を指導しました。また、無線LANのアクセスポイントを63校全校に設置し、「調べ学習」を推進しています。

5 運動能力・運動習慣の維持及び向上

(1) 運動に親しみ、体力の向上を図る取組の推進

教科体育の充実と体育的活動の日常化を促し、児童生徒が運動に親しむ態度の育成と体力向上に努めています。

■体力・運動能力テスト（男子）平均値

学年		握力 (kg)	上体おこし (回)	長座体前屈 (cm)	反復横跳び (点)	20mシャトルラン (回)	50m走 (秒)	立ち幅跳び (cm)	ソフトボール (m)
小5	市	16.80	19.96	31.46	41.53	49.60	9.10	154.48	21.80
	県	17.40	20.42	35.41	45.10	50.56	9.11	157.44	21.28
	国	16.49	20.79	33.49	43.61	54.83	9.22	155.38	22.92
小6	市	19.87	20.72	34.34	44.26	54.37	8.86	163.41	23.38
	県	21.10	22.12	37.71	46.06	58.07	8.65	170.13	25.03
	国	19.43	22.66	35.72	46.27	63.42	8.87	164.07	26.65
中2	市	28.86	27.22	46.84	52.09	80.41	7.77	202.64	20.48
	県	29.10	26.21	46.01	51.57	79.68	7.84	198.27	19.70
	国	30.03	27.84	45.48	53.86	88.28	7.80	201.67	21.38
中3	市	32.40	27.96	48.92	53.16	89.58	7.44	214.13	22.55
	県	33.88	28.66	49.23	54.42	87.86	7.42	213.70	22.53
	国	34.46	29.93	49.16	56.66	94.81	7.45	214.74	23.69



■体力・運動能力テスト（女子）平均値

学年		握力 (kg)	上体おこし (回)	長座前屈 (cm)	反復横跳び (点)	20mシャトル (回)	50m走 (秒)	立ち幅跳び (cm)	ソフトボール (m)
小5	市	15.84	17.73	36.75	39.07	36.43	9.56	144.22	12.83
	県	17.29	19.11	40.11	41.22	41.14	9.42	149.38	13.79
	国	15.91	19.19	37.40	41.51	44.14	9.52	147.40	13.60
小6	市	18.64	18.05	39.55	41.00	40.37	9.20	153.35	14.21
	県	19.72	19.69	42.34	42.77	44.32	9.12	155.01	15.49
	国	19.23	20.84	41.02	44.19	51.56	9.15	156.01	16.38
中2	市	23.96	22.28	47.91	45.80	51.72	8.83	169.82	12.61
	県	23.71	22.78	47.61	46.40	54.07	8.74	169.44	12.49
	国	24.24	24.43	46.78	48.96	62.32	8.62	175.19	13.79
中3	市	25.61	23.57	50.55	45.95	52.98	8.66	174.45	14.00
	県	25.46	24.41	50.46	47.59	56.46	8.59	173.64	13.71
	国	25.61	25.20	49.81	49.83	62.12	8.56	178.62	14.57

※令和2年度は、新型コロナウイルス感染防止のため、国・県・市の集計が中止となりました。

■学校体育関係事業と参加人数（令和3年度）

事業区分	事業名	参加人数（人）
柏市小中学校 体育連盟主催事業	柏市小学校陸上競技大会	中止
	柏市中学校総合体育大会	3,000
	柏市中学校ロードレース大会	100
	柏市中学校駅伝大会	300
	柏市中学校新人大会	3,000
近隣市町共催事業	東葛飾地方中学校駅伝大会	中止
	西部地区中学校柔道大会	中止
各種大会	千葉県中学校総合体育大会	300
	全日本中学校通信陸上千葉大会	110
	千葉県新人大会	300
	千葉県中学校駅伝大会	60
	各種全国大会	10
	各種関東大会	20

(2) 部活動の活性化の支援

専門外の指導者や部員数の多い部活動を中心とした支援のために、111名の「外部指導者」の派遣を行っています。

■部活動外部指導者の派遣実績（令和3年度）

小学校					中学校				
	小学校	運動部	文化部	実施回数		中学校	運動部	文化部	実施回数
1	柏第一小	0	0	0	1	柏中	1	0	15
2	柏第二小	0	2	48	2	柏二中	7	0	119
3	柏第三小	0	2	21	3	土中	2	1	49
4	柏第四小	0	0	0	4	富勢中	3	1	96
5	柏第五小	0	0	0	5	田中中	5	2	75
6	柏第六小	0	0	0	6	光ヶ丘中	3	0	72
7	光ヶ丘小	0	3	40	7	柏三中	3	1	86
8	土小	0	1	0	8	柏四中	3	0	62
9	富勢小	1	2	4	9	南部中	4	0	92
10	田中小	0	0	0	10	柏五中	1	1	32
11	田中北小	0	0	0	11	酒井根中	2	1	51
12	土南部小	0	1	0	12	西原中	1	1	28
13	柏第七小	0	1	0	13	逆井中	5	1	136
14	柏第八小	0	0	0	14	松葉中	2	1	64
15	酒井根小	0	1	23	15	中原中	2	2	72
16	西原小	0	0	0	16	豊四季中	4	1	40
17	旭小	0	2	0	17	風早中	2	2	96
18	藤心小	0	2	31	18	手賀中	2	0	23

19	中原小	0	0	0
20	酒井根西小	0	0	0
21	高田小	0	2	42
22	名戸ヶ谷小	0	2	4
23	増尾西小	0	2	9
24	逆井小	0	2	0
25	富勢東小	0	0	0
26	豊小	0	0	0
27	酒井根東小	0	3	35
28	旭東小	0	1	13
29	松葉第一小	0	0	0
30	花野井小	0	0	0
31	松葉第二小	0	1	0
32	富勢西小	0	0	0
33	十余二小	0	2	29
34	風早南部小	0	0	0
35	風早北部小	0	0	0
36	手賀西小	0	0	0
37	手賀東小	0	0	0
38	高柳小	0	0	0
39	大津ヶ丘第一小	0	0	0
40	大津ヶ丘第二小	0	0	0
41	高柳西小	0	0	0
42	柏の葉小	0	1	24
合計		1	33	323

19	大津ヶ丘中	4	0	89
20	高柳中	4	1	90
21	柏の葉中	1	0	24
合計		61	16	1411

■部活動指導員の配置実績（令和3年度）

※単独での指導や引率が可能な外部指導者（会計年度任用職員）

柏中学校バレーボール部（1名）、柏第二中学校ソフトテニス部（1名）

## 6 健康教育の充実

### (1) 保健教育の充実

健康に関する現代的な課題の解決を図るため、心の健康づくり等の健康教育を推進しています。

また、平成24年度から消防局救急課と連携して「ジュニア救命士養成講習」を開催しています。命の大切さや救命法の重要性について、子どもたちが体験を通じて学習する機会として市内学校に定着しています。

■令和3年度性教育、安全教育等の実施状況

事業名（実施団体名※市が主催のものは担当課欄に記載）	事業内容	実施学校数	担当課
性教育・生命尊重の授業、講演 （千葉県助産師会）	千葉県助産師会所属の助産師による「思春期の性の健康講座」で、心身の成長の理解、生命尊重の意識の向上を図る。	小学校 15校 中学校 15校	学校保健課
性教育・生命尊重の授業、講演 （千葉県看護協会）	千葉県看護協会所属の看護師による出前授業で、命の大切さ、看護の方法等について学ぶ。	中学校 1校	学校保健課
思春期保健健康教育	地域保健課の保健師の講話や、赤ちゃん人形を使った育児体験から、思春期の性に係る問題や出産・育児について考えを深め、生命尊重の意識の向上を図る。	中学校 1校 新型コロナウイルス感染症対策のため、体験活動は中止	保健所地域保健課

ジュニア救命士講習	救命の重要性や方法について、救急訓練用の教材で具体的に学び、緊急時に実践につなげる態度を養う。	小学校 30校	消防局救急課
-----------	---	---------	--------

■児童生徒の健康診断の結果（令和3年度）

区分	小学校				中学校				
	男(人)	割合(%)	女(人)	割合(%)	男(人)	割合(%)	女(人)	割合(%)	
在籍者数	11,273	—	10,758	—	5,208	—	5,024	—	
視力1.0未満の者	3,975	35.3	4,220	39.2	2,376	45.6	2,435	48.5	
歯科	処置完了の者	2,251	20.0	2,047	19.0	805	15.5	863	17.2
	未処置のある者	1,727	15.3	1,597	14.8	520	10.0	506	10.1
尿(陽性者)	81	0.5	207	1.3	107	2.0	273	5.4	
心臓疾患異常者	123	1.1	130	1.2	64	1.2	49	1.0	
寄生虫卵保有者	—	—	—	—	—	—	—	—	
肥満傾向の者	55	0.5	28	0.3	31	0.6	13	0.3	
脊柱胸部異常者	57	0.5	77	0.7	54	1.0	255	5.1	

■感染症発生状況（令和3年度）

(単位/人)

区分	小学校	中学校	合計	区分	小学校	中学校	合計
風疹	0	0	0	インフルエンザ	4	0	4
水痘	42	10	52	手足口病	7	2	9
麻疹	0	0	0	異型肺炎	24	9	33
流行性耳下腺炎	49	7	56	ヘルパンギーナ	4	0	4
伝染性紅斑	2	0	2	咽頭結膜熱	9	0	9
溶連菌感染症	149	23	172	感染性胃腸炎	80	38	118
流行性角結膜炎	22	5	27	その他	23	2	25

■小中学校児童生徒（男子）の体位平均値（国・県 R2年度・市 令和3年度）

年齢	身長(cm)			体重(kg)		
	国	県	市	国	県	市
6	117.5	118.3	116.9	22.0	22.5	21.8
7	123.5	124.1	123.1	24.9	25.4	24.5
8	129.1	129.7	128.4	28.4	28.8	27.7
9	134.5	135.5	134.2	32.0	32.6	31.5
10	140.1	140.3	139.9	35.9	36.2	35.4
11	146.6	147.9	146.2	40.4	41.7	39.9
12	154.3	154.6	153.7	45.8	46.4	44.9
13	161.4	161.6	160.7	50.9	51.0	49.9
14	166.1	166.7	165.6	55.2	55.3	54.5

■小中学校児童生徒（女子）の体位平均値（国・県 R2年度・市 令和3年度）

年齢	身長(cm)			体重(kg)		
	国	県	市	国	県	市
6	116.7	117.4	116.0	21.5	21.8	21.3
7	122.6	123.3	121.8	24.3	24.8	23.8
8	128.5	129.5	127.8	27.4	27.8	26.8
9	134.8	136.0	134.1	31.1	32.1	30.3
10	141.5	142.4	141.0	35.4	36.2	34.7
11	148.0	148.7	147.2	40.3	41.0	39.7
12	152.6	153.1	152.0	44.5	45.0	43.9
13	155.2	155.1	155.1	47.9	48.0	47.5
14	156.7	156.9	156.8	50.2	50.4	50.0

■学校管理下傷害別事故発生件数（令和3年度）（単位／件）

区分	小学校	中学校	合計	区分	小学校	中学校	合計
骨折	177	166	343	割創	1	1	2
捻挫	145	188	333	裂創	11	1	12
脱臼	21	10	31	擦過傷	13	5	18
挫傷・打撲	233	205	438	熱傷・火傷	6	2	8
挫創	41	14	55	歯牙破折	13	5	18
切創	17	3	20	その他（負傷）	2	0	2
刺創	8	3	11	その他（疾病）	37	50	87
靭帯損傷・断裂	20	26	46	合計	745	679	1,424

■学校管理下活動別事故発生件数（令和3年度）（単位／件）

区分	授業中	特別活動中	行事中	課外指導中	休憩中	通学中	合計
小学校	282	70	18	15	274	86	745
中学校	241	25	10	304	88	11	679
合計	523	95	28	319	362	97	1,424

■学校管理下場所別事故発生件数（令和3年度）（単位／件）

区分	校舎内				校舎外			学校外	合計
	教室等	体育館等	廊下	その他	運動場	プール	その他		
小学校	143	122	21	68	291	1	3	96	745
中学校	40	236	20	30	302	0	0	51	679
合計	183	358	41	98	593	1	3	147	1,424

(2) 食育の推進

望ましい食習慣の形成に結びつけられるような態度を育成し、偏った栄養摂取などに起因する生活習慣病などを防止するとともに、家庭での食事の意義などについても理解できるように、食に関する指導を行っています。

7 市立高校教育の推進

(1) 魅力ある市立高校教育の推進

市立柏高等学校は、昭和53年4月の開校以来、生徒の多様な個性に応じた教育内容の工夫に努め、特色ある学校づくりを進めています。

平成10年度に開設したスポーツ科学科においては、地域スポーツの発展に貢献する人材の育成を目指しています。

平成20年度入学生より、制服を新たにし、また平成21年度入学生からは、学年制から単位制に移行し、柏市が中核市へ移行したことに合わせて、普通科の通学区域も市内から市内の県立高校と同じく変更しました。

また、平成4年に開設した国際科を平成22年度卒業生をもって閉じ、普通科の中に国際教養クラスや総合進学クラスなど特色あるクラスを新設し、個々の生徒の学習希望に添えるよう教育環境の充実に努めています。

生徒の語学力の向上と国際理解のため、普通科国際教養クラス2年生のアメリカ・トーランス北高校への語学研修に加え、平成13年度からはオーストラリア・パース市のシェントンカレッジ高校や中国の承德第一中学校との交流も行っており、多くの生徒が海外で研修を行っています。

部活動については、各部とも積極的に活動しており、吹奏楽、バスケットボール、バレーボール、野球、サッカー、ソフトテニス、陸上、柔道など、ほとんどの部活動が県、関東、全国の各種大会で常に優れた成績を収めています。

■卒業生の進路状況（令和4年3月31日現在）

区分	大学	短大	専修・各種学校	就職	留学	その他	卒業者数計
人数	158人	11人	100人	24人	3人	9人	305人
割合	51.8%	3.6%	32.8%	7.9%	1.0%	2.9%	100.0%

## II 互いの立場を尊重し合い、安心して学び合える環境をつくる

### 教育相談体制の充実

教育相談は、学校及び教育委員会の各機関で随時行っています。児童生徒本人とその保護者・教職員、幼児の保護者が抱えている教育上の様々な悩みごとの相談に応じ、面接や電話相談を通して、解決の手掛かりを見つけたたり、適切な支援の在り方について助言をしたりしています。

平成17年度からは市内全中学校に千葉県スクールカウンセラーが配置されています。また平成19年度からは柏市独自に小学校9校を拠点としてスクールカウンセラーを配置し、平成25年度からはこの統括的な役割や、「突発的」「重篤な」「緊急を要する」等、児童生徒の問題（いじめ等）に迅速に対応し、的確なコーディネート及び心理相談を行う職として、柏市スクールカウンセラースーパーバイザーを設置し、児童生徒や保護者の相談活動の充実を図っています。

相談機関は柏市教育委員会教育支援室内にあり、電話相談を担当する教育相談員3人と面接相談を担当する教育相談心理士7人が交代で相談業務を行っています。

また、就学相談については、幼児・児童・生徒の適切な就学のために、調査・相談及び保護者への支援、各学校への指導支援を行っています。ウェルネス柏内に就学相談窓口を設けたことにより、こども発達センターとの連携も密になり、幼児期から学齢期へのスムーズな相談体制が一層可能になりました。

なお、市内の相談機関等の相談状況を把握し、解決に向けた情報の共有化及び連携体制の強化を図るため、学習相談室全体会議を月1回程度実施しています。

平成23年6月に公布された『柏市自殺対策推進条例』の中で、教育機関の責務として「児童、生徒及び学生が心身ともに健康な生活を送り、及び自殺の防止等に関する理解を深めることができるよう、適切な措置を講じるものとする。」という点が挙げられました。これらの点を解決するため、平成23年度に柏市自殺予防連絡会議と、その作業部会として教育ワーキンググループ（平成26年度末までに9回実施）が設置されました。

平成25年度からは、ゲートキーパー養成講座を実施し、平成27年度までの3年間で全教職員が受講しました。平成29年度からは、3年をかけて『性の多様性についての理解と対応について』の研修を実施し、3年間で、延べ約1,200人の教職員が受講しました。

[令和3年度相談体系]

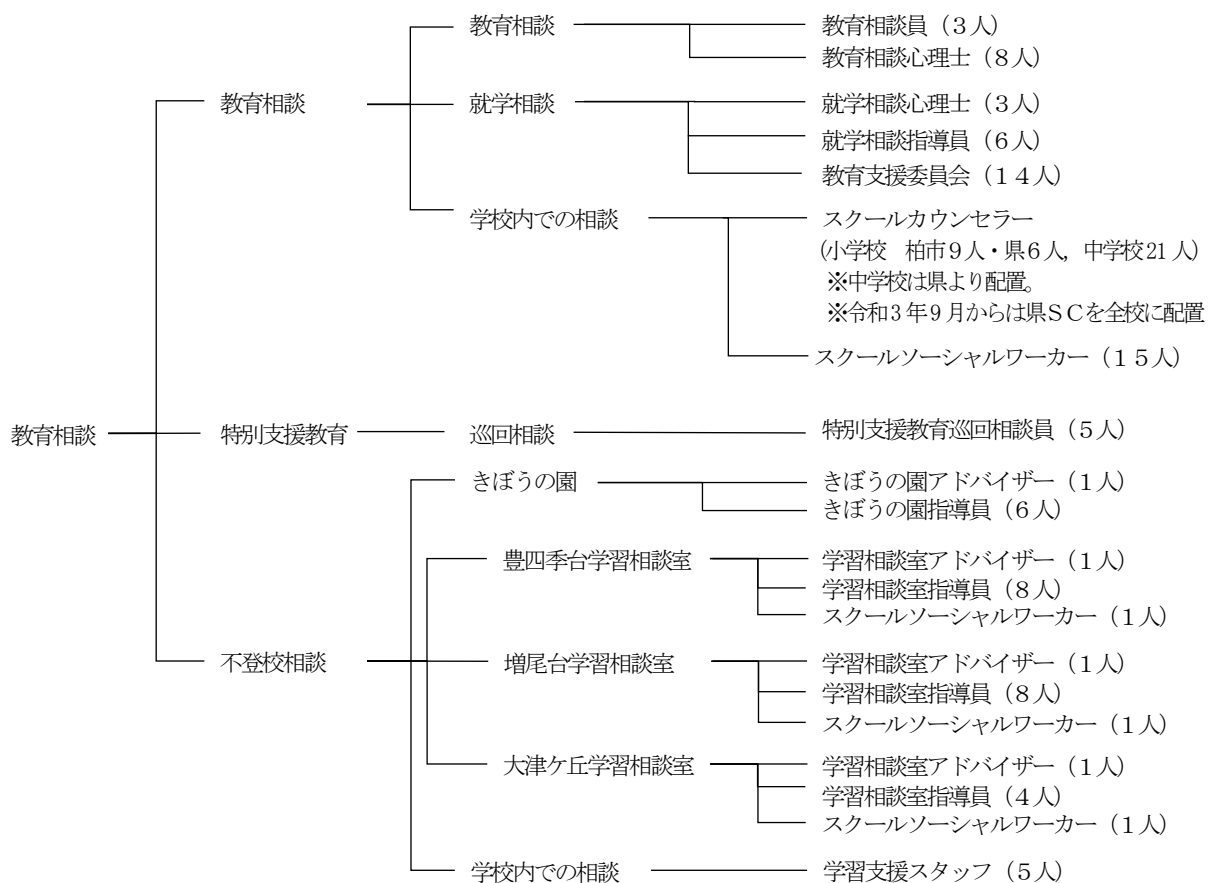

■教育相談の件数・内容等（令和3年度）

相談内容	一般 (教育支援室)	就学相談 (ウェルネス柏内)	不登校・園相談 (きぼうの園・学習相談室)	計
電話による相談	653件	一件	1,731件	2,384件
来室による相談	1,035件	1,007件	780件	2,822件
合計	1,688件	1,007件	2,511件	5,206件

■柏市教育委員会教育支援室内の教育相談における相談内容（就学相談を除く）

内容	件数（件）	内訳（件）			
		幼児	小学生	中学生	高校生・他
学業	301	1	222	78	0
交友	14	0	10	4	0
いじめ	6	1	3	1	1
教師不適応	14	0	13	1	0
集団不適応	230	1	179	49	1
不登校・園	437	7	256	169	5
性格	376	14	264	98	0
非行一般	22	0	18	4	0
身体	9	1	4	4	0
進路	24	1	15	8	0
親子関係	35	0	30	3	2
子育て	52	1	34	16	1
異性関係	0	0	0	0	0
生活全般	20	0	12	7	1
その他	148	7	107	30	4
合計	1,688	34	1,167	472	15

（集計期間：令和3年4月1日から令和4年3月31日まで）

1 情報モラル教育の推進

20頁、21頁及び44頁に掲載

2 道徳教育の充実

(1) 道徳教育の充実

柏市では、「特別の教科 道徳」の完全実施に伴い、研修を行いました。道徳教育の要となる道徳科の充実を図るために、学校の実態に応じた道徳の全体計画及び各学年の指導計画（4つの主項目「A主として自分自身に関すること」「B主として人との関わりに関すること」「C主として集団や社会との関わりに関すること」「D主として生命や自然、崇高なものとの関わりに関すること」を含む）の作成・見直しを行っています。また、各教科、特別活動及び総合的な学習の時間など、全ての教育活動を通して道徳教育の充実を図っています。教材としては、小中学校において道徳の教科化に伴い、教科書を使用しています。

道徳の指導は、学校、家庭、地域社会の三者それぞれが役割を果たし、それらの間に一貫した方針が保たれることによって、その成果を上げることができます。道徳の授業を授業参観等で公開することにより、教師の指導力の向上を図るとともに、学校や家庭・地域社会が一体となって豊かな心の教育に係る機運を高めるように指導しています。

(2) 人権尊重教育の推進

差別をしない、偏見を持たないという人権尊重の理念は、人間にとって欠くべからざるものであることを認識し、昭和57年2月に「柏市人権尊重教育基本方針」を定めました。昭和62年3月には「柏市人権尊重教育基本方針及び重点施策」を打ち出し、これを基に児童生徒への人権尊重教育を進めています。

柏市では、全小中学校の人権教育担当者を対象に研修会を開催し、教職員の人権意識向上と指導力の向上に努めています。また、平成29年度より3年間をかけて「性の多様性」の研修を実施しましたが、令和3年度からは、夏季研修講座を活用し研修を実施しています。

■令和3年度人権教育の実施状況

事業名（実施団体名※市が主催のものは担当課欄に記載）	事業内容	実施学校数	担当課
デートDV防止教育（グループSEC）	講師の講話やロールプレイング等により，デートDVについて考え，自他の人権尊重の意識向上を図る。	小学校 1校 中学校 6校	学校保健課
子どもへの暴力防止の予防教育（CAPなのはな）	いじめ，誘拐，チカン，虐待，性暴力といった様々な暴力から，子どもが自分の大切な心と身体を守るための暴力防止の予防教育を行う。	新型コロナウイルス感染拡大防止のため中止	児童生徒課
人権教室（柏人権擁護委員協議会）	人権擁護委員が小学校中学年向けに人権啓発授業を実施する。	小学校 1校 中学校 1校	児童生徒課

3 いじめ防止対策の推進

(1) いじめ対策の推進

いじめ問題に関しては，絶対に許されないことと捉え，定期的に全校児童生徒対象のアンケート調査を実施し，未然防止・早期発見・早期対応を目指しています。

■令和3年度いじめの状況 ※（ ）は令和2年度数値

	認知校数	認知件数	解消済	取り組み中	その他
小学校	42 (42)	3,471 (3,152)	2,452 (1,994)	1,019 (1,158)	0 (0)
中学校	21 (21)	429 (390)	323 (273)	106 (117)	0 (0)
合計	63 (63)	3,900 (3,542)	2,775 (2,267)	1,125 (1,275)	0 (0)

4 不登校等児童生徒への支援の充実

(1) 生徒指導体制の充実

生徒指導は，全ての児童生徒の人格をよりよく発達させ，学校生活がより充実したものになることを目指すものです。各学校における生徒指導では，児童生徒との共感的人間関係を基盤として，児童生徒理解の上に立ち，発達に即した指導・援助を行っています。特に，教師が児童生徒一人一人に寄り添う指導を心掛け，子どもにとって「居場所」のある充実した学校生活を送れるよう生徒指導に取り組んでいます。

■市内中学校卒業生の進路状況（令和4年5月1日現在）

卒業生数	公立高校		私立高校		進学者	進学率	高専 国立 技術等	専修各 種学校	特別 支援 学校	就職	家事 従事 その他
	県内	県外	県内	県外							
3,316人	1,871人	24人	827人	458人	3,292人	99%	19人	16人	35人	1人	23人

(2) 長期欠席対策の充実

30日以上欠席児童生徒の人数は，小学校で73人増加，中学校で89人増加となりました。不登校を理由とした長期欠席者数は小学校で57人増加，中学校で51人増加となり，ここ数年増加の一途です。

これらの状況に対応するため，不登校児童生徒支援事業として下記の取組を実施し，長期欠席児童生徒の学ぶ機会の保障，友達と関わる機会などを支援しています。

①教育支援センター「きぼうの園」

「きぼうの園」は，何らかの要因による不登校状態の児童生徒を対象に本人の自立を促すとともに，学ぶ機会を保障し，本人の居場所を確保するための支援を行うことを目的として平成4年度に開設した施設です。きぼうの園アドバイザー1人，きぼうの園指導員6人，計7人の交替制により運営しています。アドバイザーと指導員は，児童生徒個々の実態に応じた学習指導や教育相談の対応，通級している児童生徒が仲間と関わるような場づくりやサポートなどを行っています。児童生徒の自主的・主体的な活動への支援と幅広い



働きかけを通して、社会的な自立を目指していきます。

## ②学習相談室

平成13年度より学習相談室を設置しています。柏第六小学校・増尾西小学校・大津ヶ丘第二小学校の3か所に設置。それぞれの教室で通室による学習指導及び訪問相談を行っています。学習相談室アドバイザー3人、学習相談室指導員20人、スクールソーシャルワーカー3人、計26人により運営しています。

また、平成20年度から、スポーツ交流や学習相談室ときぼうの園の月例会議を実施し、児童生徒間の交流、指導員同士の情報共有・連携強化に努めています。スポーツ交流については、新型コロナウイルス感染症の影響により、合同での実施はできませんでした。その代わりとして、各教室においてレクリエーションや行事などを行いました。

## ③あすなろキャンプ・自然体験教室

不登校児童生徒への支援策として、昭和54年度から「あすなろキャンプ」を実施しています。令和元年度は24名の児童生徒が参加しました。また、自然体験教室には令和元年度は22名の児童生徒が参加し、いずれも集団生活を体験させることにより、社会性を培い、自主性を身につけ、生きる力の育成につなげていくことを目標に実施しました。令和3年度については、新型コロナウイルス感染症の影響により、どちらの行事も実施はかありませんでした。

### ■長欠（30日以上）児童生徒の状況（令和4年3月31日現在）

区分	長欠児童生徒総数	長欠率	不登校率	長欠理由別			
				病気	不登校	経済的理由	その他
小学校	356人	1.62%	1.06%	55人	233人	0人	68人
中学校	552人	5.39%	3.64%	127人	373人	0人	52人

## 5 特別支援教育の推進

### (1) 特別支援教育に係る校内支援体制の整備充実

特別支援教育体制の整備充実に向けて、様々な取組を実施しています。

#### ①「校内委員会」の設置・活用

特別支援学級在籍の児童生徒に加えて、通常の学級に在籍する支援が必要な児童生徒に対し、特別支援教育コーディネーターを中心とした校内委員会を設置して、一人一人の教育的ニーズを把握し、特性に応じた支援が充実するよう「個別的教育支援計画」、「個別の指導計画」を作成及び活用するように推進しています。

#### ②巡回相談の実施

平成18年度より、文部科学省の委嘱事業の一環として柏市独自の巡回相談を開始しました。平成20年度からは、教育研究所の事業として予算化し、特別支援教育専門指導員や指導主事を学校に派遣し、支援が必要な児童生徒に関する指導や助言、相談、保護者面談等を行っています。令和元年度より、児童生徒課へ担当が移管した後も事業として継続しています（令和2年度より特別支援教育専門指導員は、特別支援教育巡回相談員に名称を変更しました。）。

#### ③特別支援教育に関する研修会の実施

- ・夏季研修講座 — 「特別支援教育の変遷と今後の展望～過去・現在・未来～」を市内幼稚園・保育園及び小中学校職員を対象に実施
- ・特別支援教育研修会 — 「教育支援員の在り方」等を教育支援員対象に動画配信にて実施  
「個別支援教員（特別支援）の在り方」等を個別支援教員（特別支援）対象に実施
- ・特別支援教育新任担当教員等研修 — 教育課程編成や児童生徒の指導方法等について年6回実施

### (2) 教育支援員の適正配置

教育支援員については、各校の実情に即した適正かつ計画的な配置を推進しています。

#### ■教育支援員配置状況（令和4年3月31日現在）

・小学校	40校	122名
・中学校	18校	37名
合計	58校	159名



### (3) 医療的ケアに係る体制整備

医療的ケアを要する児童生徒について、医療的ケア看護師の配置及び訪問看護ステーションとの委託契約を結び、当該児童生徒が、必要な医療的ケアを受けながら安心・安全な学校生活を送ることができるよう体制整備を進めています。

#### ■医療的ケア看護師配置状況（令和4年3月31日現在）

・小学校	2校	4名	（医ケアを要する児童2名）
・中学校	0校	0名	
合計	2校	4名	

#### ■訪問看護ステーション委託状況（令和4年3月31日現在）

・小学校	1校	2事業所	（医ケアを要する児童1名）
・中学校	0校	0事業所	
合計	1校	2事業所	

## 6 幼保こ小連携の推進

### (1) 幼児教育研究の充実

市内全幼稚園・市内全保育園・全認定こども園と連携した研究体制により、柏市の幼児教育の充実と推進、及び幼児教育関係教職員の力量と専門性の向上を図っています。

令和3年度から、「伝え合いを楽しむ子を育てる～言葉による伝え合いを通して～」をテーマとした研究を実施しています。各園では、「子どもの育ち」に向けた目標に迫るために、子どもが話したり聞いたりする体験を積み重ねていけるようにしました。

また、研究の報告会を行い、各園が取り組んだ実践について他園や小学校と共有を図りました。保育者の資質向上を目指し、各園が実践したことを具体的に振り返りながら、育ちの連続性や育ちに応じた援助の在り方について協議しました。今後も、子どもの言語活動の充実に向けて取り組んでいきます。

### (2) 幼稚園・保育園・認定こども園と小学校の連携の推進

柏市の園児や児童の実態に基づいた教育課題を明らかにし、発達や学びの連続性を踏まえた連携を推進することにより、幼児教育と小学校教育双方の質の向上と子どもたちのより良い成長を目指します。

令和3年度は、幼保こ小連絡協議会が中心となってコロナ禍での連携の在り方について協議しました。それを基に地区別連絡会（市内9地区）を開催し、コロナ禍における情報交換や相互参観、交流会などを工夫して行いました。

また、入学予定児保護者を対象に「小学校はてなパンフレット」を作成しています。今年度は、入学前の相談窓口案内を新たに追加して啓発資料をよりニーズに合うようにし、配付しました。

さらに、幼稚園・保育園・認定こども園の生活から小学校生活への円滑な接続を目指して作成した「柏市版接続期カリキュラム」の活用を促進するため、小学校に向けて「スタートカリキュラム研修」を実施しました。本研修を市内園の研修と共同開催することで、幼児教育と小学校教育の相互理解も図りました。今後も、連携を推進するために効果的な研修を実施していきます。

## 7 保護者の経済的負担の軽減

### (1) 保護者の経済的負担の軽減

#### 就学援助

経済的理由のため就学困難な児童生徒の保護者に対して、児童生徒の教育の機会均等の実施を図るため、就学援助を行っています。

#### ■就学援助費の種類及び支給状況（令和3年度）

（単位／人、円）

		学用品	新入学用品	入学準備金 （※）	修学旅行	校外活動	P T A会費	計
就学前	人数	-	-	174	-	-	-	
	金額	-	-	8,884,440	-	-	-	8,884,440
小学生	人数	1,621	51	311	316	214	1,110	
	金額	23,490,430	2,604,060	18,660,000	5,806,923	1,155,887	3,193,092	54,910,392
中学生	人数	1,073	42	-	236	262	947	
	金額	27,580,880	2,520,000	-	2,633,657	2,463,872	3,203,566	38,401,975

（補足）※・・・入学準備金として、小中学校入学の前年度に新入学用品費の早期支給を行っています。

## 8 外国籍の子ども等に対する支援

### (1) ボランティア団体の協力による日本語・教科学習指導

市内小中学校には、67名(令和4年3月31日現在)の日本語支援が必要な外国人児童生徒が在籍しています。柏市教育委員会は、『柏市帰国・外国人児童生徒日本語と学習支援の会』の協力を得て、初期・教科日本語指導を行っています。

これは、外国人児童生徒が快適に学校生活を送ることができるよう、言語の面から支援するもので、経験を積んだ指導者が、各学校の要請に応じて学校に出向き、授業の取り出しや放課後において支援に当たっています。

また、土曜日に公共施設等で教科学習支援の学習会を行っています(コロナ禍で令和3年度中止)。

また、柏市教育委員会は学校とともに、該当児童生徒の個々に応じた学習指導方法や学校生活に適應する上での指導の在り方について、国際理解教育研修会の実施や適應指導、教育相談などの取組を通して、研究・研修を進めています。

## 9 学校規模の適正化

### (1) 小学校と中学校の連携の推進

柏市では、平成22年度から24年度までの3か年、4中学校区で小中連携教育の研究指定を行い、小学校から中学校に円滑に接続できるよう調査・研究を進めてきました。

その成果を踏まえ、平成25年度からは全小中学校で小中連携教育に取り組み、中学校区ごとの「めざす子ども像」を共有し、各中学校区の特色を生かし、教職員や児童・生徒、地域との交流を新型コロナウイルス感染症が拡大するまでの令和元年度まで行なっておりました。

また、令和3年度は、教務主任と研究主任を対象とした合同研修をオンラインにて行い、ブレイクアウトルームを活用し、中学校区の連携をより意識した取組を行いました。

### (2) 学校規模の適正化

義務教育の公平性の確保、一定の教育水準の維持及び向上を図るために、これまで、通学区域の変更、仮設校舎の建設、学区外就学の弾力化や制限により、適正規模化を図ってきました。今後も児童生徒数の推移に注視し、継続して取り組んでいきます。

## 10 学校施設・設備の維持管理

### (1) 校舎等改修整備

#### ア 新設小学校の施設整備

柏たなか駅周辺の児童数増加に対応するため、新設小学校(移転後の田中北小学校)の新築工事に着手しました。

#### イ 教室不足対応

児童数の増加による教室不足対応として、田中小学校、柏の葉小学校及び柏第三小学校について、校舎の建替及び増築工事を令和2年度及び令和3年度の2か年継続の工事で実施しました。

#### ウ 屋内運動場長寿命化改良

建設から40年以上経過している屋内運動場の老朽化対策として、名戸ヶ谷小学校及び土中学校の屋内運動場について、構造体の補修、照明設備の更新等をするなどの長寿命化改良工事を実施しました。

#### エ トイレ改修

「汚い」「暗い」「臭い」「怖い」「壊れている」の5K解消及びバリアフリー化のため、松葉第二小学校、高田小学校、藤心小学校、中原小学校、光ヶ丘小学校、柏第五中学校、手賀中学校及び田中中学校(小学校5校、中学校3校)のトイレの改修工事を実施しました。

### (2) ブロック塀等対応

大阪北部地震によりブロック塀が倒壊した事故を受け、ブロック塀、ブロック土留め及び門柱の改修工事を小学校4校、中学校1校で実施しました。

### (3) 空調設備更新

全館空調設備の老朽化による機能停止を防ぐために、高柳中学校で空調設備更新工事を行いました。

## 1.1 安全・安心でおいしい給食の提供

### (1) 給食施設、調理機器の老朽化対策

老朽化した給食施設や調理機器の大規模な修繕・更新を計画的に行います。また、対応が困難な重要物品については、計画的に入替えを行います。

- 令和3年度大規模修繕、調理機器の更新
  - ・学校重要物品の更新（スチームコンベクションオーブン等）
  - ・学校給食センター 調理機器の修繕（蒸気回転窯等）

### (2) 安全で安心な学校給食の提供

市内63校の小中学校のうち52校は単独調理場方式による完全給食を実施しています。献立は各校に配置している栄養士が各校の実態に沿って作成しています。

旧沼南町地域の11校（風早南部小学校を除く。）は共同調理場方式による完全給食を実施しています。献立は給食センターに配置している栄養士が作成しており、1日当たり約4,900食を提供しています。

#### ■給食費（令和3年度）

区分	単独調理場方式		共同調理場方式	
	小学校	中学校	小学校	中学校
年間給食回数	180回	176回	188回	188回
1食当たり単価	265円	330円	260円	305円
年額	47,700円	58,080円	48,880円	57,340円

#### ①単独調理場方式（旧柏地域）

小学校の給食は、昭和39年に3校で単独調理場方式による完全給食を開始し、現在は旧柏地域の全34校及び風早南部小学校で、週5回（米飯3回以上）、年間180回程度の給食を実施しています。

中学校の給食は平成5年度から6年度にかけて行われた2校（柏三中、南部中）における試行実施を経て、平成13年度から、旧柏地域の全17校で、週5回（米飯3回以上）、年間176回程度の給食を実施しています。

#### ②共同調理場方式（旧沼南地域）

昭和53年に学校給食センターを開設し、小学校7校及び中学校4校を対象に週5回（米飯3回以上）、年間188回の給食を実施しています。

#### ■学校給食センターの施設概要（令和3年3月31日現在）

施設名	所在地	電話	施設の概要
学校給食センター	大島田 305-2	04-7192-1140	開設 昭和53年5月 総床面積 1,082㎡ 事務室、検収室、下処理室、調理室、洗浄室、ボイラー室、会議室、車庫等

## 1.2 防災体制の強化

防災教育では、様々な場面を想定した実効性のある避難訓練等を消防署や自衛隊千葉地方協力本部柏募集案内所等と連携し定期的に行いました。

### Ⅲ 教職員の力量・学校の組織力を高める

#### 1 教職員の育成

##### (1) 指導主事によるきめ細かな支援

「自他を尊び支え合い、学び合い、高め合う教育」の実現を目指し、市内小中学校教職員研修の支援、さらには、各校で実施する授業研究や理論研修を支える指導を行っています。例として、教職員の指導力向上を目指して、校務分掌や経験年数等に応じた研修事業を企画・運営しています。他に、授業研究や経験者研修を支える要請訪問、パーソナルサポートを通して、学校や教職員一人一人のニーズに応じたきめ細かな支援を行っています。

##### (2) 研究指定校に対する支援

研究指定校は、柏市教育振興計画や学校教育指導の指針を具現化するために、市内小中学校における研究を支援し、研究成果を市内各学校に提供することを目的として柏市教育委員会が指定しているものです。各指定校は、教育の今日的な課題の検証や指導法の開発など、組織的・継続的な校内研究活動の充実に努めています。研究指定校に対しては、研究に必要な予算措置とともに、指導主事による研究支援を集中的に行います。これにより、当該指定校全体の授業改善意欲を向上させ、研究を活性化させます。

#### ■ 研究指定校と研究テーマ

学校名	教科・領域等	研究主題、テーマ等	指定年度	指定機関
柏市立柏第三小学校	国語科	自分で考え、表現豊かに発信できる児童をめざして	令和3年度	柏市教育委員会
柏市立大津ヶ丘第一小学校	音楽・管弦楽教育	広げよう音楽 つなげようハーモニー ～未来につながる管楽器教育～	令和2年度～令和3年度	柏市教育委員会
柏市立柏の葉小学校	外国語科・外国語活動	英語を聞こう・話そう・楽しもうとする態度を育成する指導のあり方 ～外国語活動を通じて、積極的にコミュニケーションを図ろうとする子どもの育成をめざして～	令和3年度～令和4年度	柏市教育委員会
柏市立柏の葉中学校	外国語（英語）	一人一台端末を活用した英語で発信する力の育成	令和3年度～令和4年度	柏市教育委員会
柏市立南部中学校	理科	主体的・対話的で深い学びの実現のために教科指導の工夫	令和3年度	柏市教育委員会
柏市立富勢西小学校	(1)GIGA スクール構想実現の上での「柏市の令和の学校スタンダード」の具現化を目指す。 (2)端末の持ち帰り先行実施に係る研究を行う。 (3)教科等での効果的な活用を目指す。		令和3年度～令和4年度	柏市教育委員会
柏市立手賀西小学校				
柏市立手賀東小学校				
柏市立手賀中学校				
柏市立柏第二小学校	「算数科授業力向上事業実践校」  児童の「学ぶ意欲」の向上を目的とし、 (1)算数科における児童のつまづき（課題）把握、つまづき解消を目指した授業を共有し、指導方法の改善に取り組む。 (2)校内研究を活性化し、子供の実態に即した、授業改善サイクル「R（子供の実態把握）-PDCA サイクル」を確立する。 (3)実践校で効果を上げた算数科の実践モデルを市内小中学校に普及し、柏市全体の授業力向上を目指す。		令和3年度～令和4年度	柏市教育委員会
柏市立土南部小学校				
柏市立藤心小学校				
柏市立逆井小学校				
柏市立酒井根東小学校				
柏市立風早南部小学校				
柏市立大津ヶ丘第一小学校				
柏市立大津ヶ丘第二小学校				
柏市立柏の葉小学校	食育	学校給食研究指定校 地域における食育指導推進事業	令和2年度～令和3年度	千葉県教育委員会
柏市立酒井根小学校	教育推進	オリンピック・パラリンピック教育推進校	令和3年度	千葉県教育委員会
柏市立田中学校				

柏市立大津ヶ丘中学校	特別活動（部活動）	地域部活動推進研究校	令和3年度	千葉県教育委員会
柏市立高柳中学校	福祉教育	福祉教育推進校	令和3年度～令和5年度	千葉県教育委員会
柏市立高柳小学校				
柏市立高柳西小学校				
8校 北部地区（西原中・松葉二小） 中部地区（柏五中・高田小） 南部地区（逆井中・光ヶ丘小・逆井小） 東部地区（大津中・高柳西小）		みんなで作る魅力ある学校（MMG）	令和3年度	柏市教育委員会

### (3) 研究成果等の共有化

学習指導要領及び柏市教育施策に即した教育活動の充実のため、下表のような調査研究事業を実施しています。また、成果物を紙媒体・電子媒体で関係機関に提供し、共有・活用できるようにしています。

調査研究事業名	研究成果等の共有	
	成果物	共有形態
情報教育担当者連絡会（年2回）	I C T活用実践事例 63 事例	ホームページ及び冊子
幼児教育共同実践研究（年2回）	実施要項，言葉の伝え合いサポートブック	冊子
幼保こ小連絡協議会（年2回）	小学校はてなパンフレット 柏市版接続期カリキュラム	教育研究所ホームページ及び冊子
中学校社会科副読本編集委員会（年1回）	中学校用「郷土かしわ」	デジタル副読本

### (4) 職務・キャリアステージに応じた市独自の研修の実施

教員として採用後10年間にわたる研修体系をつくり、また専門性を高める研修を実施することで、指導力のある教員を育成し、若年層教員の増加等への対応を目指しています。

新型コロナウイルス感染症拡大防止のため中止としたものがあります。

#### ■基本悉皆研修（令和3年度）

講座名	内容	実施回数
小中初任者研修	使命感，学習指導，生徒指導，授業実践，組織力	15回
小中2年目研修	学習指導，学級経営，授業実践	4回
小中3年目研修	学習指導，教育課程の編成，授業実践，教育課題研究等	5回
小中中堅教諭等資質向上研修 I	組織マネジメント，教育課程の編成・運用，教育課題研究等	5回
小中専門研修	教育課題に関する専門性の向上	1回
特別支援教育 新任担当教員等研修	教育課程の編成 障害特性に応じた指導・支援の在り方等	5回

#### ■悉皆研修（令和3年度）

講座名	内容	実施回数
司書教諭研修	学校図書館の活用法等	3回
外国語主任研修	外国語教育担当者としての資質向上等	3回
特別支援教育管理職研修	一人一人のニーズを踏まえた教育の在り方	1回

特別支援教育 コーディネーター研修	同上	1回
人権尊重教育研修	教育現場で活かそう「リーガルマインド」と「子どもの人権」	1回
小動物飼育研修	飼育の仕方や管理等	2回
事務職員研修会	事務職員としての資質向上等	8回
保健主事研修会	保健主事の役割と資質向上等	2回
養護教諭研修会	養護教諭としての資質向上等	6回
栄養士研修会	栄養士としての資質向上、献立研究等	8回
教育相談担当者研修会	被虐待児童生徒の早期発見と関わり方	1回

■特別研修（令和3年度）

講座名	内容	実施回数
情報活用研修	授業、校務処理に生かせるICT活用等	12回
夏季情報活用研修講座	授業、校務処理に生かせるICT活用等	10回
外国語指導スキルアップ講座	外国語指導技術の向上	2回
二松學舎大学連携講座	国語に関する知識、理解を深める研修	1回
麗澤大学連携講座	道徳に関する知識、理解を深める研修	1回
千葉大学連携講座	環境等に関する知識、理解を深める研修	0回
開智国際大学連携講座	社会に関する知識、理解を深める研修	0回
東京大学大学院連携講座	理科に関する知識、理解を深める研修	0回
夏季研修講座	教育課題や教職員のニーズに応える研修	7回
ゲートキーパー養成講座	自殺予防におけるゲートキーパーの役割	1回
算数科授業力向上研修	学力・学習状況調査を基にした授業づくりについて	1回

■その他の研修（令和3年度）

講座名	内容	実施回数
キャリアアップ研修	専門性や教育的実践力の向上	3回
免許状更新講習 (必修領域・選択必修領域)	教員に求められる最新の知識・技能の習得 (夏季研修講座・キャリアアップ研修・情報活用研修・中堅教諭等資質向上研修と合同で実施)	5回

(5) 管理職の育成、教務主任、研究主任等の力量向上

■基本研修（令和3年度）

講座名	内容	実施回数
新任校長研修	学校経営、管理等	6回
2年目校長研修	学校経営、管理等	3回
新任教頭研修	学校経営、管理等	4回
新任教務主任研修	学校経営、管理等	2回
教務主任・研究主任 合同研修	教務主任・研究主任の役割、教育課程、教育課題、校内研究体制、教務主任と研究主任の協働	2回 (オンライン)

(6) 学校評価の充実

学校では、学校評価を実施し、学校運営の改善・充実を図っています。学校評価は、平成28年度から、柏市立全小中学校と市立高等学校において実施しています。学校内部の教職員にとどまらず、保護者や地域住民の信頼に応えるため、保護者や学校運営協議会委員、学校評議員など学校関係者からの評価も取り入れています。

各学校では、評価結果から課題を明確にし、次年度の教育活動の改善に生かしています。



## (7) 個性的な学校づくりの支援

学校における様々な教育課題の解決や創意工夫に満ちた特色ある学校づくりのため、校長が自主的、自立的に学校運営をするマイプラン事業を実施しています。

### ■事業実績（令和3年度）

主な事業	具体例	小学校数	中学校数	合計
情操教育	・音楽鑑賞，演劇鑑賞，伝統芸能等による豊かな心の育成(小) ・生命・性の教育(中)	23	15	38
生徒指導・特別支援 教員支援	・特別支援サポート(小) ・生徒への学習支援(中)	31	6	37
学力向上対策	・学力向上支援員等の活用による算数・英語等の学習支援(小，中) ・学生を活用した算数の基礎学力の向上(小) ・地域の人材や教育実習生を活用した英語，数学の放課後学習会開催(中)	22	10	32
キャリア教育	・専門講師を活用して学ぶ意欲の向上，将来の夢を育む(小) ・職場体験学習，茶摘み等の伝統行事を生かした教育(中)	16	6	22
音楽教育	・専門講師による合唱，演奏指導(小) ・校内合唱コンクールの開催及び実施に向けた特別指導(中)	11	6	17
地域社会教育	・校区内の河川を題材に，専門家や地域ボランティアとの体験学習(小) ・地域の人材を活用した環境・キャリア教育を融合した活動(小) ・地域の伝統芸能の継承事業(中)	9	7	16
体育科の充実 (体力・体育の充実)	・NPO団体による体育指導(小) ・外部指導者による部活動の充実と活性化(中)	9	5	14
自然環境教育	・地域の里山を生かした農業体験学習の実施(小) ・農作物栽培や花づくりによる環境学習(小，中)	6	3	9
不登校対策	・不登校児童・生徒への学習支援(小，中)	4	2	6
学校図書館の充実	・図書館の環境整備や読み聞かせによる読書の充実(小)	1	1	2
学校安全対策	・学校危機管理に対応した安全教育の推進と環境整備(小) ・防災学習及びミニ集会の実施(小)	0	0	0
国際理解教育	・中国，メキシコ，タイ，フィリピンの4か国の方々との交流事業	0	0	0
合計		132	61	193

## (8) 学校法律相談の充実

柏市立小・中・高等学校における法律問題への対応について、教育委員会が委嘱した顧問弁護士による法律相談を行い、諸問題の早期解決、学校運営の安定に役立てるための制度で、平成21年4月1日から実施しています。近年の学校における様々な法律問題について、校長等の学校関係者が直接弁護士に相談し、具体的な指導・助言を得ることにより、学校が抱えているトラブルの拡大を防ぎ、早期解決を図るための有効な手段となっています。

この制度の活用により、学校の負担を軽減し、学校が本来取り組むべき教育活動に専念することができるよう、教育委員会として支援を行っています。また、教職員のみならず児童生徒のより良い教育環境を維持するための大きな支援策にもなっています。さらに、法律相談の場に原則として教育委員会管理主事が同席し、内容を把握することにより、問題解決の手法という情報を共有化し、教育現場に還元するという効果も期待されています。

### ■学校法律相談実施件数

平成27年度	平成28年度	平成29年度	平成30年度	令和元年度	令和2年度	令和3年度
25件	8件	10件	14件	23件	25件	22件

## 2 働き方改革の推進

### (1) 教育委員会の取組状況

- ①市内各校の働き方改革についての取組状況を調査し、学校行事や通知票等、項目ごとに市内の現状を把握している。
- ②把握した好事例や市内の傾向については市内のモラルアップ推進委員会代表者会議において共有している。
- ③校長会を始めとする各種会議や年次研修等を可能な限りオンラインで行っている。
- ④時間外在校等時間の市内平均値を提示し、自校が平均に対して長いのか短いのか分かるようにすることで、働き方改革の一層の推進に向けた動機づけとしている。
- ⑤全小中学校へ出退勤時刻記録システムと記録用のパソコンを配付し、職員の勤務時間等の把握や集計、市教委への提出が容易にできるようにしている。
- ⑥システム上で当日の時間外在校等時間と当月の時間外在校等時間の累計が毎日表示されるようにし、勤務時間を意識した働き方ができるようにしている。



## IV 地域・家庭とともにある学校をつくる

### 1 学校・地域・家庭の連携

#### (1) 防災、防犯及び交通安全教育の充実

犯罪や交通事故、災害等から自分の身を守るため、学校では、学校安全計画に基づき、様々な安全教育を行っています。

防犯教育では、柏警察署等による防犯教室等を実施しました。また交通安全教育では、柏警察署や市交通施設課による交通安全教室の実施、スクエアード・ストレイト教育技法を用いた自転車教室や自転車免許証制度事業の活用を図りました（防災教育については32頁に掲載）。

#### (2) 学校や地域における安全対策の強化

##### ①学校の安全対策の充実

児童生徒の安全確保のために、全ての学校で組織的・継続的な防犯対策が講じられています。全校に防犯カメラ設置を完了しており、適切に管理していきます。また、児童生徒の学校生活における安全管理、学校環境の安全管理の徹底や緊急時の危機管理対応マニュアル等の整備、教職員等の安全管理体制の充実を図っています。

##### ②地域と連携した安全対策の強化

保護者、PTA、地域関係機関・団体、地域住民が学校安全ボランティア（スクールガード）として、児童生徒の安全確保のため、各学校や地域の実態に即して組織的に活動を行っています。教育委員会としても、地域要望に応じた防犯用品等の配付などの地域活動の支援を推し進めることで、地域社会全体で、子どもたちを見守る地域ぐるみの学校安全体制の充実を図っています。

##### ③情報発信及び関係機関との連携の充実

保護者や地域、学校関係者に児童生徒の安全に関する情報を提供するため、スクールメールシステムによる情報配信を行っています。

また、学校内外における児童生徒の安全確保のため、柏警察署や市防災安全課等の防犯関係機関との連携を図っています。

通学路の安全対策については、「柏市通学路交通安全対策プログラム」に基づき柏市通学路交通安全対策推進会議や危険箇所等の合同点検を通して、安全施設等ハード面の整備について、関係各部署と連携した対策を行っています。

#### (3) 地域とともにある学校づくり

##### ①学校評議員制度

平成14年度より、学校が保護者や地域住民と連携協力して教育活動を行うため、学校評議員制度を導入しました。令和3年度は、コミュニティ・スクールの学校を除く小中学校37校及び市立高等学校で、258人の学校評議員を委嘱しました。

各学校では、学校の様子を伝えるため評議員に授業や行事に参観してもらったり、学校運営の改善のため、意見をもらったりしています。この制度を積極的に活用し、地域と学校が一体となった教育活動、教育環境の改善に努めています。

##### ②学校運営協議会制度（コミュニティ・スクール）

令和元年度から令和5年度にかけて評議員制度から1歩進んだ形での学校運営協議会制度を市内小中学校63校で導入することとなりました。令和元年度は柏の葉、西原中学校区の4校、2協議会をモデル校として、学校運営協議会が設置され、コミュニティ・スクールがスタートし、さらに令和3年度末には、26校、14協議会がコミュニティ・スクールとなり、188人の方を学校運営協議会委員に委嘱しました。地域、家庭、学校が、各地域で、まずはお互いの顔の見える関係を築き、それぞれの特色を活かした上で、目指す子ども像を共有しながら、協働して子供たちを共育していくことを目指し、それぞれの立場で何ができるかについて熟議を重ね、活動していくよう推進していきます。

#### (4) 学校支援体制の充実

##### ①学校支援ボランティア

柏市では、平成20～22年度に、文部科学省が主管し千葉県から委託された「学校支援地域本部事業」を実施しました。本事業は、学校を支援する地域の方々をボランティアとして組織し、効果的な学校支援を

行おうとするものでした。この実績を踏まえ、中学校区を基本単位とした学校支援地域本部の設置を推進しています。

現在、学校では、地域の特性を生かした様々な形で保護者や地域の方々によるボランティア支援を受けています。交通安全指導、読み聞かせなどの学習支援、校内美化・環境整備等の活動があり、現在延べ6,000人近くの方が学校支援ボランティアとして登録しています。教育委員会としては、ボランティア活動に対しての保険に加入し、活動の充実を図っています。

## ②地域学校協働活動

コミュニティ・スクールの順次開設に合わせ、これまで学校支援を受けてきた「学校支援地域本部事業」から「地域学校協働活動」への移行を行います。このことにより、より多くの地域の方に学校へ関わっていただくとともに、学校を核とした地域づくりを実現し、地域の活性化にもつながることが期待されます。今後、地域と学校をつなぐ「地域学校協働推進員」を育成するとともに、委員会として委嘱していきます。

## ③放課後子ども教室

平日の放課後に小学校の余裕教室等を利用してステップアップ学習会（補充学習）、夏休みに青少年センター等を利用して夏休み子ども教室（体験型講座）を実施しています。

### ■放課後子ども教室（令和3年度）

会 場	内 容	参加者数 (延べ)
柏 第 三 小 学 校	ステップアップ学習会	480 人
柏 第 四 小 学 校	ステップアップ学習会	519 人
柏 第 五 小 学 校	ステップアップ学習会	1,333 人
柏 第 六 小 学 校	ステップアップ学習会	1,552 人
光 ヶ 丘 小 学 校	ステップアップ学習会	53 人
土 小 学 校	ステップアップ学習会	1,146 人
富 勢 小 学 校	ステップアップ学習会	867 人
田 中 小 学 校	ステップアップ学習会	1,103 人
田 中 北 小 学 校	ステップアップ学習会	952 人
土 南 部 小 学 校	ステップアップ学習会	389 人
柏 第 七 小 学 校	ステップアップ学習会	992 人
柏 第 八 小 学 校	ステップアップ学習会	214 人
酒 井 根 小 学 校	ステップアップ学習会	124 人
西 原 小 学 校	ステップアップ学習会	479 人
旭 小 学 校	ステップアップ学習会	355 人
藤 心 小 学 校	ステップアップ学習会	269 人
中 原 小 学 校	ステップアップ学習会	516 人
酒 井 根 西 小 学 校	ステップアップ学習会	197 人
高 田 小 学 校	ステップアップ学習会	348 人
増 尾 西 小 学 校	ステップアップ学習会	273 人
逆 井 小 学 校	ステップアップ学習会	675 人
富 勢 東 小 学 校	ステップアップ学習会	123 人
豊 小 学 校	ステップアップ学習会	616 人
酒 井 根 東 小 学 校	ステップアップ学習会	538 人
旭 東 小 学 校	ステップアップ学習会	738 人
松 葉 第 一 小 学 校	ステップアップ学習会	321 人
花 野 井 小 学 校	ステップアップ学習会	512 人
松 葉 第 二 小 学 校	ステップアップ学習会	244 人
富 勢 西 小 学 校	ステップアップ学習会	329 人
十 余 二 小 学 校	ステップアップ学習会	323 人
風 早 南 部 小 学 校	ステップアップ学習会	158 人
風 早 北 部 小 学 校	ステップアップ学習会	338 人
手 賀 西 小 学 校	ステップアップ学習会	158 人
高 柳 小 学 校	ステップアップ学習会	247 人
大 津 ヶ 丘 第 一 小 学 校	ステップアップ学習会	550 人
大 津 ヶ 丘 第 二 小 学 校	ステップアップ学習会	531 人

高柳西小学校	ステップアップ学習会	679人
柏の葉小学校	ステップアップ学習会	684人
青少年センター等	夏休み子ども教室（体験型講座）	511人
合 計	ステップアップ学習会 計38校	20,436人

#### ④地域の教育機関・団体との連携

柏市には多様な専門分野を持った大学やNPO団体があります。こうした大学等の協力により、効果的な学習指導を行っています。

##### ■市民との協働事業（令和3年度）

団体名	内容
柏市帰国・外国人児童生徒日本語と学習支援の会（教科学習支援分科会）	市内の小中学校に在籍する授業を理解することが困難な帰国・外国人児童生徒に対して、授業中又は放課後、学校において初期支援及び教科学習支援として日本語指導を行う。

#### (5) P T A や青少年健全育成団体への支援

##### ①P T A

小中学校のP T A相互の連絡や共通する課題の研究・討議及び問題解決のため、柏市P T A連絡協議会を組織しています。

##### ■P T Aの状況（令和4年3月31日現在）

区分	P T A数	会長職（人）			在籍児童生徒数（人）	会員数（人）			
		男	女	計		保護者会員	教師会員	賛助会員	計
小学校	42	34	8	42	21,983	17,303	1,239	0	18,542
中学校	20	19	1	20	9,955	9,348	638	0	9,986

##### ②青少年健全育成団体への支援等

青少年関係機関及び団体の育成指導及び活動の支援を行っています。

##### ■青少年団体（令和4年3月31日現在）

団体名	団体数	会員数	団体名	団体数	会員数
青少年健全育成推進連絡協議会	17団体	34人	スカウト連絡協議会	10団体	352人
青少年相談員連絡協議会	21団体	180人	学校警察連絡協議会	1団体	177人
子ども会育成連絡協議会	21団体	1,183人	少年補導委員連絡協議会	1団体	131人

##### 【青少年健全育成推進連絡協議会】

青少年を健全に育成するため、市内の中学校区ごとに組織されています。設置目的は、第一に市や関係機関の青少年対策を地域に浸透させるための推進母体となること、第二に青少年対策の情報源となること、第三に地域の実情に応じた適切な事業を主体的に実施することです。

令和3年度は、新型コロナウイルス感染拡大の影響により、例年どおりの活動ができませんでした。

##### ■地区青少年健全育成推進協議会の主な活動（令和3年度）

地区	活動内容
柏第一	さわやかあいさつウィーク、ROKKOKUプロジェクト、広報紙「ふれあい」発行
柏第二	防犯パトロール、広報紙「あい」発行
柏第三	「青少協だより」発行
柏第四	冬季夜間パトロール、広報紙「ふれあい」発行
柏第五	地域パトロール、こども食堂
松葉	地域パトロール、プレパーク あそぼうよ（縮小開催）、ながら見守りポスター掲示
南部	南部地区4校合同演奏会、広報紙「ともしび」発行
光ヶ丘	広報紙「青少協だより」発行、ワクワクわんぱくプレパーク、年末パトロール
酒井根	スプリングコンサート
富勢	小中学校卒業祝いイベント
田中	地区内パトロール、ビラ剥がし、4校児童生徒交流
西原	—

土	地域パトロール，手賀沼ウォーク，広報紙「はぐくみ」発行，謎解きウォーク
逆井藤心	地域パトロール，広報紙「ふれあい」発行，防犯啓発パンフレット配布，謎解きウォーク
中原	広報紙「ゆずり葉」発行
豊四季	おはようウィーク，広報紙「青少協だより」
手賀	—

#### 【青少年相談員連絡協議会】

地域の青少年健全育成の担い手として，昭和38年10月に発足しました。現在，県及び市から委嘱された180人によって構成され，各中学校区を活動基盤としています。主な事業としては，中学生を対象に市内約30kmを徹夜で歩く「オーバーナイトハイク」や小学生を対象とした「わんぱくこども祭り」などがあります。

#### ■オーバーナイトハイク

令和3年度は，新型コロナウイルス感染拡大防止のため中止としましたが，代替イベントとして，柏の葉公園において「謎解きウォーク」を実施しました。

#### ■わんぱくこども祭り

令和3年度は，新型コロナウイルス感染拡大防止のため集合形式を中止としましたが，「おうちでわんぱくこども祭り」として，親子で様々なことを体験できる動画を掲載した冊子を作成し，配付しました。

#### 【新成人のつどい】

新たに成人となった方々を祝い励ますため，成人の日に開催しています。平成3年からは，これまでの「成人式」から「新成人のつどい」に名称を改め，式典及び行事を通して，社会人としての自覚の醸成や郷土意識の高揚に努めています。また，新成人による実行委員会を組織し，企画から当日の運営まで自らの手で実施しています。

令和4年柏市新成人のつどいは，新型コロナウイルス感染症対策の徹底を図るため，1月9日・10日の2日間5部制で実施しました。

開催予定日	行事内容	新成人者数	参加者数	参加率
令和4年1月9日・10日	<ul style="list-style-type: none"> <li>・市長式辞，新成人代表の言葉</li> <li>・ビデオ上映（柏市立柏高等学校吹奏楽部の演奏，恩師からのメッセージ，柏市ゆかりのある方からのメッセージ）</li> <li>・新成人によるスピーチ</li> <li>・抽選会</li> </ul>	4,357人	2,996人	68.8%

### (6) 青少年の非行防止と相談体制の充実

青少年の健全な育成を期し，少年の補導活動を総合的に推進するための拠点として，昭和41年に少年補導センターが開設されました。補導活動，相談活動，広報啓発活動，環境浄化活動を積極的に展開し，非行の未然防止に努めています。また，関係機関・関係団体と連携を取りながら地域ぐるみの非行防止活動の推進を図っています。

#### ①補導活動

柏駅周辺の繁華街での補導を実施するとともに，少年補導委員が中心となって市内各地域の実情に応じた活動を行い，早期に青少年の非行化の防止を図っています。また，夏季・冬季休業中，市立中学校の体育祭・卒業式時も補導活動を行っています。

#### 【街頭補導】

平日の午前，午後，薄暮，夜間に柏駅周辺の繁華街や青少年のたまり場となりそうな場所を巡回し，怠学や喫煙を見つけたときは声をかけて止めるように指導します。

#### ■少年補導の状況（令和3年度）

区分	学生・生徒（人）					有職者（人）	無職者（人）	合計（人）
	小学生	中学生	高校生	大学生	各種学校			
怠学	0	4	203	0	1	0	0	208
喫煙	0	0	4	1	0	12	1	18
その他	68	1	6	0	0	0	2	77
合計	68	5	213	1	1	12	3	303

【サイバーパトロール】

市内学校の児童生徒を対象に不適切な投稿はないか定期的に検索し、発見した場合で学校名を特定出来たときは、当該学校に通報します。

■サイバーパトロールの状況（令和3年度）

区分	投稿内容の例	投稿者（人）				合計（人）
		小学生	中学生	高校生	その他	
レベル1	ソーシャルネットワーキングサービスのアカウント登録	0	174	434	0	608
レベル2	実名掲載，誹謗中傷，飲酒喫煙	0	3	0	0	3
レベル3	自殺企図，犯罪予告，暴行恐喝	0	0	0	0	0

②相談活動

青少年の問題や悩みに対し、温かく適切な助言・指導を行い、青少年自身が解決を図れるように援助しています。また、研修により相談担当者の資質を高めるとともに、必要に応じて関係団体・関係機関と連携を取っています。

【やまびこ電話柏】

青少年の悩みの相談窓口であり、親身になって相談に応じています。性、家庭親子関係、交友、学業、進路などについての相談が寄せられています。

■やまびこ電話柏受理件数（令和3年度）

区分	青少年からの相談（件）									成人からの相談（件）				合計（件）
	小学生	中学生	高校生	大学生	専門学生	有職少年	無職少年	その他	小計	保護者	成人一般	その他	小計	
学業・進路	0	0	2	5	0	0	0	0	7	10	0	0	10	17
非行	0	0	0	0	0	0	0	0	0	0	0	0	0	0
性	0	20	57	6	0	5	5	2	95	0	0	0	0	95
身体	0	1	1	0	0	1	0	0	3	2	0	0	2	5
異性	0	1	0	0	0	1	0	0	2	0	0	0	0	2
交友	4	1	4	1	0	0	0	0	10	7	0	0	7	17
家庭親子関係	0	1	4	2	0	0	0	0	7	6	0	0	6	13
性格	0	0	1	0	0	0	0	0	1	0	0	0	0	1
被害	0	0	0	0	0	0	0	0	0	0	0	0	0	0
子育てしつけ	0	0	0	0	0	0	0	0	0	8	0	0	8	8
家出	0	0	0	0	0	0	0	0	0	0	0	0	0	0
仕事	0	0	0	0	0	1	0	0	1	0	0	0	0	1
教師不適切	0	2	0	0	0	0	0	0	2	1	0	0	1	3
不登校	2	1	0	0	0	0	0	0	3	15	0	0	15	18
いじめ	1	0	1	0	0	0	0	0	2	5	0	0	5	7
問い合わせ	0	0	0	0	0	0	0	1	1	2	0	0	2	3
その他	0	0	3	2	0	5	2	1	13	3	0	0	3	16
合計	7	27	73	16	0	13	7	4	147	59	0	0	59	206
(参考) 無言														259
(参考) 悪戯														2

【少年相談】

青少年の不良行為等の問題行動で悩みを持っている保護者、教員等又は少年本人から、電話や来所により相談を受けています。

■少年相談の状況（令和3年度）

区分	相談 総数 (件)	対象者学職別内訳 (件)							相談者別内訳 (件)		
		小学生	中学生	高校生	大学生	有職少年	無職少年	その他	保護者	学 校	本人・ その他
学業・進路	1	1	0	0	0	0	0	0	1	0	0
非行	26	17	8	0	0	0	0	1	3	4	19
性	0	0	0	0	0	0	0	0	0	0	0
健康・身体	1	0	1	0	0	0	0	0	1	0	0
異性	1	0	1	0	0	0	0	0	1	0	0
男女交際	12	0	11	0	0	0	0	1	2	4	6
不良交友・交友	3	1	2	0	0	0	0	0	2	0	1
家出	4	0	4	0	0	0	0	0	1	0	3
暴力	1	0	0	0	0	0	0	1	1	0	0
喫煙	1	0	1	0	0	0	0	0	0	0	1
飲酒	0	0	0	0	0	0	0	0	0	0	0
シンナー・薬物乱用	0	0	0	0	0	0	0	0	0	0	0
金銭乱費持出し	2	1	1	0	0	0	0	0	2	0	0
刑罰法令に触れる行為	15	10	5	0	0	0	0	0	2	4	9
家庭・親子生活全般	21	13	1	3	0	0	0	4	12	7	2
被害	1	1	0	0	0	0	0	0	0	0	1
いたずら	7	7	0	0	0	0	0	0	0	2	5
教師不適応	5	4	1	0	0	0	0	0	2	0	3
不登校	18	18	0	0	0	0	0	0	6	11	1
いじめ	9	4	1	4	0	0	0	0	9	0	0
仕事	0	0	0	0	0	0	0	0	0	0	0
問い合わせ	5	5	0	0	0	0	0	0	0	5	0
その他	19	9	10	0	0	0	0	0	4	5	10
合計	152	91	47	7	0	0	0	7	49	42	61

【生徒指導巡回相談】

市立中学校を訪問し、生徒指導上の問題について情報交換や相談活動を行い、各学校と少年補導センター等との連携を一層強化し、学校への支援体制を整えています。

【いじめeメール相談】

いじめに係る児童生徒からの相談や通報を電子メールで受け付け、本人又は保護者が希望する場合には、学校に相談内容を通報すると共にいじめ解消のための助言や指導を行います。

■いじめeメール相談の状況（令和3年度）

区分	相談 総数 (件)	相談者別内訳(件)					
		本人				保護者	その他
		小学生	中学生	高校生	大学生		
いじめ	2	0	0	0	0	2	0
その他	0	0	0	0	0	0	0
合計	2	0	0	0	0	2	0

【STOP i t (ストップイット) 相談】

いじめに係る相談等をアプリケーションを通じて匿名で受け付け、学校と連携して、いじめの早期解消のための助言や指導を行います。

■STOP i t (ストップイット) 相談の状況 (令和3年度)

相談 総数 (件)	相談内容別内訳 (件)						
	本人					他人 いじめ	その他
	い じ め	部 活 動	ネ ッ ト 関 連	教 師 不 適 応	相 談 問 合 せ		
101	10	3	4	12	48	13	11

③広報啓発活動

広報紙で、補導件数、相談件数、講演実績、行事予定を情報提供しています。また、市内の中学校を中心に情報モラルや非行防止の啓発を行っています。

④環境浄化活動

地域における青少年健全育成環境の浄化を積極的に進めるために、青少年のたまり場の健全化、青少年健全育成協力店の巡回等の活動を行っています。

(7) 家庭教育推進団体等支援事業

幼稚園、保育園、こどもルーム、小・中学校、高校に在籍する児童生徒等の保護者等で組織するPTA、保護者会又は父母の会等及びかしわ地域学びの事業者連絡会に加盟する企業の職員研修において、申込みのあった家庭教育の推進を目的とする事業に対して経費の支援を行いました。

■主な事業内容 (令和3年度)

主な事業	具体例	幼保 数	こど も ル ー ム	小学 校 数	中学 校 数	小・中 合同	合計
いのちの講座	命の誕生、家庭でできる性教育、親の役割など	0	0	13	0	0	13
各種講演会	いじめ防止教室、食育講座、ハーバリウム教室	0	0	1	2	0	3
合計		0	0	14	2	0	16

(8) 「みんなの子育て広場」支援事業

学校・家庭・地域が連携し、子育て中の保護者等に対し、情報収集・交換や、子育てについて気軽に相談できる機会を設けることで、家庭教育の大切さを再認識してもらう場を提供する事業です。令和3年度は、市内小学校38校で取組を実施しました。

(9) 学習習慣の形成に向けた啓発

平成22年度に教員用の家庭学習指導資料を各学校に配付し、平成24年度には、保護者用の家庭学習指導資料を配付し、さらに、平成26年度には家庭学習で活用できる学習用Webサイトを作成し公開しました。



## 第3部 笑顔と元気が輪となり広がるまち柏～学びを通じた地域活性化～

### 第4次柏市生涯学習推進計画

目指す方向性

- 1 子どもたちが健やかに成長するように
- 2 コミュニティの中に人と人とのつながりが増えるように
- 3 すべての人が学べる環境に包まれるように

取組方針

- 1 「はじめるきっかけ」を支援
- 2 「もっと知りたい、つながりたい」を支援
- 3 「ひろく伝えたい」を支援
- 4 情報提供による学びの支援

#### 1 生涯学習まちづくり出前講座

市民団体が主催する学習会等に市職員等が講師として出向き、市政の説明や専門知識を生かした実習等を行うことにより、市民の市政に対する理解を深め、市民と行政がともに創るまちづくりを推進します。令和3年度は、66の学習メニューから、39講座、延べ405回、26,752人の参加がありました。

#### ■生涯学習まちづくり出前講座の状況（令和3年度）

講座内容	回数	講座内容	回数
柏市のこれからのまちづくり	1	第4期柏市市民後見人養成研修	1
選挙のはなし	1	こころの病について	1
知っておきたい高齢者の消費者被害～事例と対策～	1	在宅医療の概要について	7
かたくりの会の寸劇による電話や訪問詐欺の防止策	2	柏市高齢者いきいきプラン21	3
消費者被害予防講座	1	高齢者のための在宅福祉サービス	1
最近の消費者被害の傾向と対策について	1	下水道について	5
消費者被害予防のポイント	1	地球温暖化の現状と対策について	2
SDGs(持続可能な開発目標, エシカル消費)及び成人年齢引き下げに関する消費者教育	1	清掃施設見学会	6
よくある詐欺の手口や最近の手口, 対策について	1	ごみ減量説明会	2
詐欺関連のトラブルについて	1	自然災害への防災対策	23
最近のトラブル事例	1	犯罪の被害にあわないために	8
高齢者を対象とした詐欺被害を防ぐために必要なこと	2	高齢者の交通事故防止～自分の身は自分で守ろう～	5
高齢者のトラブル, 若者のトラブル	1	防火指導, 庁舎見学	105
若者を狙う悪質商法とその解決策	5	救命講習	23
クレジットカード・インターネット通販・架空請求のトラブルとその対処法など	1	情報モラル教室	105
子育て支援ってどんなこと?	1	情報モラル・薬物乱用防止教室	1
フレイル予防健康づくり	40	脱いじめ傍観者教室	1
成年後見事業(普及啓発)	7	夏休みの過ごし方	1
意思決定支援事業「わたしの望みノート」	7	薬物乱用防止教室	3
介護予防等(沼南地域包括支援センター)	27	計	405

## 2 公民館の整備充実

### ①施設利用状況（令和3年度）

	開館 日数	休館 日数	公民館講座等		一般		行政関係		合計	
			件数	人数	件数	人数	件数	人数	件数	人数
中央公民館	353	12	1,687	10,155	4,582	45,918	273	4,528	6,542	60,601

### ②ラコルタ柏フェスティバル

ラコルタ柏（柏市教育福祉会館）を拠点として各種の取組を行っている団体・サークルが一堂に会して、日頃の活動成果や作品などの発表により来場者に各種活動を啓発した。また、体験教室などを通じて、来場者や団体・サークル相互の交流を図った。

#### ■開催状況（令和3年度）

	開催日	会場	参加者数（人）
ラコルタ柏フェスティバル	令和3年11月13日 令和3年11月14日	ラコルタ柏 （柏市教育福祉会館）	1,312

### ③公民館事業

#### ■中央公民館事業実施状況（令和3年度）

対象 領域	事業名	実施 回数	受講者 数(人)	講師名（敬称略）
青少年 教育	夏休み子ども教室「絵本をつくろう」	1	8	絵本作家・画家 長縄 えい子
	夏休み子ども教室「子ども建築家おもしろパスタブリッジ」	1	10	一般社団法人千葉県建築士会 佐藤 和裕，武藤 亜貴子，笠原 由希
	夏休み子ども教室「パラパラおもしろ 動画編集」	1	10	柏市中央公民館 生涯学習専門アドバイザー
	夏休み子ども教室「植物博士になろう！」	1	7	柏市中央公民館職員
	夏休み子ども教室「夏のイメージでう ち作り」	1	9	柏市中央公民館 生涯学習専門アドバイザー
	「一緒に学ぼう！囲碁・将棋教室」	1	17	囲碁教室：柏囲碁愛好家 将棋教室：柏中央将棋同好会，県立 柏高校将棋部
	プログラミング講座	8	40	マサチューセッツ工科大学認定教育 モバイルコンピューティングマスタ ートレーナー 石原 正雄
	ゲームで学ぶプログラミング	1	14	県立小金高校科学クリエイティブ同 好会
成人 教育	動画編集入門講座（平日・休日・第2 回）	14	183	柏市中央公民館 生涯学習専門アドバイザー
	日本語教室（昼の部・夜の部）	66	149	日本語教室ボランティア講師
高齢者 教育	地域の魅力を探り伝えよう	4	56	柏観光プロダクション 高橋 昌代 柏市観光協会事務局長 中島 貴洋 NPO 法人手賀沼杜友会 保田 行弘 柏市中央公民館 生涯学習専門アドバイザー
	和と洋の寄せ植え講座	3	48	日本ダリア会理事 山口 まり
	ゆっくり・のんびりぬりえ体験	—	7,062	原案製作者：柏市職員

家庭教育	ゆっくり・のんびりぬりえ体験			
	Happy new year コンサート	1	43	一般社団法人ココロケーションラボ 理事・アーティストシンガーソング ライター ひなた なほこ
	親子で楽しむ音楽絵本ワークショップ (0~3歳児向け)	1	16	
	親子で楽しむ音楽絵本ワークショップ (3歳~就学前児向け)	1	14	
	親子でDIY	1	22	柏市中央公民館 生涯学習専門アドバイザー
	わくわく人形劇まつり (作品・人形展示, 動画上映)	1	170	(特定講師なし)
	野菜いっぱいワンプレート朝ごはん	1	5	一般社団法人日本麹文化協会代表理 事 大瀬 由生子
地域づくり	風早南部かるた	4	39	(特定講師なし)
	植えて育てて花いっぱいのマイガーデン	3	79	日本ダリア会理事 山口 まり
	植えて育てて花いっぱいのマイガーデン (フォローアップ講座)	1	22	
	仲間が集う動画編集の勉強会(平日・ 休日)	12	100	柏市中央公民館 生涯学習専門アドバイザー
	地域情報発信の勉強会	4	22	(特定講師なし)
	みんなで飾ろうハロウィン・デコ	1	55	(特定講師なし)
	みんなで飾ろうクリスマス・デコ	1	25	(特定講師なし)
	みんなで飾ろう正月飾り	1	29	(特定講師なし)
	みんなで飾ろう節分飾り	1	9	(特定講師なし)
	みんなで飾ろう春の訪れデコ	1	12	(特定講師なし)
	パソコン講座(ツイッター初級・フェ イスブック初級)	2	10	シニアネットかしわ
	パソコン講座(インスタグラム初級・ 中級)	2	10	柏ITかたくりの会
	パソコン講座(スマホ入門・活用術)	3	15	パソコンおやこ探検隊

#### ④学習スペース

中央公民館の貸部屋のうち当日予約の入っていない部屋を、学習スペースとして無料で開放することで、学生等の学習機会の充実及び居場所の提供を図るとともに、ラコルタ柏の認知度向上を図った。

#### ■実施状況(令和3年度)

実施日	参加者数(人)
令和3年7月20日~ 令和4年3月31日	1,818

### ⑤ラコルタ柏探検ツアー

リニューアルオープンしたラコルタ柏（柏市教育福祉会館）のPR及び未利用者への利用の動機付けや新たな利活用の検討を図った。

#### ■実施状況（令和3年度）

実施日	参加者数（人）
令和3年8月22日 令和3年8月26日	17

### 3 青少年センターの機能及び利用状況

青少年及び青少年育成者の研修や野外活動の場として、十余二青少年広場に昭和63年4月に開設しました。青少年や育成団体の研修会、講習会等の場としての機能を備え、炊事場とキャンプ場を併設しています。

平成23年度には改修工事を実施し、平成24年度からは教職員研修の場としても活用しています。また、平成26年度には稼働率の低い部屋等を会議室に改修するとともに、子育て支援機能を充実させるため、子育て支援スペースを設置。平成29年度からは地域子育て支援拠点「はぐはぐひろば若柴」として開設、令和2年度にはスペースの拡充を図っています。

なお、新型コロナウイルス感染拡大防止のため、令和2年6月以降、利用時間の変更、利用人数や利用目的の制限をしながら運営。令和3年7月に多目的室の運動目的貸出を再開、令和3年10月25日からは利用人数制限を、12月1日からは利用時間の制限を解除しています。

#### ■青少年センター利用状況（令和3年度）

区分	研修室	創作室	はぐはぐ ひろば若柴	会議室1	多目的室	グラウンド	団体準備室	炊事場	キャンプ場	計	
団体	団体数	122 団体	253 団体	4 団体	272 団体	103 団体	102 団体	76 団体	21 団体	18 団体	971 団体
	人数	2,490 人	5,490 人	46 人	3,635 人	1,162 人	5,123 人	133 人	601 人	434 人	19,114 人
個人利用	0 人	0 人	16,843 人	0 人	227 人	1,187 人	0 人	0 人	0 人	0 人	18,257 人

### 4 生涯学習情報の提供（らんらんかしわ）

市民の学習活動の活発化及び学習資源の有効利用を図ることを目的として、本市が展開する生涯学習施策に係る事業、市内の大学及び民間生涯学習関係団体の事業、生涯学習ボランティア情報等、柏市内を中心とする生涯学習に関する情報を総合的に提供しています。

「生涯学習情報らんらんかしわ」

<https://www.city.kashiwa.lg.jp/region/ranran/index.html>

### 5 生涯学習ガイド

柏市及び民間事業・事業所等が主催する各種生涯学習関連事業を『生涯学習ガイド』として発行し、学習情報として提供しています。

#### ■生涯学習ガイドの掲載内容

（令和3年度：4・5・6・7月版）

（令和3年度：8・9・10・11月版）

（令和3年度：12・1・2・3月版）

区分	件数
柏市の情報	35 件
大学の情報	1 件
団体・サークルの情報	4 件
ボランティアの情報	0 件
民間の情報	0 件
計	40 件

区分	件数
柏市の情報	29 件
大学の情報	5 件
団体・サークルの情報	0 件
ボランティアの情報	0 件
民間の情報	1 件
計	35 件

区分	件数
柏市の情報	19 件
大学の情報	1 件
団体・サークルの情報	0 件
ボランティアの情報	0 件
民間の情報	1 件
計	21 件

### 6 生涯学習ボランティアシステム

「いつでも、どこでも、だれでも、自由に」学習できるまちづくりを実現するために、平成8年11月から学習を手助けする「生涯学習ボランティアシステム」を設置しました。仕事や趣味を通して培った特技や身近な生活の知恵など、いろいろな分野で活躍する人に「生涯学習ボランティア」として登録してもらい、登録者を学びたい人やグループに情報提供する事業です。

■生涯学習ボランティア登録件数

(令和4年3月31日現在)

区分	登録件数	区分	登録件数
教育・学習	0件	スポーツ・レクリエーション・健康	5件
人文・社会科学	1件	家庭生活・趣味・娯楽	12件
自然科学	2件	市民生活・国際関係	4件
産業・技術・情報	3件	環境	0件
芸術・文化・芸能	26件	その他	1件
		計	54件

## 第4部 文化の薫るまちづくり

### 主な文化団体

#### ① 柏市文化連盟

柏市文化連盟は、10部門、131団体により構成されており、発表会、展示会等の文化行事を通して、市民文化の振興及び市民の文化活動の推進に寄与しています。

#### ■ 柏市文化連盟の状況（令和4年3月31日現在）

部門	加盟団体	団体数	部門	加盟団体	団体数	
邦楽(42)	柏市三曲協会	8 団体	手工芸(1)	柏市手工芸協会	1 団体	
	柏市吟詠剣詩舞協会	14 団体		園芸(1)	盆栽	1 団体
	柏市日本舞踊連盟	10 団体	華道(13)		柏市いけばな協会	7 団体
	柏市能楽協会	6 団体			柏市沼南いけばな協会	6 団体
	和の集い	4 団体	美術写真(5)	美術	1 団体	
洋楽パフォーマンス(15)	柏市芸術舞踊協会	7 団体		陶芸	2 団体	
	柏市音楽協会	4 団体		沼南絵画会	1 団体	
	沼南音楽協会	3 団体		写真	1 団体	
	パフォーマンス	1 団体	文芸文化(5)	俳句・短歌・話し方・川柳・将棋	5 団体	
民謡・民舞(26)	柏市民謡協会	8 団体		茶道・香道(17)	茶道	16 団体
	柏市民踊連盟	11 団体			香道	1 団体
	沼南民謡舞踊連合会	7 団体	書道(6)	柏市書道協会	5 団体	
書道(6)	沼南書道会	1 団体				

#### ② 柏ユネスコ協会

柏ユネスコ協会は、県内初の本格的な民間ユネスコ団体として発足し、ユネスコ憲章と柏市民憲章の精神のもとに、8団体75人の会員が、広く市民参加のユネスコ活動を進めています。

### I 誰もが芸術文化に触れることのできる機会づくり

#### (1) 文化情報の収集

人材、イベント、事業団体等の情報収集を図りました。

#### (2) 補助金

市内の芸術文化活動を行う団体の芸術文化活動の活性化を促進し、芸術文化の振興に資することを目的として補助金を交付しています。

#### ■ 補助金交付状況（令和3年度）

交付団体名	補助額
柏市文化連盟	456,000 円
柏交響楽団	121,000 円
柏市民吹奏楽団	121,000 円
柏市合唱連盟	51,000 円
柏ジュニアストリングオーケストラ	121,000 円
合計	870,000 円

### II 芸術文化振興のための環境づくり

#### (1) 文化祭

10月上旬から11月上旬にかけて市内各施設を会場に開催する芸術文化の総合祭典で、舞台芸術・展示芸術その他文化活動を行う柏市文化連盟加盟団体及び一般市民が日頃の研鑽の成果を発表します。

令和3年度は、新型コロナウイルス感染症拡大防止により、舞台発表は行わず、一般参加の展示部門のみ10月15日から11月9日まで実施されました。また、特別展として、例年、柏市郷土資料展示室にて開催している「芹沢銈介作品展」を柏市民ギャラリーにて開催しました。

■文化祭開催状況（令和3年度）

	開催日	会場
特別展 芹沢銈介作品展「クール&ラブリー」	10月15日(金) ～ 10月27日(水)	柏市民ギャラリー
花展・手工芸	10月31日(日) ～ 11月7日(日)	ひまわりプラザ 1階ラウンジ
絵画	10月31日(日) ～ 11月5日(金)	ひまわりプラザ 1階多目的ホール
墨絵・ペン習字・俳句・短歌	10月31日(日) ～ 11月7日(日)	ひまわりプラザ 1階集会室
市民展(手工芸)	10月29日(金) ～ 10月31日(日)	柏市民ギャラリー
市民展(絵画)	11月1日(月) ～ 11月3日(水・祝)	柏市民ギャラリー
市民展(写真)	11月4日(木) ～ 11月6日(土)	柏市民ギャラリー
市民展(絵画・書道・華道・俳句・短歌)	11月7日(日) ～ 11月9日(火)	柏市民ギャラリー
ユネスコ展	10月31日(日) ～ 11月4日(木)	アミューゼ柏プラザ

(2) 芸術鑑賞会

柏市文化連盟加盟団体による舞台、展示、お茶会を1日で楽しめるもので、様々な芸術文化を気軽に楽しむことのできる機会を目指すもの。柏市文化連盟との共催事業。観覧の事前予約、座席の制限、お茶会の自粛など感染症対策を徹底し、前年から延期となった柏市文化連盟創立60周年記念公演も同時に開催しました。

■芸術鑑賞会開催状況（令和3年度）

開催日	鑑賞者数
令和3年7月11日	650人（50%制限あり）

(3) 市民ギャラリー

平成4年4月に、市民の美術・工芸作品の発表及び鑑賞の場を提供することを目的に、柏高島屋ステーションモール8階に設置したギャラリーですが、平成28年度に柏駅東口の Day One タワー3階パレット柏に移転しました。

■市民ギャラリー利用状況（令和3年度）

区分	利用件数	鑑賞者数	区分	利用件数	鑑賞者数
美術	119件	17,625人	生花	0件	0人
書道	13件	1,792人	写真	43件	7,045人
手工芸	15件	3,434人	その他	36件	6,016人
			合計	226件	35,912人

### Ⅲ 芸術文化活動への支援と連携・協働による文化交流の促進

(1) 若手芸術家の人材育成・かしわ塾の開催等

新型コロナウイルス感染症拡大防止のため、ワークショップ型事業は中止となりました。市立柏高等学校と連携した小中学生対象のワークショップ「かしわ塾」は、対象者を中学3年生に限定しオンライン講座に内容を変更して実施しました。また、「旧吉田家住宅土間コンサート」は中止となりましたが、アウトリーチコンサートの一環として「癒しのギフトコンサート」を開催しました。

■芸術文化自主事業の開催状況（令和3年度）

事業名	開催日	会場	出演者・講師	鑑賞者数
かしわ塾	令和3年6月26日	市立柏高等学校及び参加中学校（オンライン講座）	市立柏高等学校吹奏楽部	36人（6校）
癒しのギフトコンサート	令和4年2月5日	ラコルタ柏オープンスペース	藤本亮平（マリンバ奏者） 岩城里江子（アコーディオン奏者）	87人
美術系ワークショップ	—	—	—	—



## (2) 中学校音楽鑑賞教室

中学生の情操のかん養を図るため、プロのオーケストラによる優れた音楽を鑑賞し、芸術活動への参加の気運を醸成しています。前年から延期された学校を含め、感染症対策を講じて実施しました。

### ■中学校音楽鑑賞教室開催状況（令和3年度）

開催日	会場	鑑賞者数	内容
令和3年5月14日	中原中学校	431人	千葉交響楽団によるクラシック音楽の鑑賞
	風早中学校	328人	
令和3年5月18日	柏第五中学校	427人	
	豊四季中学校	618人	
令和3年5月19日	酒井根中学校	715人	
令和3年5月21日	逆井中学校	220人	
	高柳中学校	570人	
令和3年6月1日	田中中学校	349人	
	柏第三中学校	465人	
合計	9校	4,123人	

## IV 柏らしさを活かしたまちづくりの推進

### (1) 音楽ワークショップの開催

講師兼演奏サポーターとして音楽大学出身の演奏家による協力の下、幅広い世代が演奏者として音楽を楽しめる機会を提供し、さらなる市民音楽活動の活性化を図ることを目的とした音楽ワークショップですが、新型コロナウイルス感染症拡大防止のため中止となりました。

#### ■音楽ワークショップの開催状況（令和3年度）

事業名	開催予定日	会場	出演者・講師	参加者数
大人向け音楽ワークショップ	—	—	—	—

### (2) 音楽月間の開催

柏市内及び東葛飾地区の芸術文化団体や個人が様々なジャンルの演奏演技を行い、「しあわせいっぱい 音楽の街 かしわ」が実感できるイベントで、ららぽーとミュージックふえすた実行委員会との共催事業である「ららぽーと柏の葉ミュージックふえすた 2021」は、従来の期間を短縮し、感染症対策を講じながら開催しました。

#### ■音楽月間の開催状況（令和3年度）

事業名	開催予定日	会場	出演者	鑑賞者数
ららぽーと柏の葉ミュージックふえすた 2021	令和3年10月～11月	ららぽーと柏の葉センタープラザ	市内団体及び県内団体	3,750人

### (3) 体験型音楽イベントの開催

柏駅東口ダブルデッキを会場に、柏市が誇る吹奏楽楽団の演奏を楽しめるだけでなく、楽器体験やイチカシ（柏市立柏高等学校）吹奏楽部と観客と一緒に演奏し、駅を訪れる不特定多数の人々に向けた体験型音楽イベント。新型コロナウイルス感染症拡大防止のため中止となりました。

事業名	開催日	会場	出演者	鑑賞者数
柏 de 吹奏楽 PARTY ♪！（ぱ～り～）	—	—	—	—

## V 歴史資料・文化財の保全と活用

### 1 文化財の調査研究の推進

#### (1) 文化財の保存・維持管理等

##### ① 柏市文化財保存活用地域計画策定

令和元年度から3か年計画で、文化財の保存と活用に関するマスタープランである「柏市文化財保存活用地域計画」の作成に着手しましたが、新型コロナウイルス感染拡大の影響で作成を4か年計画に変更しました。令和元年度は市域の文化財に関する事前把握と分析を行いました。令和2年度は感染拡大防止のため予定の一部の調査しかできませんでした。令和3年度は計画の骨子を作成、審議会を1回、協議会を2回開催し、また、コロナ禍のためワークショップは開催せず、代替として庁内関係部署・文化財関係者から文化財の保存・活用に関してのヒアリングを行い、記録を作成しました。令和4年度は、シンポジウムを開催、今までの結果に基づき、素案の作成など行っていきます。

##### ② 建造物保存修理、建造物調査・報告書作成

###### ア. 染谷家住宅保存修理工事

国登録文化財染谷家住宅主屋他7棟の適切な保存と安全な公開のため、令和2年度から5年度まで国庫補助事業として保存修理工事を行います。令和2年度は前蔵、令和3年度は主屋、長屋門、文庫蔵の保存修理工事を実施しました。令和4年度は主屋、文庫蔵の保存修理工事他を行います。

###### イ. 柏市建造物調査報告書4印刷・製本

平成26年度、平成30年度、令和元年度に実施した、神明社・橋本旅館・三上家住宅・吉田家住宅の調査報告書の印刷・製本を行いました。

###### ウ. 柏市建造物調査報告書5報告書作成委託

令和2年度に実施した旧手賀教会堂保存修理工事の報告書作成委託を行いました。令和4年度に印刷・製本を行います。

##### ③ 文化財説明板の維持管理

老朽化した文化財説明板や新設について、内容及び設置場所を検討し、新設1基（小金牧から豊四季開墾）、建替え2基（船戸陣屋跡と本多候、藤心陣屋跡と本多候）、板面交換3基（若柴の観音様、高田のうなぎ道、南増尾の百庚申）等の工事を行いました。

##### ④ 指定文化財の公開及び維持管理

###### ア. 逆井かたくり群生地維持管理

逆井に所在する柏市指定文化財（天然記念物）のカタクリ群生地について、例年どおり夏と冬の草刈を実施し、開花時には、看板・バリケードの設置など見学者の環境整備を図りました。

###### イ. 旧手賀教会堂の維持管理

千葉県指定文化財（建造物）でもあり、柏市指定文化財（史跡）でもある手賀に所在する旧手賀教会堂については、保存修理工事が完了し、令和3年4月10日（土）にリニューアルオープンしました。開館日を増やし、平日も開館、休館日は月曜日（月曜日が祝日・休日の場合は翌平日）、年末年始としました。

###### ウ. その他の文化財の維持管理

松ヶ崎城跡をはじめとする、幸谷城館跡、カタクリ群生地、藤ヶ谷十三塚、箕輪城跡、高田野馬土手、文化財整理室などの文化課所管の文化財用地について年2回程度の草刈・清掃を行いました。

##### ⑤ 指定文化財等への補助金の交付

国登録有形文化財伊藤家住宅牛小屋の屋根が落雷によるスギの幹折れにより破損したため、屋根の修繕工事に補助金を交付、また、柏市指定文化財である金毘羅宮と大沼枕山撰碑の石階段の踏石が竹根により持ち上がり通行に支障を来していたため、石階段の補修工事に補助金を交付し、文化財の保護に努めました。

#### (2) 埋蔵文化財の調査

千葉県には全国一ともいえる多数の遺跡が確認されています。市域には利根川、大堀川、大津川などの河川や手賀沼が所在し、これに面する台地縁辺部等には、508か所の遺跡が確認されています。

埋蔵文化財は、土地に埋蔵されているという性格上、宅地造成や道路建設などの開発事業により、常に消滅の危機にさらされています。そこで、やむなく開発により失われていく遺跡については、発掘調査により詳細な記録を取り、先人が残した歴史や文化を後世に伝えていくための資料としてまとめています。

##### ■ 発掘調査状況（令和3年度）

1	名称	笹原遺跡（第21次）			
	調査区域	柏市豊四季字笹原376-1他		調査種別	確認調査
	調査期間	令和3年4月15日	～	令和3年4月22日	調査面積

	調査概要	遺構：縄文時代住居跡1軒・土坑1基，弥生時代住居跡1軒 遺物：縄文時代土器・石器			
2	名称	笹原遺跡（第22次）			
	調査区域	柏市豊四季字笹原 376-6		調査種別	本調査
	調査期間	令和3年5月24日	～	令和3年6月16日	調査面積 180 m <sup>2</sup>
	調査概要	遺構：縄文時代竪穴住居跡1軒・土坑1基，弥生時代竪穴住居跡1軒 遺物：縄文時代土器・石器，弥生時代土器・石器			
3	名称	高柳遺跡（第4次）			
	調査区域	柏市高柳字向原 1482-6 ほか		調査種別	確認調査
	調査期間	令和3年5月19日	～	令和3年5月26日	調査面積 1682.07 m <sup>2</sup>
	調査概要	遺構：縄文時代土坑1基 遺物：縄文土器・石器・土製品			
4	名称	天神向原遺跡（第14次）			
	調査区域	柏市大井字天神向原 1915-48		調査種別	確認調査
	調査期間	令和3年6月10日	～	令和3年6月18日	調査面積 1510.49 m <sup>2</sup>
	調査概要	遺構：奈良・平安時代土坑1基 遺物：縄文土器，奈良・平安時代土師器・須恵器			
5	名称	笹原遺跡（第23次）			
	調査区域	柏市豊四季字笹原 381-6 ほか		調査種別	確認調査
	調査期間	令和3年5月24日	～	令和3年5月25日	調査面積 2257.73 m <sup>2</sup>
	調査概要	遺構：弥生時代住居跡1軒 遺物：なし			
6	名称	笹原遺跡（第24次）			
	調査区域	柏市豊四季字笹原 381-6		調査種別	本調査
	調査期間	令和3年7月15日	～	令和3年8月12日	調査面積 170 m <sup>2</sup>
	調査概要	遺構：弥生時代竪穴住居跡1軒 遺物：弥生時代土器・石器			
7	名称	花戸原遺跡（第19次）			
	調査区域	柏市根戸 249-1 の一部，249-2，250-1 の一部		調査種別	確認・本調査
	調査期間	令和3年7月14日	～	令和3年8月12日	調査面積 1357 m <sup>2</sup>
	調査概要	遺構：奈良・平安時代竪穴住居跡1軒，近世溝状遺構4条・土坑17基 遺物：奈良・平安時代土師器・須恵器，近世陶磁器・瓦・古銭・貝			
8	名称	呼塚遺跡（第23次）			
	調査区域	柏市柏字長山 288		調査種別	確認調査
	調査期間	令和3年7月5日	～	令和3年7月16日	調査面積 1200 m <sup>2</sup>
	調査概要	遺構：古墳時代竪穴住居跡2軒 遺物：縄文土器，古墳時代土師器			
9	名称	花戸原遺跡（第20次）			
	調査区域	柏市根戸 269 の一部		調査種別	本調査
	調査期間	令和3年7月6日	～	令和3年8月16日	調査面積 458 m <sup>2</sup>
	調査概要	遺構：中世台地整形区画1ヶ所，土坑16基・地下式坑2基・小ピット51基，中世溝状遺構2条 遺物：奈良・平安時代土師器・須恵器・礫，中・近世陶磁器・古銭			
10	名称	豊四季字弁天谷 498-58 地先野馬除土手			
	調査区域	柏市豊四季字弁天谷 498-58 地先		調査種別	確認調査
	調査期間	令和3年7月20日	～	令和3年7月26日	調査面積 13.2 m <sup>2</sup>
	調査概要	遺構：近世野馬土手1条 遺物：なし			
11	名称	八反目台遺跡（第13次）			
	調査区域	柏市大室字東山 1445-1 ほか		本調査	確認調査
	調査期間	令和3年7月29日	～	令和3年8月6日	調査面積 873.8 m <sup>2</sup>
	調査概要	遺構：縄文時代土坑2基，古墳時代竪穴住居跡4軒 遺物：縄文土器，古墳時代土師器・須恵器・石器・土製品			
12	名称	呼塚遺跡（第24次）			
	調査区域	柏市柏字長山 288 の一部		調査種別	本調査
	調査期間	令和4年1月11日	～	令和4年2月9日	調査面積 162 m <sup>2</sup>

調査概要	遺構：縄文時代陥し穴状遺構1基，古墳時代竪穴建物2軒				
	遺物：縄文土器（早期後半条痕文系），古墳時代土師器（甕・坏・高坏・器台）・土製品（ミニチュア土器・土玉）				
名称	花戸原遺跡（第21次）				
調査区域	柏市根戸302-3の一部ほか			調査種別	確認・本調査
調査期間	令和3年8月18日	～	令和3年11月15日	調査面積	767 m <sup>2</sup>
調査概要	遺構：縄文時代土坑2基，古墳時代竪穴住居跡2軒，奈良・平安時代竪穴住居跡4軒・掘立柱建物跡6棟・土坑3基・柵列2条・ピット55基，中近世溝状遺構2条				
	遺物：旧石器時代石器，縄文土器（早期・前期），古墳時代土師器・鉄製品・土製品，奈良・平安時代土師器・須恵器				
名称	八反目台遺跡（第14次）				
調査区域	柏市大室字東山1445-1の一部ほか			調査種別	本調査
調査期間	令和4年1月5日	～	令和4年3月2日	調査面積	393 m <sup>2</sup>
調査概要	遺構：縄文時代土坑2基・ピット7基，古墳時代竪穴建物跡5軒				
	遺物：縄文土器（早期・前期・中期），古墳時代土師器（甕・甌・坏）・須恵器（甕・短頸壺）・土製品（ミニチュア土器・土玉）・石製品（砥石）				
名称	花戸原遺跡（第22次）				
調査区域	柏市根戸231他			調査種別	確認・本調査
調査期間	令和3年10月20日	～	令和4年3月23日	調査面積	3951 m <sup>2</sup>
調査概要	遺構：古墳時代竪穴住居跡6軒，奈良・平安時代竪穴住居跡15軒・掘立柱建物跡1棟・焼土跡2基・中世台地整形区画1ヶ所・土坑29基・井戸状遺構1基・T字形火葬墓4基・地下式坑2基，近世室状遺構1基，中近世溝状遺構5条，小ピット114基				
	遺物：古墳時代土師器・須恵器・鉄製品，奈良・平安時代土師器・須恵器・鉄製品，中世人骨・古銭				
名称	笹原遺跡（第25次）				
調査区域	柏市豊四季字笹原377-1			調査種別	確認調査
調査期間	令和3年12月21日	～	令和4年1月17日	調査面積	3450.98 m <sup>2</sup>
調査概要	遺構：縄文時代土坑2基，弥生時代住居跡2軒				
	遺物：縄文時代土器，弥生時代土器				
名称	館林遺跡（第7次）				
調査区域	柏市船戸字館林1729-1			調査種別	確認・本調査
調査期間	令和3年9月8日	～	令和3年9月17日	調査面積	1158.98 m <sup>2</sup>
調査概要	遺構：平安時代竪穴住居跡1軒				
	遺物：縄文時代土器，奈良・平安時代土師器				
名称	宿畑遺跡（第1次）				
調査区域	柏市戸張字宿畑1205			調査種別	確認調査
調査期間	令和3年10月27日	～	令和3年11月1日	調査面積	1075.65 m <sup>2</sup>
調査概要	遺構：なし				
	遺物：縄文土器，古墳時代土師器				
名称	中山新田遺跡（第17次）				
調査区域	柏市大青田字庚塚648-1ほか			調査種別	確認・本調査
調査期間	令和3年10月6日	～	令和3年10月11日	調査面積	1219 m <sup>2</sup>
調査概要	遺構：縄文時代竪穴住居跡1軒				
	遺物：縄文土器				
名称	八反目台遺跡（第15次）				
調査区域	柏市大室字東山1477-2の一部ほか			調査種別	確認調査
調査期間	令和3年11月10日	～	令和3年11月17日	調査面積	1025.6 m <sup>2</sup>
調査概要	遺構：なし				
	遺物：縄文時代土器，古墳時代土師器				
名称	田中小遺跡（第16次）				
調査区域	柏市大室1253-45			調査種別	確認調査
調査期間	令和3年12月6日	～	令和3年12月7日	調査面積	162.77 m <sup>2</sup>
調査概要	遺構：縄文時代住居跡1軒				
	遺物：なし				
名称	田中小遺跡（第17次）				
調査区域	柏市大室1253-45			調査種別	本調査
調査期間	令和3年12月15日	～	令和3年12月24日	調査面積	23.1 m <sup>2</sup>

	調査概要	遺構：縄文時代竪穴住居跡 1 軒 遺物：縄文時代土器・石器				
23	名称	苅込台遺跡（第 9 次）				
	調査区域	柏市東柏二丁目 814-2		調査種別	確認調査	
	調査期間	令和 4 年 2 月 1 日	～	令和 4 年 2 月 2 日	調査面積	309.8 m <sup>2</sup>
	調査概要	遺構：時期不明ピット 1 基 遺物：古墳時代土師器				
24	名称	南柏二丁目 498-39 地先野馬除土手				
	調査区域	柏市南柏二丁目 498-39 ほか		調査種別	確認調査	
	調査期間	令和 4 年 1 月 18 日	～	令和 4 年 1 月 24 日	調査面積	172.54 m <sup>2</sup>
	調査概要	遺構：近世野馬土手 1 条 遺物：なし				
25	名称	笹原遺跡（第 26 次）				
	調査区域	柏市豊四季字笹原 377-1		調査種別	本調査	
	調査期間	令和 4 年 1 月 19 日	～	令和 4 年 2 月 15 日	調査面積	200 m <sup>2</sup>
	調査概要	遺構：縄文時代中期土坑 1 基，縄文時代後期土坑 1 基，弥生時代後期住居跡 2 軒 遺物：縄文時代土器・石器，弥生時代土器・石器				
26	名称	花戸原遺跡（第 23 次）				
	調査区域	柏市根戸 252, 259-2 の各一部		調査種別	確認・本調査	
	調査期間	令和 4 年 2 月 8 日	～	令和 4 年 2 月 25 日	調査面積	259 m <sup>2</sup>
	調査概要	遺構：縄文時代土坑 1 基，中近世溝状遺構 3 条・土坑 3 基・ピット 1 基 遺物：縄文土器，奈良・平安時代土師器，近世陶磁器・瓦・銭貨・鉄製品				

■埋蔵文化財発掘調査報告書（令和 3 年度）

1	名称	令和 2 年度 柏市 市内遺跡発掘調査報告書
	内容	令和 2 年度に国庫補助事業として実施した 1 1 か所の発掘調査の成果をまとめたもの
	所収遺跡	①大室小山台遺跡(第 110 次)，②大室小山台遺跡(第 111 次)，③南原遺跡(第 10 次)，④山田台遺跡(第 4 次)，⑤大青田字稻荷山野馬除土手，⑥一番割遺跡(第 12 次)，⑦高柳字丸山 1744-6 地先野馬除土手，⑧笹原遺跡(第 20 次)，⑨南柏二丁目 498-2-5 地先野馬除土手，⑩浅間山遺跡（第 15 次），⑪大井追花城（第 8 次）・追花遺跡（第 8 次）
2	名称	平成 22・23・26 年度 柏市 市内遺跡発掘調査報告書
	内容	平成 22・23・26 年度に国庫補助事業として実施した発掘調査の成果をまとめたもの
	所収遺跡	浅間古墳(第 1～3 次)
3	名称	柏市埋蔵文化財調査報告書 96
	内容	令和 2～3 年度に事業者負担で民間調査機関が実施した発掘調査の成果をまとめたもの
	所収遺跡	浅間山遺跡(第 16 次)
4	名称	柏市埋蔵文化財調査報告書 97
	内容	柏市柏インター西土地区画整理事業に伴い平成 20 年度～令和 2 年度に実施した発掘調査の成果をまとめたもの
	所収遺跡	出山遺跡(第 9 次)
5	名称	柏市埋蔵文化財調査報告書 98
	内容	平成 30 年度～令和 2 年度に県費補助事業及び直営事業として実施した 4 か所の発掘調査の成果をまとめたもの
	所収遺跡	①南原遺跡(第 5 次)，②南原遺跡（第 7 次），③宿連寺遺跡(第 5 次)，④刈込台遺跡(第 8 次)
6	名称	柏市埋蔵文化財調査報告書 99
	内容	令和元年度に直営事業として実施した発掘調査の成果をまとめたもの
	所収遺跡	山ノ田台遺跡（第 6 次）

(3) 指定・登録文化財（令和4年3月31日現在）

柏市の自然と歴史の中で生まれ、受け継がれてきた伝統文化を継承し、柏市にとって貴重な文化財を指定しています。文化財を指定することによって、文化財の保存や活用を図り、正しい歴史や文化の理解又は地域文化の創造につとめています。

また、登録文化財は、従来の指定制度を補完するものとして、1996年の文化財保護法改正により創設された「文化財登録制度」に基づくものです。登録有形文化財は、建造物・美術工芸品などが該当します。登録記念物は、遺跡、名勝地、動植物などのうち、保存及び活用の措置が特に必要なものが該当します。

■指定・登録状況（令和3年度）

種 別		文 化 財	所 在 地	指定・登録年月日
国指定	有形・建造物	旧吉田家住宅 主屋、書院、新座敷、長屋門、 向蔵、新蔵、道具蔵、西門の8棟	花野井	H22.12.24
	有形・絵画	紙本墨画淡彩弄玉仙図 岩佐勝以筆	財団法人滴水軒記念文化振興財 団（千葉市美術館寄託）	H21.7.10
国登録	有形・建造物	伊藤家住宅 主屋、離れ、隠居屋、土蔵、牛小屋、 井戸上屋の6棟	増尾	H30.11.2
		染谷家住宅 主屋、風呂場、前蔵、文庫蔵、 肥料小屋、井戸屋形、稻荷社、 長屋門の8棟	鷲野谷	H31.3.29
	記念物・名勝	旧吉田氏庭園	花野井	H24.9.19
		染谷氏庭園	鷲野谷	R2.3.10
県指定	有形・建造物	東海寺 本堂・楼門・鐘楼	布施 東海寺	H18.3.14
		旧手賀教会堂（史跡としては市指定）	手賀	H24.3.16
	有形・絵画	聖画	手賀（手賀教会堂内）	H24.3.16
	有形・彫刻	木造大日如来坐像	松ヶ崎 覚王寺	S50.3.28
		木造阿弥陀如来坐像	増尾 萬福寺	H1.3.10
		木造聖観世音菩薩坐像	柳戸 弘誓院	H3.2.15
	有形・歴史資料	妙法蓮華経版木（開結とも）	柏市教育委員会	H12.2.25
	無形・民俗	篠籠田の獅子舞	篠籠田 西光院	S50.12.12
	記念物・史跡	藤ヶ谷十三塚	藤ヶ谷	S53.2.28
		北ノ作1号、2号墳	片山	H7.3.14
市指定	有形・建造物	福寿院観音堂	高柳 福寿院	S53.2.13
		車ノ前五輪塔	大井 福満寺	S50.12.4
		鮮魚街道常夜燈	藤ヶ谷	S52.2.21
		石鳥居	塚崎 神明社	S55.3.7
		手洗鉢	塚崎 神明社	S52.2.21
	有形・彫刻	薬師如来坐像	鷲野谷 医王寺	S50.12.4
		如意輪観音像	藤ヶ谷 持法院	S53.2.13
		銅造阿弥陀如来及び両脇侍立像	布施 善照寺	S63.8.1
	有形・考古資料	おせし様板碑	泉	S50.12.4
		阿弥陀様板碑	大井 福満寺	S52.2.21
		弁天古墳出土品	柏市教育委員会	H11.4.1
	無形・民俗	十二座神楽	塚崎	S50.12.4
		若白毛囃子	若白毛	S53.2.13
		大室の盆綱引き	大室	S63.8.1
		船戸のおびしや	船戸	S63.8.1
		手賀ばやし	手賀	H15.4.1
	記念物・史跡	宮根遺跡	増尾 広幡八幡宮	S41.4.1
		今谷刑場跡	今谷上町	S41.4.1
		旧手賀教会堂（建造物としては県指定）	手賀	S50.12.4
		金毘羅宮と大沼枕山碑	藤ヶ谷	H15.4.1
松ヶ崎城跡		松ヶ崎	H16.7.1	

記念物・天然	カタクリ群生地	逆井	S41. 4. 1
	法林寺の大銀杏	名戸ヶ谷 法林寺	S41. 4. 1
	杉	大井 妙照寺	S50. 12. 4
	銀杏	柳戸 弘誓院	S50. 12. 4
	五葉松	高柳 善龍寺	S50. 12. 4
	玄圃梨	塚崎 寿量院	S53. 2. 13

#### (4) 伝統文化の継承

元来、農業を中心とした生活の中では、収穫までの作業の区切りには神事が行なわれ、そのほとんどが豊作祈願に結びついた行事です。

現在、生活様式や社会環境・教育環境が激しく変化している中、地域の人々の努力によって守り受け継がれてきている貴重な郷土芸能があります。これら「生きている文化財」を指定文化財として指定し、次の世代に伝えていけるよう努めています。

##### ■郷土芸能の状況

名称	継承団体	由来
篠籠田の獅子舞 (昭和 50 年 12 月 12 日県指定)	篠籠田三匹獅子舞保存会	毎年 8 月 16 日、篠籠田の西光院で行われる奉納舞で、「大獅子」「中獅子」「女獅子」の三匹の獅子が華やかに舞い、祖先の霊を慰め、五穀豊穰と家内安全を祈願するものです。
船戸のおびしゃ (昭和 63 年 8 月 1 日市指定)	船戸のおびしゃ保存会	農村の慰安娯楽と村の寄り合いの意味を兼ねた新年の行事で毎年 1 月中旬に船戸地区で行われます。
大室の盆綱引き (昭和 63 年 8 月 1 日市指定)	大室盆綱保存会	毎年 8 月 15 日、朝から若竹を芯に荒縄と青カヤをより合わせて、ひと抱えもある綱をつくり、夕暮れ後に引き手が集まり綱を引き合うもの。五穀豊穰と精霊供養の願いを込めた行事。 平成 9 年を最後に途絶えていたものの、平成 22 年から、町会が中心となって、子ども会や地元小学校の児童も加わり再開されている。
十二座神楽 (昭和 50 年 12 月 4 日市指定)	十二座神楽保存会	毎年 10 月 17 日、塚崎の神明社で行われる古代神話を基にした神楽舞で、十二の舞曲からなります。
若白毛囃子 (昭和 53 年 2 月 13 日市指定)	若白毛囃子保存会	若白毛地区の鎮守様である八坂神社の夏祭り（7 月 24 日）に奉納される獅子舞の後、狐・ひょっとこ・おかめなどが滑稽に舞う行事。 夏祭りは行われているものの、お囃子は休止中。
手賀ばやし (平成 15 年 4 月 1 日市指定)	手賀囃子保存会	毎年 7 月の第一日曜日に「アンバサマ」祭礼で奉納されるもので、興福院から兵主八幡神社の境内まで、神輿や山車が繰り出されます。

※ 令和 3 年度は新型コロナウイルス感染症拡大防止等のため各行事は中止となりました

## 2 市史編さん事業の推進

### (1) 市史刊行事業

#### ① (仮題)「柏市史(沼南町史通史編)」(以下、沼南通史)刊行業務

2 回の沼南通史編集会議を通じながら、執筆者・編集者 28 名による校正・編集作業を実施。令和 4 年 3 月末時点で、第 2 稿まで納品済みです。

#### ②「明日話せる柏学～かしわ時空散歩～近現代編」販売普及業務

既存の公共施設販売のみでなく、商業施設等市内 5 か所の集客施設での販路開拓。発行部数 3,000 部中、有償頒布分 2,200 部。令和 3 年度末時点で 1,010 部出荷済み。

### (2) 史料保存活用事業

#### ①保管古文書史料等の寄託寄贈業務

柏市教育委員会が保有する古文書史料の史料寄託・寄贈・返却作業です。

令和 4 年 3 月 31 日現在、寄贈・寄託など文化課が目録を作成済みの古文書類の点数は約 120 家分、約 11 万 7,000 点であり、これらは柏市の成り立ちを考え、学術的に検証していく上での基礎資料となるものです。



事務局では平成18年2月1日に「柏市教育委員会古文書整理要領」を制定し、寄贈・寄託・返却など、史料の適切な管理作業を進めてきました。令和3年度に寄贈を受けた件数は3件、寄託を受けた件数は0件です。

②市民ボランティアによる資料整理業務

柏市には市史編さんの過程で収集した史料は上記古文書のみでなく、写真資料は約5万点保有しています。ただし、これらの制作年や撮影年、文書内容や被写体等がまだ不明なものや資料新発見もあるため、それら資料修復や情報整備作業は専門家指導のもと、市民参画により地域資源の保護・活用に取り組んでいます。

■古文書修復資料整理実施状況（令和3年度）

実施回数	延参加人数	処理点数
2回	20人	約150点

③「かしわ歴史写真発信事業」

ア バレット柏写真展「水と共に生きる柏」

期 間：令和3年5月8日～11日 本来令和2年度事業も緊急事態宣言発令のため延期となったもの  
内 容：テーマに関連する古写真をパネル展示し、絵図等其他史料も活用しながら歴史啓発するもの

イ 沼南庁舎 市民交流サロン展示

期 間：令和3年7月～令和4年1月  
内 容：アのミニ展示版

ウ 旧吉田家住宅歴史公園新蔵ギャラリー展

期 間：令和4年1月22日～令和4年2月27日  
内 容：アの地域密着版（利根川・利根運河関連限定版）

④所蔵史料の活用

寄贈寄託された史料は、編年別・項目別に分類整理して収蔵庫に収納しますが、単に保存にとどまらず郷土資料展示室などで市民への積極的な公開、他の教育機関への貸出しを実施しました。（35件786点）（令和4年3月末日現在）

また、これらの所蔵史料は随時デジタル化を進め、柏市史料デジタルアーカイブとして柏市HP上で順次公開していきます。

■柏市史料デジタル化事業実績（令和3年度分）

デジタル化対象史料	実績
古文書（絵図含む）	309点
刊行物	23部
マイクロフィルム	19本

⑤市史の刊行物

本市の市史編さん事業は、昭和42年から開始し、文書資料の収集と整理に始まり、編さん開始2年後の昭和44年に『柏市史 資料編』として第1巻を刊行しました。以来、現在までに次のような市史刊行物を発刊しています。

■市史関係刊行資料（合併後）

資料名	発行年	資料名	発行年
明日話せる柏学～かしわ時空散歩～現代編	令2	柏市史（沼南町史近代史料）	20
柏市史（原始古代中世考古資料）	平31	歴史ガイドかしわ	平18
柏市史（古代中世文献史料）	27	柏市史研究 創刊号	24
柏市史（沼南町史 史料集金石文Ⅲ）	22	柏市史研究 第2号	26

■市史関係刊行資料（合併前）

資料名	発行年	資料名	発行年
柏市史近世古文書目録 上	昭44	柏市史資料編10 小金佐倉牧開墾 上	昭49
柏市史近世古文書目録 下	44	柏市史資料編11 小金佐倉牧開墾 下	49
柏市史資料編1 富勢村誌	44	柏市史年表 明治・大正・昭和	45
柏市史資料編2 土・千代田村誌	46	柏のむかし	51
柏市史資料編3 大室村関係文書	44	続柏のむかし	56
柏市史資料編4 布施村関係文書 上	46	柏市史年表	55
柏市史資料編5 布施村関係文書 中	47	歴史アルバムかしわ	59
柏市史資料編6 布施村関係文書 下	46	柏市史 原始・古代・中世編	平9

柏市史資料編7 諸家文書 上	45	柏市史 近世編	7
柏市史資料編8 諸家文書 下	54	柏市史 近代編	12
柏市史資料編9 御廻状集成	48		

■旧沼南町分市史関係刊行資料

旧沼南町の町史編さん事業は、昭和52年度から開始し、古文書や金石文などの資料調査と収集・整理を行い、現在までに次のような出版物を刊行しました。

資料名	発行年	資料名	発行年
沼南町史(一)	昭 54	沼南町史近世史料Ⅱ 旧手賀村の歴史	平 16
沼南町史史料目録 第一集	57	沼南風土記	昭 56
沼南町史史料目録 第二集	58	沼南風土記(二)	平 元
沼南町史史料目録 第三集	59	沼南町史研究 創刊号	2
沼南町史史料目録 第四集	60	沼南町史研究 第2号	3
沼南町史史料目録 第五集	61	沼南町史研究 第3号	5
沼南町史史料目録 第六集	62	沼南町史研究 第4号	8
沼南町史史料目録 第七集	63	沼南町史研究 第5号	10
沼南町史史料目録 第八集	平 7	沼南町史研究 第6号	12
沼南町史史料目録 第九集	11	沼南町史研究 第7号	15
沼南町史 金石史料Ⅰ	4	手賀沼の開発と小金牧	昭 60
沼南町史 金石史料Ⅱ	9	写真集「時を拾う 沼南の百年」	平 12
沼南町史近世史料Ⅰ 旧風早村の歴史	14	沼南町のあゆみ	17

### 3 歴史資料・文化財に接することができる場と機会の提供

#### (1) 文化財の普及・啓発

本市には、508か所の遺跡のほか、先人たちによって守り伝えられてきた有形・無形の文化財が存在します。これらの伝統的な文化遺産を次代に伝えていく活動は、現在に生きている私達の責務です。これまでに各種調査した文化財の情報を市民に提供し、文化財保護に対する理解と協力を得ていく必要があります。

このため本市では、移り変わりの激しい今日の社会において、ともしればかき消されてしまいそうな、先人達が残してくれた生活や文化を記録し発行しています。また、各種普及・啓発活動を行っています。

■調査報告書・冊子等

名称	発行年度	内容
柏の昔ばなし	昭 59	地域に伝えられている昔ばなしを聞き取り収録
柏の絵馬	60	市内寺社に奉納されている絵馬を調査
柏と文学	60	市域に関わる文学者を収録
柏と音楽	61	わらべ歌や仕事歌を収録
柏の仏像	63	寺院や堂、庵に安置されている仏像を調査
柏の民俗資料編・考察編	平 2	衣食住、生産、交易、交通、信仰、芸能等日常生活に関する昔からの事柄を調査し、地域ごとに記録
柏の金石文Ⅰ	7	市内全域の約15,000点の金石文を調査・記録
柏の金石文Ⅱ	10	
旧吉田家住宅調査報告書	19	旧吉田家の建造物についてまとめた学術調査報告書 (現地調査は平成17, 18年度に実施)
旧吉田家住宅保存修理工事報告書	22	平成21年11月の公開に先駆けて、平成19~21年度にかけて実施した旧吉田家住宅の改修工事の内容及び工事中に判明した事柄をまとめた報告書
柏市文化財絵地図	23	市内の文化財の内容と所在箇所を紹介したマップ
旧吉田家住宅民具調査報告書	26	平成21~25年度にかけて実施した旧吉田家住宅の民具調査についてまとめた調査報告書
旧吉田氏庭園調査報告書	30	平成27~29年度にかけて実施した旧吉田家住宅の庭園についてまとめた調査報告書
空をつくる建物 高射砲第二連隊照空予習室調査報告書	30	平成26~29年度にかけて実施した高射砲第二連隊照空予習室についてまとめた調査報告書
柏の歴史ある建物	令 3	平成26年度、30年度、令和元年度にかけて調査を実施した神明社・橋本旅館・三上家住宅主屋・吉田家住宅についてまとめた報告書

■各種啓発事業（令和3年度）

	開催日	場 所	参加者数など
	内 容		
講師派遣	7月29日（木）	青少年センター	児童 9名
	生涯学習課主催の夏休み子ども教室において、柏の歴史・遺跡への興味関心につながるよう土器に触れてもらい、本物の縄文土器洗い体験や拓本しおりづくりを指導した。		
	8月17日（火）、18日（水）、25日（水）	旧吉田家住宅、秋水燃料庫他	合計 子ども 合計29名
	協働推進課主催のKASHIWAピースウィーク2021「夏休み!! かしわ歴史探検ミステリーツアー」に講師として同行し、市域の歴史・文化財について解説を行った。		
	11月19日（金）	旧手賀教会堂	児童 8名 先生 2名
	文化財見学として旧手賀教会堂に訪れた、手賀東小学校の生活科で学区探検の学習の2年生と総合学習で手賀の魅力を伝えるCM作りをする5年生に、旧手賀教会堂の歴史や茅葺屋根の日本家屋について解説を行った。		
	11月20日（土）	花戸原遺跡	30名
	柏観光プロダクション主催のかしわマイ・フットパス2021「柏市北部の“歴史”を巡る小さな旅～歴史が紡ぐ まちの景観～において北柏にある花戸原遺跡について解説を行った。		
	11月26日（金）	柏市郷土資料展示室、市民交流サロン	小学生 31名 先生3名
	我孫子市立高野山小学校5年生が手賀沼アグリビジネスパーク事業推進協議会の運営する宿泊プログラムのコースの中で土器や古代の手賀沼周辺の様子について理解を深めるため来館、常設展について解説し、土器に触れてもらう体験と土器の文様のストラップづくりを指導した。		
	11月28日（日）	伊藤家住宅・幸谷城館跡	44名
加賀町会の「わがまちの文化財・史跡探訪ハイキング」において、国登録有形文化財伊藤家住宅、幸谷城館跡の見学と解説を行った。			
小・中学校出前授業	6月24日（木）	柏第七小学校	6年生131名
	6年生の社会科（歴史学習・キャリア教育）の時間において、柏の遺跡について説明。土器などを持ち込み、実際に触れてもらいながら、身近な地域や歴史への関心を持ってもらえるよう出前授業を行った。		
	3月17日（木）	大津ヶ丘中学校	1, 2年生 44名
	1, 2年生の校内体験学習会の体験講座の一つ「発掘や遺跡等について」の講師として、身近な地域や歴史への関心を持ってもらえるよう、文化課の仕事と大津ヶ丘周辺の遺跡について、土器に触れてもらいながら遺跡などの説明をした。講座の中では勾玉づくりの指導も行った。		
	11月9日（火）	松葉第一小学校	3年生130名
	2月14日（月）	富勢小学校	3年生98名
	2月21日（月）	柏第四小学校	3年生109名
	2月28日（月）	柏第一小学校	3年生101名
3年生の社会科（昔の暮らし）の時間において、昔の農具や暮らしの道具を持ち込み（学校の所蔵する民具があればそれを使用）、実際に触れてもらいながら、身近な地域や歴史への関心を持ってもらえるよう出前授業を行った。			
資料貸出	【展示期間】 平成24年6月8日～継続中	福満寺	—
	大井の福満寺からの依頼を受け、参拝者に寺や地区の歴史を知ってもらうために、境内に隣接する大井東山遺跡から出土した古墳時代から奈良・平安時代の遺物を貸出し、講堂にて展示を継続中。		
	【貸出期間】 令和3年4月27日（火） ～令和5年3月28日（火）	個人 (公財)千葉県教育振興財団、千葉市埋蔵文化財調査センター保管	—
	上根郷遺跡出土脊椎動物遺体の同定・分析（非破壊）の実施及び分析結果・考察の論文発表をするため、上根郷遺跡出土の脊椎動物遺体の貸出しをした。		
【貸出期間】 令和3年6月16日（水） ～令和4年3月25日（金）	(公財)千葉県教育振興財団	—	
(公財)千葉県教育振興財団から依頼を受け、令和3年度出土遺物公開事業「らくがく縄文館—縄文土器のマナビを楽しむ—」の展示資料として笹原遺跡出土阿玉台式深鉢と林台遺跡出土加曾利E式台形土器を貸し出した。7月24日（土）～9月12日（日） 市立市川歴史博物館、10月16日（土）～12月5日（日） 八千代市立郷土博物館、1月15日（土）～2月27日（日） 袖ヶ浦市郷土博物館で展示された。			

(2) 市民に対する市史啓発事業

①古文書講読会

柏市が保有する古文書を活用し、習熟度別に古文書解読技術の習得を目指す講習会

令和3年度は募集するも感染症の急拡大により急遽中止。受講希望者全68名へ、自宅学習用に教材を調整し、送付いたしました。

②歴史講座・歴史散歩への講師派遣

令和3年度は各市民団体等が実施する歴史散歩・歴史講座（9回実施，635人受講）（令和4年3月末日現在）等において、柏市の歴史に対する市民への啓発活動を実施し、身近な歴史を通して市民が柏市を理解する一助となりました。

■歴史講座・歴史散歩開催状況（令和3年度）

	実施日	主催	参加者数	内容
1	令和3年6月12日	柏観光プロダクション	20	あけぼの山農業公園周辺フットパスツアー
2	令和3年8月23日	千葉県生涯大学校東葛飾学園	400	手賀沼の歴史，小金牧開墾について
3	令和3年8月30日	男女共同参画社会推進協議会	30	歴史講座
4	令和3年11月20日	柏観光プロダクション	30	柏市北部の“歴史”を巡る小さな旅
5	令和3年11月16日	流山市立博物館友の会	25	歴史散歩
6	令和3年12月3日	柏市視覚障害者協会	20	歴史講座
7	令和4年1月11日	豊四季むらを知る会	15	歴史講座
8	令和4年2月11日	我孫子の文化を守る会	80	歴史講演
9	令和4年2月24日	生涯現役ときわ会郷土史友の会	15	歴史企画展の展示解説

③HP柏市歴史デジタルミュージアム事業

デジタル社会進展に伴い、Webによる地域の歴史情報発信力を強化していくものです。

柏市HP全体構成上分散し、たどり着きにくかった既存の歴史系情報をポータルサイトとして集約・再編成し、市内古文書や古写真等史料を閲覧できる検索エンジン「柏市史料デジタルアーカイブ」や「動画歴史講座」等、メディア特性を生かした新規コンテンツも実装。令和4年1月13日より公開開始しました。

4 柏市郷土資料展示室の展示企画運営

本展示室は、平成20年8月8日、日ごろ目に触れることの少ない歴史資料や考古資料などにより市域の歴史や文化財を紹介するとともに、人間国宝の芹沢銈介の作品を紹介して美術工芸に対する関心にも応えるため沼南庁舎2階に設置された。

令和3年度は常設展（通史）と4回の企画展を開催しました。

■開催状況（令和3年度）

期間	令和3年3月2日（火）～令和3年6月30日（水）
内容	第26回 芹沢銈介作品展「芹沢銈介の四季 ーふわり，季節の風に癒されてー」
見学者	1,385人（令和3年4月1日～）
期間	令和3年7月22日（木）～令和3年10月10日（日）
内容	「柏最古の地名 大井 まちの記憶 vol.2」
見学者	987人
期間	令和3年11月2日（火）～令和4年2月27日（日）
内容	「柏と明治の開拓と渋沢栄一と。」
見学者	1,561人
期間	令和4年3月15日（火）～令和4年7月10日（日）
内容	第28回 芹沢銈介作品展「セリザワブルー ー人間国宝，芹沢銈介の“藍”に揺蕩うー」
見学者	166人（令和4年3月31日現在）

（令和3年度中の見学者：4,099人）

## 第5部 図書館サービスの充実

### I 多様な図書館サービスの推進

柏市立図書館の基本理念（学び、共有、創造を支え、「ひと」と地域を育みます）に基づき、図書館事業を推進します。

#### ①蔵書数・貸出冊数等（令和3年度）

	蔵書数（冊）			貸出冊数（冊）			貸出人数（人）
	一般書	児童書	計	一般書	児童書	計	
本館	232,543	59,531	292,074	164,862	100,430	265,292	87,196
豊四季台	20,201	11,855	32,056	85,861	54,911	140,772	49,211
田中	18,819	15,550	34,369	61,574	89,311	150,885	37,600
西原	16,134	13,793	29,927	41,303	27,744	69,047	22,542
南部	17,281	10,582	27,863	57,699	38,812	96,511	28,675
布施	18,407	13,929	32,336	21,191	9,377	30,568	10,531
永楽台	17,891	15,265	33,156	55,361	35,385	90,746	30,367
増尾	20,559	13,187	33,746	58,482	31,697	90,179	29,848
光ヶ丘	21,370	15,025	36,395	92,786	51,754	144,540	50,018
新富	17,757	14,145	31,902	42,905	36,999	79,904	22,720
高田	15,834	16,054	31,888	39,873	31,713	71,586	22,161
根戸	17,404	12,682	30,086	36,438	17,589	54,027	18,636
新田原	14,061	12,325	26,386	31,819	21,389	53,208	17,714
松葉	24,233	18,203	42,436	93,146	47,016	140,162	51,151
藤心	16,572	12,828	29,400	41,076	21,473	62,549	22,580
沼南	37,668	12,839	50,507	41,406	11,580	52,986	19,371
高柳	14,289	10,184	24,473	37,001	25,834	62,835	19,933
こども	3,120	33,150	36,270	10,410	146,957	157,367	25,714
合計	544,143	311,127	855,270	1,013,193	799,971	1,813,164	565,968
構成比	63.6%	36.4%	100.0%	55.9%	44.1%	100.0%	

#### 【CD等蔵書数・貸出数】

（単位：点）

	CD	テープ	DVD	ビデオ	計
所蔵点数	5,355	226	1,071	1,39	6,791
貸出点数	11,015	95	4,228	41	15,379

#### 【マイクロフィルム所有本数（令和4年3月31日現在）】

資料名	年次	本数	
朝日新聞	千葉版	昭和28年1月～平成22年4月	148本
	全国版	昭和35年5月, 昭和37年2月, 昭和40年3月～6月, 昭和44年8月	12本
毎日新聞	千葉版	昭和2年1月～平成23年4月	135本
	全国版	昭和60年9月～12月	8本
読売新聞	千葉版	昭和41年1月～平成22年12月	156本
柏市民新聞		昭和31年～平成13年	16本
官報		昭和40年1月～昭和61年12月	264本
気象情報		昭和25年1月～昭和38年11月	16本
計		755本	

#### 【重度身体障がい者等への貸出】

利用者数	図書	テープ等	計
150人	296冊	0点	296点

#### 【団体貸出】

団体区分	登録団体数	貸出冊数
相互協力	66団体	5,515冊

読み聞かせ	14 団体	720 冊
学校支援	65 団体	5,170 冊
一般	79 団体	23,350 冊
計	224 団体	34,755 冊

## ②特別展示（令和3年度）

### (1) 図書館主催

展示テーマ（実施館）	内容	開催月 （開始月）
<ul style="list-style-type: none"> <li>・春（本館，永楽台，増尾，高田，新田原，高柳）</li> <li>・柏の図書館員がえらんだおすすめ絵本（本館）</li> <li>・～きみの一冊をさがそう～（本館）</li> <li>・追悼展示 エリック・カール（本館，新田原，こども）</li> <li>・追悼展示 三好徹（本館）</li> <li>・追悼展示 河合雅雄（本館）</li> <li>・追悼展示 立花隆（本館）</li> <li>・入園，入学（高田，新田原，高柳）</li> <li>・新入生（本館，増尾，高田）</li> <li>・桜（高田，高柳）</li> <li>・ランドセル，たんぼぼ，菜の花，ちょうちょ，柏餅，カーネーション，ツバメ，歯医者，時計，傘，かたつむり（高田）</li> <li>・田んぼ，種まき，豆・たけのこ，日本絵本対象受賞作品（藤心）</li> <li>・こいのぼり，こどもの日（本館，高田，新田原，高柳，こども）</li> <li>・母の日，お母さん（本館，永楽台，増尾，高田，藤心）</li> <li>・父の日，お父さん（本館，永楽台，増尾，高田，藤心）</li> <li>・歯，虫歯（増尾，高田）</li> <li>・雨，梅雨，雨の日（本館，永楽台，増尾，高田，新田原，高柳）</li> <li>・紫陽花（高田，高柳）</li> <li>・蛙（高田，高柳）</li> <li>・課題図書，よんでみませんか（西原，増尾，新富）</li> <li>・「県民の日」展示（本館，各分館（こども以外））</li> <li>・七夕（増尾，新田原，藤心）</li> <li>・季節の本，エリック・カールの本，おばけの本，キャンプの本，昆虫の本，果物の本（こども）</li> </ul>	関連図書の 展示	4月～6月

展示テーマ（実施館）	内容	開催月 (開始月)
<ul style="list-style-type: none"> <li>・夏（本館，永楽台，増尾，新田原，高柳）</li> <li>・課題図書，よんでみませんか（本館，田中，西原，永楽台，増尾，新富，根戸，新田原，松葉，高柳，こども）</li> <li>・プレイバック 1964 年（本館）</li> <li>・「科学道 100」展示～ティーンズ～（本館）</li> <li>・自由研究（本館）</li> <li>・展覧会「大野隆司のビタミン絵～」にあわせ関連書籍のミニ展示（本館）</li> <li>・追悼展示 神宮輝夫（本館）</li> <li>・追悼展示 高橋三千綱（本館）</li> <li>・七夕（本館，増尾，高田）</li> <li>・おばけ（本館，高田）</li> <li>・夏野菜，日本絵本大賞受賞作品，いもほり，秋野菜，大人におすすめの絵本（藤心）</li> <li>・ほおずき，プール，スイカ，花火，かぶとむし，蛍，ひまわり，戦争，怪談，幽霊，地震，台風，柿，栗，葡萄，どんぐり、すずむし（高田）</li> <li>・海（本館，高田，藤心，高柳）</li> <li>・山（本館，高柳）</li> <li>・お祭り（高田，高柳）</li> <li>・オリンピック（藤心，こども）</li> <li>・キャンプ（高田，藤心，高柳）</li> <li>・秋（本館，永楽台，増尾，新田原，高柳）</li> <li>・敬老の日，おじいさん，おばあさん（本館，永楽台，増尾，高田，新田原，高柳）</li> <li>・お月見（本館，高田，新田原）</li> <li>・運動会（本館，高田）</li> <li>・おびコレ 2021（本館，豊四季台，田中，西原，永楽台，布施，増尾，光ヶ丘，新富，高田，新田原，松葉，沼南，高柳）</li> <li>・虫，菊（高柳）</li> <li>・季節の本，宇宙・星の本，食べ物の本，防災の本（こども）</li> </ul>	<p>関連図書の 展示</p>	<p>7月～9月</p>



展示テーマ（実施館）	内容	開催月 (開始月)
<ul style="list-style-type: none"> <li>・秋（本館，南部，永楽台，増尾，新田原，藤心，高柳）</li> <li>・おびコレ 2021（豊四季台，田中，西原，永楽台，布施，増尾，光ヶ丘，新富，高田，新田原，松葉，沼南，高柳）</li> <li>・汚損本・破損本展示～本を守ってあげてね～（本館）</li> <li>・ノーベル賞関連図書の展示（本館）</li> <li>・「ビブリオバトル（知的書評合戦）」で取り上げられた本の展示（本館）</li> <li>・「みんなで選ぶ絵本 30 選展」（本館，南部，こども）</li> <li>・追悼展示 新井満（本館）</li> <li>・追悼展示 瀬戸内寂聴（本館）</li> <li>・追悼展示 中根千枝（本館）</li> <li>・追悼展示 山本文緒（本館）</li> <li>・運動会（増尾，高田）</li> <li>・ハロウィン（本館，永楽台，増尾，高田，新田原，藤心，高柳，こども）</li> <li>・かぼちゃ（高田，高柳）</li> <li>・おいしい食べ物，お月見，遠足（増尾）</li> <li>・魔女，ドラキュラ，いも，きのこ，もみじ，本，紅葉，落ち葉，マラソン，除夜の鐘，雪だるま，雪（高田）</li> <li>・いもほり，大人にお薦めの絵本，しかけえほん（藤心）</li> <li>・秋桜，さつまいも，たき火（高柳）</li> <li>・七五三（高田，新田原，こども）</li> <li>・季節の本（こども）</li> <li>・クリスマス（本館，南部，西原，永楽台，増尾，高田，根戸，新田原，松葉，藤心，沼南，高柳，こども）</li> <li>・冬（本館，南部，増尾，高田，新田原）</li> <li>・お正月（本館，南部，増尾，新田原，藤心，沼南，高柳）</li> <li>・十二支，干支（藤心，高柳）</li> <li>・乗り物（本館）</li> <li>・昔の遊び（南部）</li> </ul>	<p>関連図書の 展示</p>	<p>10～12月</p>

展示テーマ（実施館）	内容	開催月（開始月）
<ul style="list-style-type: none"> <li>・冬（本館，南部，永楽台，増尾，高柳）</li> <li>・渋沢栄一関連展示（本館）</li> <li>・第166回 芥川賞・直木賞 受賞者作品の展示（本館）</li> <li>・追悼展示 松岡享子（本館，こども）</li> <li>・追悼展示 西村賢太（本館）</li> <li>・追悼展示 石原慎太郎（本館）</li> <li>・大人の絵本（本館）</li> <li>・十二支（高田，藤心）</li> <li>・とら（藤心，高柳）</li> <li>・お正月（本館，南部，西原，増尾，高田，藤心，沼南）</li> <li>・乗り物（本館，こども）</li> <li>・昔の遊び，冬のオリンピック，世界の歴史（南部）</li> <li>・たこあげ，もち，梅，ちょうちよ，つくし，菜の花，いちご（高田）</li> <li>・しかけえほん，たんぼぼ，日本むかしばなし（藤心）</li> <li>・雪，世界の国々，スキー，スケート，のり巻き，いわし（高柳）</li> <li>・地図の本（こども）</li> <li>・節分，豆まき（本館，南部，永楽台，増尾，新田原，沼南，高田，藤心）</li> <li>・バレンタイン（本館，新田原，永楽台，増尾）</li> <li>・チョコレート（高田，高柳）</li> <li>・鬼（高田，高柳）</li> <li>・猫（高田，高柳）</li> <li>・動物，数字ひらがな，お弁当（本館）</li> <li>・季節の本，お菓子の本（こども）</li> <li>・柏市立図書館児童書貸出ベスト20（こども）</li> <li>・おひなさま，ひな祭り（本館，新田原，藤心，永楽台，沼南，南部，増尾，高田，高柳）</li> <li>・福島県立只見高校（ふるさと交流都市内高等学校）選抜高等学校野球大会出場（永楽台）</li> <li>・春（本館，新田原，永楽台，増尾，高田，新田原，藤心，沼南，高柳）</li> <li>・卒園，卒業（高田，高柳）</li> <li>・入園，入学（本館，新田原，高柳，こども）</li> <li>・桜（高田，新田原，高柳）</li> <li>・新入生（南部，増尾，藤心）</li> <li>・旅立ち，震災，平和，戦争，難民（高柳）</li> <li>・折り紙の本（こども）</li> </ul>	関連図書の展示	1～3月

## (2) 他団体主催

### ■庁内部署関連

テーマ	内容	開催日	場所	担当課
芹沢銈介展	関連図書の展示	5月13日 ～5月30日	本館	文化課
「農と自然と歴史のまち 沼南の魅力」パネル展示	関連図書，パネルの展示	6月1日 ～6月15日	本館	環境政策課
男女共同参画ってなんだろう？（女性のキャリアアップ）	関連図書の展示	6月22日 ～6月29日	本館	協働推進課
～9月は自殺予防週間です～ ①新しい環境を迎えるあなたへ	関連図書の展示	8月21日 ～8月31日	本館	福祉政策課
～9月は自殺予防週間です～ ②ゲートキーパーを知っていますか？	関連図書の展示	9月10日 ～9月16日	本館	福祉政策課

テーマ	内容	開催日	場所	担当課
「健康増進普及月間」 がん検診，受動喫煙防止，生活習慣病予防，栄養，歯科に関する啓発	関連図書の展示	9月17日 ～9月30日	本館	健康増進課

■庁外外部団体関係

テーマ	内容	開催日	場所	団体
本と花の広場@柏2021	図書とPOPの展示	4月18日	柏駅東口駅前ウッドデッキ	本と花の広場実行委員会，kamon かしわインフォメーションセンター，他
みんなが選ぶ絵本30選	おすすめ図書の展示	12月4日 ～12月25日	かしわインフォメーションセンター，こども図書館	kamon かしわインフォメーションセンター
手づくり絵本展	手作りの絵本の展示	2月17日～3月2日	本館	柏えほんの会

③子育て支援関係

(1) こども図書館

こども図書館は乳幼児とその保護者を主な対象とした図書館です。乳幼児の本との出会いの場，親子の読書活動の普及の場となるほか，子育てや親子の健康に関する情報提供，読み聞かせボランティアの育成・研修・交流なども行い，「絵本を通じた子育て・ボランティア支援事業」の推進を目的とした施設です。

令和3年度の来館者数は，52，648人でした。

(2) おはなし会

■本館・分館（こども図書館を除く。）

新型コロナウイルス感染症拡大防止のため中止していましたが，令和4年1月から一部再開しました。

開催館	開催日	開催回数	参加者数	開催館	開催日	開催回数	参加者数
本館	毎週木曜日， 第3土曜日	10回	41人	新富分館	第1水曜日	1回	2人
豊四季台分館	毎週水曜日	8回	21人	高田分館	第3金曜日， 奇数月第2木曜日	2回	15人
田中分館	第3木曜日	0回	0人	根戸分館	第1金曜日	0回	0人
西原分館	第3金曜日	0回	0人	新田原分館	第1・第3土曜日	0回	0人
布施分館	奇数月第3土曜日	0回	0人	松葉分館	第2水曜日	0回	0人
増尾分館	第3木曜日	0回	0人	藤心分館	第2金曜日， 奇数月第3金曜日	2回	12人
光ヶ丘分館	第2火曜日	0回	0人	高柳分館	第1火曜日	1回	5人

※開催日であっても，参加者がいなければ開催はしません。

■こども図書館

開催日	開催回数	参加者数	ボランティア参加者数
11月11日 12月8,24日 2月12,15日 3月12,22日	7回	100人	20人

(2) ブックスタート関連事業（令和3年度）

■ブックスタート事業

ブックスタートは、すべての赤ちゃんの周りで楽しく温かいひとときが持たれることを願い、赤ちゃんと保護者に、絵本を開く楽しい体験と一緒に絵本を手渡し、心触れ合う時間を持つきっかけを作る活動です。

柏市では、平成14年5月、県内で2番目にブックスタート事業を開始し、1歳6か月児の健康診査に合わせて行っています。

【年間参加者数等】

実施月	受診者数	図書 受取者数	ボランティア 参加者数	実施月	受診者数	図書 受取者数	ボランティア 参加者数
4月	281人	281人	0人	10月	273人	273人	0人
5月	298人	297人	0人	11月	271人	271人	0人
6月	271人	271人	0人	12月	263人	263人	0人
7月	232人	232人	0人	1月	251人	251人	0人
8月	246人	246人	0人	2月	292人	292人	0人
9月	266人	266人	0人	3月	287人	287人	0人
				計	3,231人	3,230人	0人

※受診者数…1歳6か月児健康診査の受診者数

※新型コロナウイルス感染拡大防止対策のため、健康診断会場でのボランティア活動は休止

■ブックリスト配付

ブックスタート事業（1歳6か月児健康診査時）のフォローアップ事業として位置付け、3歳児健康診査時に幼児向けブックリストを配付しています。

開催回数	場所	参加者数
月4回、 年48回開催	ウェルネス柏	3,295人

■講演会

新型コロナウイルス感染症拡大防止のため中止しました。

④学校連携・支援関係

(1) 学校図書館等への貸出し（団体貸出）（再掲）

65団体、5,170冊

(2) 小中・高校生向けの新聞提供

令和3年度から小中学生及び高校生の調べものを支援するため、小学生新聞等を本館で5紙、分館で1紙、提供を開始しました。

(3) マンデーライブラリーラボ

夏休み期間中の図書館休館日（令和3年8月2日）に、小学生向けの科学に関する講座を開催しました。

(4) 夏休み調べものカウンター

小学生の夏休みの自由研究等の調べものをお手伝いするため、本館に10日間設置しました。

(5) おびコレ2021

令和2年度の子ども司書がお薦め本の帯を作成し、本館及び分館で展示・貸出しました。

(6) 中学生ビブリオバトル

本を読み、感じたことを共有し、様々な世代へ伝えていくことを目的として、学校教育部指導課と共催で実施しました。15名が参加し、令和3年10月15日～22日に予選、10月27日に決勝を行いました。

(7) 子ども司書養成講座

学校教育部指導課と共催で、録画した動画（司書の仕事・図書館ツアー）により実施しました。315名が参加しました。

(8) 市内大学図書館連携／高校連携事業

令和3年度は中止しました。

⑤地域情報拠点化事業（令和3年度）

(1) 地域情報コーナーの設置

名称	内容	分館名	設置日
高島野十郎コーナー	ゆかりの画家、高島野十郎の関連資料を集めるとともに、野十郎が暮らした当時の地域の様子を紹介	増尾分館	令和3年6月30日

名称	内容	分館名	設置日
只見町情報コーナー	「ふるさと交流都市」である只見町関連の資料やこれまでの交流の歴史を紹介	永楽台分館	令和4年2月25日

(2) 柏のむかしばなし巡回展示（4月～3月）

柏市観光協会が作成した「ふるさと柏のむかしばなしマップ」や挿絵付きの昔話を図書館所蔵の資料とともに、分館8か所と小学校1校で紹介しました。

(3) 「県民の日」一斉展示

6月15日の「県民の日」に合わせて、本館と分館（こども図書館を除く。）で地域資料の展示を行いました。

(4) 地域資料のデジタル化

内 容	点 数
行政資料 他	542点

⑥その他事業（令和3年度）

(1) プラネタリウム事業

令和3年度は新型コロナウイルス感染拡大防止のため、休演しました。

(2) 高田近隣センターリノベーション事業

令和5年度から改修工事が予定されている、高田分館が入る高田近隣センターのリノベーションに向けた市民ワークショップに参加しました。

# 第6部 資料

## 1 柏市教育関係沿革（令和4年7月1日現在）

昭 20. 10	土国民学校，全校児童 850 人にサツマイモの給食実施
11	柏町公民館開館
22. 4	土，田中，富勢，豊四季の各国民学校がそれぞれ「小学校」と改称 柏国民学校は柏第一小学校と称す
5	柏中学校開校（14 学級） 田中中学校開校 土中学校開校 富勢中学校開校
23. 4	豊四季小学校，柏町立第二小学校と改称 東葛飾中学校，高等学校となり男女共学制を実施 柏町立公民館附属幼稚園開園
5	柏町立第三小学校開校
8	柏中学校新築竣工
9	富勢中学校校舎竣工
24. 1	土小学校講堂新築竣工 田中中学校校舎竣工
3	富勢中学校，火災により 2 階建て校舎 1 棟焼失
4	東葛飾地区社会教育委員会発足
5	柏町体育連盟結成促進協議会を柏公民館で開催
9	田中公民館竣工
25. 2	柏町立第三小学校校舎竣工（143 坪）
3	土小学校，脱脂粉乳の給食開始
4	県立東葛飾高等学校に農業科を開設 麗澤短期大学開学
6	土中学校校舎竣工
8	柏町営手賀沼水泳場できる
11	道徳科学専攻塾高等部，麗澤高等学校と改称
26. 3	柏町公民館附属幼稚園廃止
7	富勢小学校新築校舎竣工
11	柏町文化祭（主催公民館，後援柏写真クラブ，柏美術会，柏茶道会）
27. 6	田中中学校特殊教室竣工
9	柏中学校講堂竣工 田中村教育委員会発足 第 1 回土村文化祭開催 柏地区署管内学校警察連絡委員会発足
28. 4	柏町教育振興審議会発足
5	土村公民館，土小学校内に開館 柏町図書館，柏公民館内に開館
29. 4	柏町立第二中学校，柏第三小学校を仮校舎として開校
6	柏町立小中学校 P T A 連絡協議会発足
7	田中村立船戸公民館新設
9	柏町，田中村，土村，小金町の 4 カ町村合併により「東葛市」誕生 寺村紘二 教育長に就任
29. 11	旧小金町の大半を分離，富勢村の一部を合

	併し「柏市」と改称 柏市立小中学校 P T A 連合会結成
昭 30. 3	柏市体育協会発会 柏市文化団体連合会結成
4	田中北小学校開校 柏市奨学資金制度発足
5	児童数 6, 270 人 生徒数 2, 829 人
7	柏第二中学校校舎竣工 柏市視聴覚ライブラリー開設
8	柏市教育委員選挙
9	田中北小学校校舎竣工
31. 4	平塚秋司 教育長に就任 柏第五小学校開校
10	新法による教育委員会発足 川本菊雄 教育長に就任
12	柏第四小学校開校
32. 4	光ヶ丘小学校開校
8	光ヶ丘小学校校舎竣工
9	柏市青少年問題協議会発足
33. 1	第 1 回柏市民陸上競技大会（正月マラソン）実施
7	柏市文化財保護調査会発足
9	柏市美術会結成
34. 1	柏市文化連盟発足 麗澤大学開校
7	土中学校講堂竣工
10	公民館建設委員会結成
12	視聴覚ライブラリー運営委員会発足
35. 3	柏第五小学校校舎竣工 第 3 期工事完了
35. 4	高校進学率 県内平均 5 2. 3 パーセント 柏日体高等学校開校式 田中北小学校校舎増築竣工
6	正連寺公民館竣工
36. 3	柏中学校校舎増築竣工
7	柏公民館，柏市中央公民館と改称
11	仲澤健次 教育長に就任
12	柏市中央公民館本館竣工
37. 1	元旦マラソンはじまる 体育指導委員制度発足
38. 3	柏第三小学校屋内運動場竣工 柏市スポーツ振興審議会設置
6	柏市民会館竣工 社会教育委員会「社会教育振興策」を答申
11	中央公民館，社会教育センターとしての実績により県教育委員会より表彰される
39. 3	田中北小学校屋内運動場竣工 小学校完全給食開始（柏一小，柏五小，光ヶ丘小） 中学校ミルク給食実施
39. 4	柏市育英資金貸付開始（条例制定） 柏第六小学校開校
5	柏市青少年相談員連絡協議会発足
40. 1	柏第三小学校特殊教室竣工

昭 40. 3	富勢小学校第1次鉄筋校舎竣工 富勢小学校、柏第三小学校給食開始
4	田中北小学校特殊学級開設
5	児童数 9,482 人 生徒数 4,633 人
9	田中北小学校スクールバス運行開始
12	柏市体育指導委員連絡協議会結成
41. 1	柏市少年補導センター開所 柏市少年補導センター運営協議会発足
4	柏市文化財保護条例による第1次文化財指定（宮根遺跡、今谷刑場址、カタクリ群生地、法林寺の大イチョウ）
42. 1	柏第六小学校、田中北小学校給食開始 教育実践記録募集開始 柏市議会「義務教育施設の財政措置に関する意見書」を採択
4	光ヶ丘中学校開校 柏ユネスコ協会発足（県下で初） 第1回ママさんバレーボール大会開催
43. 4	田中小学校、柏第四小学校給食開始 柏第三小学校に言語治療教室を設置 松ヶ崎覚王寺の大日如来坐像、布施東海寺の本殿、鐘楼、楼門が市指定文化財となる
8	柏市民プール（現ひばりが丘市民プール）オープン
44. 4	中央公民館敷地内に図書館分室を設置 土南部小学校開校
5	勤労青少年ホーム開所
7	柏市総合運動場竣工
10	第1回柏スポーツ祭開催
45. 4	柏第七小学校開校 柏第一・第三小学校、柏中学校、学校開放始まる
8	西口市民プール（現明原市民プール）開設
9	第1回子ども会育成大会開催
10	第1回柏市総合体育大会開催 市の木「かしわ」決まる
46. 4	酒井根小学校、柏第八小学校開校
8	移動図書館「かしわ号」スタート 利根川堤防サイクリングコース開通
47. 3	第1回市民大学講座を中央公民館で開催
4	西原小学校、柏第三中学校開校
6	こどもルーム開設（豊四季小、光ヶ丘小、柏五小）
9	市立図書館、柏四丁目法務局跡に独立 移動図書館「なかよし号」スタート
10	第1回「ことぶき大学」開設 中央公民館内に郷土資料室開設
12	菅平かしわ荘開設
48. 2	米国トーランス市との姉妹都市調印
4	旭小学校、柏第四中学校開校
6	第1回図書館協議会開催
12	桜台在住塩水流氏宅の「ヒカリモ」を市指定文化財とする
49. 2	第1回青少年健全育成大会開催
4	藤心小学校、南部中学校開校
9	柏市民憲章制定
10	市立図書館豊四季台分館開館
11	市制20周年記念式典挙行
50. 3	覚王寺大日如来、県指定文化財となる

昭 50. 4	中原小学校開校 市民文化会館自主事業基金制定
5	「社会教育だより」創刊 児童数 22,364 人 生徒数 7,711 人
7	就学指導委員会を設置 第1回青少年のつどいスポーツ大会開催
10	柏市少年野球連盟設立
12	「篠籠田の獅子舞」県指定文化財となる
51. 2	教育座談会開催
3	市立図書館新設開館 第1回中学校剣道大会開催
4	酒井根西小学校開校 全小中学校にアラーム設置 千代田、豊住各こどもルーム開設
5	市立図書館にプラネタリウム開設
8	市長、市立高等学校の建設計画を発表
9	幼児教育振興審議会設置 ※この年から中学校部室設置に着手
52. 2	柏市民体育館竣工
4	高田、名戸ヶ谷小学校開校、柏第五中学校開校
53. 2	公民館基本構想に関する報告書（コミュニティセンター構想）発表
4	増尾西・逆井小学校開校、酒井根中学校開校 市立柏高等学校開校 幼児教育研究所、市町村で全国初の設置 市立幼稚園開園
5	柏婦人大学第1回目開講
7	中十余二運動広場開設
9	第1回ママさんソフトボール大会を総合運動場で開催（参加7チーム）
10	教職員の海外派遣研修を開始（米国トーランス市、8名参加）
12	柏第三小学校敷地内に市民のためのランニングコース完成
54. 3	古谷武雄 教育長に就任
4	教育委員会部制施行（3部7課3館2所24係） 教育研究所開設 富勢東小学校開校、西原中学校開校 豊四季台、南部、田中、西原の各近隣センターに公民館を、豊四季台を除き図書館分館を併設開館 障害児学級介助員を配置
5	中学校給食推進協議会設置
7	市民文化会館運営協議会設置
9	柏市私立高等学校入学資金貸付制度発足
10	第1回柏市郷土民俗芸能大会を市民文化会館で開催
11	市民サロン、柏高島屋ローズタウン8階に開設
55. 3	市立図書館にコンピュータ導入 第1回柏市教育功労者表彰式挙行
55. 4	豊小学校開校 柏第一小学校に病弱学級を併設 永楽台、布施の各近隣センターに公民館及び図書館分館を併設開館 市民サロン運営協議会設置



昭 55.	4	少年補導センターに電話相談“やまびこ電話柏”を開設
	8	利根川河川敷に利根運動広場開設
	9	花野井, 船戸, 南ヶ丘の各運動広場開設
10		社会教育指導員制度発足
		中央公民館で開催した“若人のつどい”で三笠宮寛仁殿下が講演
	11	「育て柏っ子」を発行
56.	2	市立柏高等学校LL教室開設
	4	松葉第一, 酒井根東, 旭東各小学校及び松葉, 逆井各中学校開校
		教育福祉会館開館, 同館に中央公民館移転, 旧中央公民館は柏公民館となる
	8	パンザマスト「愛のひと声」運動を開始
57.	1	増尾近隣センターに公民館を併設開館
	4	増尾近隣センターに図書館分館を併設開館
		花野井, 松葉第二各小学校開校
		光ヶ丘, 新富各近隣センターに公民館, 図書館分館を併設開館
		逆井運動広場開設
		中学校に理科実験助手を配置
		青少年補導専門員を配置
	8	私立幼稚園入園準備金貸付制度発足
		教育委員会事務局, 新庁舎に移転
58.	1	柏市郷土資料室柏公民館に開設
	2	青少年健全育成大会に1,600人参加
	4	富勢西小学校開校(校舎, 屋内体育館, プール同時竣工)
		高田近隣センターに公民館, 図書館分館併設開館
		勤労青少年ホームに図書館根戸分館開館
	6	第3日曜日を“家族スポーツの日”と制定
58.	7	北部市民プール及び運動広場開設
		市立柏高等学校に運動部合宿所竣工
	12	高田運動広場開設
59.	2	柏市少年補導センター新庁舎開所
	4	旭小学校に言語治療教室開設
		北部運動広場開設
	8	南部運動場開設
	10	新田原近隣センターに公民館, 図書館分館を併設開館
60.	4	スポーツ障害予防委員会設置
		流通経済大学附属柏高等学校開校
	12	柏市文化振興基金創設
		テレホンニュース全校設置
61.	2	教育奨励賞設置
	3	青少年白書「柏の青少年」刊行
	4	中原中学校開校
		県立柏西高等学校開校
	5	友好都市中国承德市教育考察団来柏
62.	3	「柏市教育計画」刊行
	4	十余二小学校開校
62.	10	松葉, 藤心各近隣センター内に公民館, 図書館分館併設開館
	11	市民体育館に相撲場開設
63.	3	市立柏高等学校野球部第61回選抜甲子園大会出場
	4	柏市青少年センター開設
	7	「柏市教育計画」読売教育賞受賞

昭 63.	11	千葉県レクリエーション大会柏会場開催
平元.	4	教育委員会に生涯学習担当を設置
	5	市民体育館に弓道場開設
	10	生涯学習千字提言募集
2.	2	第1回生涯学習推進大会開催
	3	教育映画「拓けゆく道—柏の教育—」製作
	4	豊四季中学校開校
		酒井根近隣センターに公民館併設開館
	9	総合運動場夜間照明設置
		生涯学習推進本部設置
3.	4	正連寺運動広場開設
	10	教育委員姉妹都市トーランス市訪問
	11	大室運動広場開設
		土中学校校舎増築
		中学校に教育用コンピュータ導入
		言語治療教室2小学校に開設
		田中北小学校コンピュータ教育海外32か国に紹介
4.	3	柏市生涯学習推進協議会設置
	4	全中学校にコンピュータ導入
		運動部活動指導者派遣事業開始
		市立柏高等学校「国際科」開設
		柏の葉庭球場開設
	7	生涯学習推進協議会設置
		全国新聞教育研究大会
	8	教育委員友好都市中国承德市訪問
		柏中学校建替基本構想策定
	9	学校週5日制開始
	10	適応指導教室「きぼうの園」開設
5.	3	青年館ふるさとセンターへ移管
	4	旭小学校内にこどもルーム開設
		富勢こどもルームを勤労青少年ホーム敷地内へ移転
	5	柏第三中学校, 南部中学校完全給食開始
	7	学習情報「生涯学習のごあんない」全戸配布
	10	全国スポーツ・レクリエーション祭開催
6.	2	柏市生涯学習推進計画策定
	4	学校給食用の食器を年次計画により高強度磁器食器に切り替え
	10	スポーツ振興基金の活用開始
		県民体育大会柏会場開催(男子テニス, なぎなた, 相撲)
	12	柏市中学校整備基本計画策定
7.	4	川本 勝彦 教育長に就任
		柏第二中学校給食開始
		宮田島運動場開設
		増尾西小学校, 柏第七小学校内にこどもルーム開設
	10	第1回手賀沼マラソン開催(柏市, 我孫子市, 沼南町の2市1町で開催)
8.	2	市立砂川美術工芸館開設
	4	光ヶ丘中学校, 西原中学校給食開始
	11	柏の葉に県民プラザ開設
		東京大学キャンパス起工式
	12	柏公民館解体工事
		柏公民館建替工事起工式
9.	1	元旦マラソンが新春マラソンとして日程変更(1月第3日曜日開催)

平 9. 4	柏第四中学校, 松葉中学校給食開始
9	柏中学校整備実施設計完成
10	土南部小学校, 酒井根小学校内にこどもルーム開設 千葉県スポーツ・レクリエーション祭開催 (会場: 柏の葉公園)
12	第14回千葉県体育指導委員研究大会開催 (会場: 市民文化会館, 市民体育館)
10. 4	市立柏高等学校「スポーツ科学科」開設 富勢中学校, 逆井中学校, 田中中学校給食開始
7	南部運動場庭球場開場
10	柏第一小学校, 藤心小学校内にこどもルーム開設 アミュゼ柏竣工
11. 4	柏第五中学校, 中原中学校給食開始 芝浦工業大学柏中学校開校 柏の葉に総合競技場開場
9	千葉県民体育大会開催(会場: 柏の葉総合競技場等)
10	手賀沼マラソンが名称変更し, 手賀沼エコマラソンとして開催 柏第二小学校, 松葉第二小学校内にこどもルーム開設
12. 4	土中学校, 酒井根中学校, 豊四季中学校給食開始 日本橋女学館短期大学が日本橋学館大学に改組
10	矢上 直 教育長に就任 光ヶ丘小学校, 柏第四小学校, 田中小学校内にこどもルーム開設
13. 4	柏中学校給食開始
8	スポーツ施設予約システム稼働
14. 4	麗澤中学校開校 学校完全週5日制開始
15. 4	柏の葉地区に千葉大学環境健康フィールド科学センターが開設
9	移動図書館が巡回終了(旧柏地区)
16. 9	東大柏ベンチャープラザがオープン
11	柏市市制施行50周年を迎える
17. 3	柏市と沼南町が合併
5	砂川美術工芸館一時休館
8	2005千葉きらめき総体開催
9	スクールメールシステム稼働
10	豊小学校にこどもルーム開設
18. 1	教育委員会ホームページ開設 旧沼南地区の移動図書館巡回終了 松葉第一小学校にこどもルーム開設
4	砂川美術工芸館再開
10	「子どもたちの安全を守る放送」開始 旧吉田邸が国の登録有形文化財に登録
12	教育基本法改正
19. 2	柏第三小学校, 中原小学校にこどもルーム開設
3	砂川美術工芸館臨時休館
4	放課後子ども教室推進事業開始 生涯学習情報提供システム「らんらんかしわ」開設
6	砂川美術工芸館閉館

平 19. 10	逆井小学校にこどもルーム開設
20. 4	柏市が中核市に移行
8	こども図書館・郷土資料展示室開館
20. 10	河合 良 教育長に就任 花野井小学校にこどもルーム開設
21. 4	市立柏高等学校で単位制を開始
10	旭東小学校にこどもルーム開設
11	旧吉田家住宅歴史公園一般公開開始
22. 7	風早南部小学校新校舎竣工
9	風早南部小学校新校舎開校
23. 4	日本学舎大学附属沼南高等学校が日本学舎大学附属柏高等学校に校名変更 日本学舎大学附属柏中学校開校
23. 7	市立柏高等学校第二体育館竣工
24. 3	柏第六小学校にこどもルーム開設
4	柏の葉小学校開校 「柏市教育振興計画」策定 柏の葉小学校にこどもルーム開設
10	河原 健 教育長に就任
25. 3	市立かしわ幼稚園閉園
4	手賀西小学校にこどもルーム開設
26. 4	柏市いじめ問題対策連絡協議会設置 富勢東小学校にこどもルーム開設
5	「柏市いじめ防止基本方針」策定
27. 3	教育支援室開設
4	田中北小学校にこどもルーム開設
27. 4	日本橋女学館中学校が開智日本橋学園中学校に名称変更 日本橋学館大学から開智国際大学に名称変更
28. 4	河寫 貞 教育長に就任 沼南公民館が沼南近隣センター(愛称: ひまわりプラザ)へ移行 千葉県立東葛飾中学校開校
28. 5	柏市民ギャラリーが, 柏高島屋ステーションモールから柏市文化・交流複合施設パレット柏へ移転
30. 4	柏の葉中学校開校
31. 4	スポーツ課が教育委員会から市長部局へ移管
令 4. 4	田牧 徹 教育長に就任

## 2 旧沼南町教育関係沿革

明 22.	3	町村制の施行，手賀村，風早村の2村誕生
昭 27.	11	手賀村，風早村で各教育委員会設置
30.	3	旧村合併により「沼南村」と改称 旧村教育委員会を統合し「沼南村教育委員会」に改称と同時に各学校の名称を「沼南村立」と改称
31.	1	教育委員公選制廃止
39.	2	町制施行「沼南町」誕生
	4	町制施行に伴い各学校の名称を「沼南町立」と改称
	12	町内全小学校完全給食実施
41.	3	沼南町役場庁舎完成
43.	3	町内全中学校完全給食実施
44.	4	二松学舎大学付属沼南高等学校開校
45.	9	町の木「しい」を制定
46.	3	柳戸町民プール完成
47.	4	高柳小学校開校
49.	8	町制施行10周年を記念し，町章，町歌制定
50.	12	町文化財（10件）指定
51.	8	大津ヶ丘近隣公園に第1号のテニスコート開設
53.	3	中央公民館完成
	4	大津ヶ丘第一小学校，大津ヶ丘第二小学校及び大津ヶ丘中学校開校
	5	学校給食センター開設
	7	大津ヶ丘町民プール開設
54.	4	県立沼南高等学校開校
55.	4	高柳西小学校開校
	8	総合運動場・3ヵ年事業により完成
56.	4	高柳中学校開校
57.	1	第1回沼南町健康マラソン大会開催
58.	11	役場庁舎増築（地上6階地下1階）完成
59.	3	手賀東小学校新校舎完成
	4	県立沼南高柳高等学校開校
60.	9	総合運動場・野球場夜間照明完成
61.	7	大津ヶ丘中央テニスコート夜間照明完成
62.	4	手賀の丘公園及び手賀の丘運動場開設
平元.	9	花と緑のまちづくり推進協議会発足
	2.	5 移動図書「ふれあい号」開所
	9	町の花「ひまわり」制定
	4	3 総合運動場，野球場スコアボード完成
	5	2 県立手賀の丘少年自然の家開設
	6	9 総合体育館完成
	7	3 高柳中学校武道場兼小体育館完成
	10	第1回手賀沼マラソン開催
	12	第3回全国中学校駅伝大会，大津ヶ丘中学校準優勝
8.	3	大津ヶ丘中学校武道場兼小体育館完成
9.	3	風早中学校武道場兼小体育館完成 手賀東小学校屋内運動場完成
11.	3	手賀中学校武道場兼小体育館完成

12.	3	中央公民館大規模改造工事竣工
	4	教育委員会ホームページ開設
平 13.	11	第1回東日本学校吹奏楽大会，高柳中学校優秀賞受賞
14.	3	高柳西小学校校舎増築併行防音工事竣工
	5	弓道場完成
15.	9	大津ヶ丘中学校校舎改修工事完了（4ヵ年）
16.	8	給食センター冷暖房改修工事
	10	第4回東日本学校吹奏楽大会，高柳中学校銀賞受賞
17.	3	柏市と合併

### 3 歴代教育委員名簿（令和4年7月1日現在）

#### (1) 委員

氏名	在任期間
藪崎 亘	S29. 9. 1 ~ S30. 8. 31
増田 陸治	S29. 9. 1 ~ S30. 8. 31
日暮 甚市	S29. 9. 1 ~ S30. 8. 31
芳野 よしい	S29. 9. 1 ~ S32. 9. 30
稲生 晋吾	S29. 9. 1 ~ S29.10.15
寺村 紘二	S29. 9. 1 ~ S31. 3. 31
関口 誠	S30. 9. 1 ~ S38. 9. 30
仲澤 健次	S30. 9. 1 ~ S54. 3. 31
中村 達二	S30. 9.15 ~ S31. 9. 30
鈴木 宇宙	S29.11. 1 ~ S30. 8. 31
杉山 一之	S31.10. 1 ~ S35. 9. 30
平塚 秋司	S31. 4. 1 ~ S31. 9. 30
武者 シズ	S32.10. 1 ~ S47. 2. 25
川本 菊雄	S30. 9. 1 ~ S37. 9. 30
染谷 傳三郎	S35.10. 1 ~ S53. 9. 14
後藤七郎兵衛	S37.10. 1 ~ H 2. 9. 30
根本 浦之助	S38.10. 1 ~ S42. 9. 30
山中 英男	S42.10. 1 ~ S54. 9. 30
寺嶋 泰代	S47. 4. 1 ~ H 2. 9. 30
渡来 利直	S53.12.25 ~ H 1. 9. 30
古谷 武雄	S54. 4. 1 ~ H 7. 3. 31
篠田 寛治	S54.10. 1 ~ S58. 9. 30
伊藤 守	S58.10. 1 ~ H11. 9. 30
宮下 典男	H 1.10. 1 ~ H 8. 9. 30
小平 富子	H 2.10. 1 ~ H 5. 9. 30
金井 健一郎	H 2.10. 1 ~ H10. 9. 30
木村 節子	H 5.10. 1 ~ H13. 9. 30
川本 勝彦	H 7. 4. 1 ~ H12. 9. 30
荒 正	H 8.10. 1 ~ H15.12.12
保田 雄太郎	H10.10. 1 ~ H18. 9. 30
メ木 一郎	H11.10. 5 ~ H19.10. 4
矢上 直	H12.10. 1 ~ H20. 9. 30
小菅 あけみ	H13.10. 1 ~ H21. 9. 30
渡来 正明	H16. 4. 1 ~ H24. 9. 30
塚原 純	H18.10. 1 ~ H26. 9. 30
前田 寿紀	H19.10. 5 ~ H23.10. 4
河合 良	H20.10. 1 ~ H24. 9. 30
河原 健	H24.10. 1 ~ H28. 3. 31
岩佐 信道	H24.10. 1 ~ H28.9.30
塚本 睦子	H21.10. 1 ~ H29. 9. 30
吉田 佳子	H26.10. 1 ~ H30. 9. 30
原田 圭子	H23.10. 5 ~ R 1.10. 4

牧田 謙太郎	H28.10. 1 ~ 現在
森 秀夫	H29.10. 1 ~ 現在
深田 恒子	H30.10. 1 ~ 現在
氏田 青津子	R 1.10. 5 ~ 現在

#### (2) 委員長

氏名	在任期間
藪崎 亘	S29. 9. 1 ~ S30. 8. 31
関口 誠	S30. 9.22 ~ S38. 9. 30
染谷 傳三郎	S38.10. 1 ~ S53. 9. 14
後藤七郎兵衛	S53.10.11 ~ S63. 9. 30 H 1.10. 1 ~ H 2. 9. 30
渡来 利直	S63.10. 1 ~ H 1. 9. 30
伊藤 守	H 2.10. 1 ~ H 3. 9. 30 H 8.10. 1 ~ H11. 9. 30
宮下 典男	H 3.10. 1 ~ H 8. 9. 30
木村 節子	H11.10. 8 ~ H12.10. 7
荒 正	H12.10. 8 ~ H14.10. 7
保田 雄太郎	H14.10. 8 ~ H15.10. 7
メ木 一郎	H15.10. 8 ~ H16.10. 7
小菅 あけみ	H16.10. 8 ~ H17. 9. 30 H19.10. 1 ~ H21. 9. 30
渡来 正明	H17.10. 1 ~ H19. 9. 30
塚原 純	H21.10. 1 ~ H24. 9. 30
塚本 睦子	H24.10. 1 ~ H28. 3. 31

※平成28年4月1日に新教育委員会制度へ移行したことに伴い、委員長職廃止

#### (3) 教育長

氏名	在任期間
寺村 紘二	S29. 9. 1 ~ S31. 3. 31
平塚 秋司	S31. 4. 1 ~ S31. 9. 30
川本 菊雄	S31.10. 1 ~ S36.10.31
仲澤 健次	S36.11. 8 ~ S54. 3. 31
古谷 武雄	S54. 4. 1 ~ H 7. 3. 31
川本 勝彦	H 7. 4. 6 ~ H12. 9. 30
矢上 直	H12.10. 1 ~ H20. 9. 30
河合 良	H20.10. 1 ~ H24. 9. 30
河原 健	H24.10. 1 ~ H28. 3. 31
河寫 貞	H28. 4. 1 ~ R 4. 3. 31
田牧 徹	R 4. 4. 1 ~ 現在

4 附属機関委員名簿（令和4年7月1日現在）※職等は一部について委嘱当時のものを掲載しています

(1) 柏市生涯学習推進協議会

※休止中

(2) 柏市社会教育委員

氏名	選出区分	職等
長島 麻利子	学校教育関係者	柏市立逆井小学校長
今井 敦	〃	柏市立柏第二中学校長
荒井 真彦	社会教育関係者	柏市青少年健全育成推進連絡協議会長
石垣 裕子	〃	柏市障害者等社会参加コーディネーター
風戸 正	〃	さわやかちば県民プラザ所長
高橋 史成	〃	柏市社会福祉協議会地域福祉課長
富田谷 三恵子	〃	柏市ふるさと協議会連合会役員
鴫田 和之	〃	柏市PTA連絡協議会長
下地 今日子	家庭教育の向上に資する活動を行う者	みんなの子育て広場支援コーディネーター
寺本 妙子	学識経験者	開智国際大学教授
古橋 洋子	その他	公募委員

(3) 柏市公民館運営審議会

氏名	選出区分	職等
長島 麻利子	学校教育関係者	柏市立逆井小学校長
今井 敦	〃	柏市立柏第二中学校長
高橋 史成	社会教育関係者	柏市社会福祉協議会地域福祉課長
鴫田 和之	〃	柏市PTA連絡協議会長
染谷 保之	〃	柏市文化連盟事務局長
秋田 正英	〃	シニアネットかしわ代表
田中 光子	〃	カレッジ・はなみずき代表
富田谷 三恵子	〃	柏市ふるさと協議会連合会
一ノ瀬 薫	家庭教育の向上に資する活動を行う者	柏子どもの文化連絡会わくわく人形劇まつり実行委員長
井野口 典子	〃	かしわ一時保育てくてく副代表
塩谷 修	学識経験者	川村学園女子大学教授
出浦 眞知子	その他	公募委員

(4) 柏市史編さん委員会

氏名	選出区分	職等
高林 直樹	学識経験者	元聖徳大学教授
高橋 美由紀	〃	立正大学教授
上山 和雄	〃	國學院大學名誉教授 横浜都市発展記念館長
関 恵子	〃	古文書にみる柏歴史研究会員
横山 謙次	〃	元宮内庁書陵部修補師長
平野 明夫	〃	國學院大學兼任講師 駒澤大学非常勤講師
渡邊 健二	〃	旧吉田家住宅歴史公園館長
浦久 淳子	〃	柏歴史クラブ事務局長

## (5) 柏市文化財保護委員会

氏名	選出区分	職等
藤井 英二郎	学識経験者	千葉大学名誉教授
倉田 恵津子	〃	聖徳大学非常勤講師
萩原 法子	〃	元文化庁文化審議会専門委員
金出 ミチル	〃	東京藝術大学大学院非常勤講師
井上 哲朗	〃	公益財団法人千葉県教育振興財団上席文化財主事
塩澤 寛樹	〃	群馬県立女子大学教授
菊池 健策	〃	独立行政法人国立文化財機構東京文化財研究所客員研究員
石神 裕之	〃	京都芸術大学教授
西野 雅人	〃	千葉市教育委員会埋蔵文化財調査センター所長

## (6) 柏市文化振興審議会

氏名	選出区分	職等
鈴木 將勝	文化団体の代表者	柏市文化連盟会長
香島 ひで子	〃	新槐樹社運営委員
林 久美子	〃	柏市音楽家協会名誉会員
中村 眞知子	〃	柏市吟詠剣詩舞協会理事長
亀岡 浩美	〃	JOBANアートラインかしわ実行委員会事務局長
手塚 ナツ子	〃	柏少年少女合唱団顧問
堀 良慶	文化施設の代表者	柏わたくし美術館長
波木 香里	その他	デザイナー
塘 恵里	〃	公募委員
熊谷 珠紀	〃	公募委員

## (7) 柏市立図書館協議会

氏名	選出区分	職等
岩永 朗子	学校教育関係者	柏市立土中学校長
笹間 ひろみ	〃	柏市学校図書館コーディネーター
羽村 太雅	社会教育関係者	一般社団法人サイエンスエデュケーションラボ理事長
宮島 衣瑛	〃	一般社団法人CoderDojo Japan理事
藤田 とし子	〃	NPO法人柏ソーシャルキャピタル協会理事長
高橋 史成	〃	社会福祉法人柏市社会福祉協議会地域福祉課長
吉原 美優	家庭教育の向上に資する活動を行う者	KIKAI (カシワワカモノプロジェクト) メンバー
三浦 章宏	学識経験者	元千葉県立西部図書館長
丹間 康仁	〃	千葉大学准教授
佐々木 秀彦	〃	公益財団法人東京都歴史文化財団事務局企画担当課長
早川 沙希子	その他	公募委員

## (8) 柏市通学区域等審議会

※休止中

## (9) 柏市いじめ重大事態調査検証委員会

氏名	選出区分	職等
福原 亮	弁護士	松戸総合法律事務所弁護士
細井 尚人	医師	千葉県医師会理事
阿部 恵一郎	〃	医療法人社団あべクリニック院長
宮野 モモ子	学識経験者	千葉大学名誉教授
安達 和志	その他	神奈川大学教授

※市長部局により補助執行として開催されている。

## (10) 柏市少年補導センター運営協議会

氏名	選出区分	職等
安藤 允巳	関係機関	千葉県柏警察署生活安全課長
小松崎 禎	〃	千葉県柏児童相談所主任上席児童福祉司兼調査第2課長
高橋 一夫	〃	柏市小中学校校長会長（柏市立柏の葉中学校長）
古泉 一仁	〃	柏市学校警察連絡協議会長（柏市立名戸ヶ谷小学校長）
中村 淳一	〃	柏市立柏高等学校長
中村 雅宏	関係団体	柏市少年補導委員連絡協議会長
中川 早苗	〃	柏市青少年相談員連絡協議会長
荒井 真彦	〃	柏市青少年健全育成推進連絡協議会長
門井 隆志	〃	柏市子ども会育成連絡協議会長
鵜田 和之	〃	柏市PTA連絡協議会長
小山 恵子	学識経験者	柏地区保護司会長
平 章子	〃	東葛飾地区更生保護女性会長
田中 裕子	〃	主任児童委員
金森 佳子	〃	元千葉県家庭教育電話相談員
上坂 勉	〃	元生涯学習専門アドバイザー

## (11) 柏市幼児教育振興審議会

※休止中

## (12) 柏市教育支援委員会

氏名	選出区分	職等
大久保 摩利子	医師	みんなのクリニック大久保 医師
中島 啓介	〃	柏市立柏病院 小児科医長
京坂 和憲	学識経験者	元千葉県立特別支援学校流山高等学園校長 川村学園女子大学特任教授
宇野 彰	〃	元筑波大学教授
小宮山 みゆき	教育職員	柏市立増尾西小学校長
並木 多恵子	〃	柏市立土小学校教諭
寺田 えり子	〃	柏市立柏の葉小学校養護教諭
森田 結加里	〃	柏市立西原中学校教諭
福島 和樹	〃	千葉県立柏特別支援学校教頭
竹之内 純一	〃	千葉県立つくし特別支援学校教頭
吉村 奈津江	〃	千葉県立我孫子特別支援学校教頭
中山 忠史	〃	千葉県立松戸特別支援学校教頭
椎橋 克夫	〃	千葉県立野田特別支援学校教頭
杉原 俊行	関係機関職員	千葉県柏児童相談診断指導課長

## (13) 柏市立柏高等学校第三次教育計画策定委員会

※令和3年度に終了



5 校長・教頭・学校医等名簿（令和4年6月1日現在）

(1) 小学校

学校名	校長	*副校長 教 頭	学校医			
			内科	眼科	耳鼻科	歯科
柏第一	増子 健司	伊藤 喜美子	濱田 宏志 小澁 達郎 宮尾 晃代	太田 裕之	池松 武臣	谷口 勇 小野瀬 正浩 榎本 涼
柏第二	杉浦 毅	金子 淳一	吉浦 浩平 佐藤 圭一	柳沼 昌也	小林 憲明	赤羽 康彦 杉浦 信之助
柏第三	大森 千恵子	*小高 俊彦 仁木 洋平	織田 暁寿 大山 義恭 小澁 達郎	橋本 哲也	石塚 鉄男	石崎 隆弘 岸本 美幸 入江 誠一
柏第四	麻生 織江	増田 直人	宮地 慧子 宮尾 晃代 厚坂 啓司	西出 桂	高石 秀峰	大石 善也 大越 誠貴 中谷 亜希子
柏第五	宮内 竜男	堀内 厚子	小寺 重行 十念 雅浩 小澁 達郎	石橋 寧子	池松 武臣	田中 讓治 中山 宙久 甘利 貞文
柏第六	萩原 亜希子	岡田 正大	小松崎 英樹 大久保 摩利子	西出 桂	小林 憲明	佐藤 啓明 山本 啓明
光ヶ丘	萩村 竜一	三浦 壮介	宮田 昭三 石井 敦子 飯島 裕子	村田 茂	村本 武久	今村 貴彦 伊藤 康彦 林 芳隆
土	梅津 健志	永田 友	礮部 洋子 濱田 宏志	蓑輪 勝行	荒井 秀一	小塩 康仁 井上 直樹
富勢	中谷 光男	山口 祥子	澁谷 富雄 玉田 文子 濱田 宏志	中川 貴則	少名子 正彬	寺田 英史 遠藤 章 横山 大樹
田中	吉田 徳子	土田 真治	長妻 美沙子 阿部 正視 古村 雅利	柳沼 昌也	永藤 裕	川本 敏雄 渡邊 邦広 宮川 浩一
田中北	平野 秀樹	高橋 静	染谷 達郎	関根 康生	和田 翠	貞廣 公希 増田 明
土南部	伊藤 雅朗	深野 政美	宮田 昭三 大倉 充久 清水 純	蓑輪 勝行	荒井 秀一	梅田 和宏 金田 広
柏第七	芳賀 修一	武居 謙治	大塚 義郎 宮地 慧子 大久保 摩利子	西出 桂	高川 直樹	菅野 裕之 川嶋 千枝 小林 保之
柏第八	佐藤 理香	下妻 慎司	大倉 充久 礮部 美也子	蓑輪 勝行	石塚 鉄男	坂野 雅巳 塚田 幸生
酒井根	原 寛	西田 由紀	石井 敦 角田 二郎 三好 義隆	杉山 純一	村本 武久	福島 孝幸 木村 泰章 北浦 宏明
西原	村西 剛	石井 優子	染谷 研一 金森 直明 村川 壽	関根 康生	和田 翠	鶴田 正均 杉山 均
旭	清水 敏夫	宮崎 竜也	染谷 達郎 一和多 雅雄	橋本 哲也	小林 憲明	金丸 俊一 黒滝 義之
藤心	田口 雄二	両部 桂一	西出 良一	杉山 純一	荒井 秀一	細田 千佳子
中原	矢作 和弘	小田川 智美	飯島 裕子 礮部 美也子	田中 恵	石塚 鉄男	櫻井 千恵子 吉成 滋 神尾 俊彦

学校名	校 長	*副校長 教 頭	学校医			
			内科	眼科	耳鼻科	歯科
酒井根西	大山 和彦	川北 晶子	三好 義隆	岸 真理	村本 武久	石井 実
高田	中光 理恵	小齋平 洋	澤内 聡 金森 直明	青木 寧子	高石 秀峰	鈴木 愛子 齊藤 謹子
名戸ヶ谷	古泉 一仁	森下 敏広	玉田 文子 石橋 正樹	石橋 寧子	石塚 鉄男	卷淵 順子
増尾西	小宮山 みゆき	山澤 光史	大塚 義郎 吉岡 信二	杉山 純一	荒井 秀一	金剛寺 高宏 中島 秀一
逆井	長島 麻利子	竹森 正人	西出 良一	西出 桂	荒井 秀一	佐藤 森太郎
富勢東	宮本 健寿	菊池 賢治	日下 雅文	中川 貴則	永藤 裕	井口 将人
豊	縄田 昌志	福島 理恵	平野江 利香 平野 圭一	橋本 哲也	石塚 鉄男	内堀 健二 染谷 実子 高野 裕子
酒井根東	渡邊 直美	福地 健太郎	石井 敦 舟木 尚美	杉山 純一	村本 武久	西野 雄大 安田 博宣
旭東	為成 啓登	村井 達	織田 暁寿	柳沼 昌也	高川 直樹	長尾 由樹
松葉第一	青木 晴彦	小菅 真人	中島 啓介 長妻 美沙子 吉田 雅彦	青木 寧子	金江ひろみ	飯島 美子 吉田 聡子 老沼 博一
花野井	神尾 新	加藤 郁子	遠藤 久人	中川 貴則	金江ひろみ	高嶋 正樹
松葉第二	戸塚 一滋	川口 昇吾	古村 雅利 日下 雅文	青木 寧子	永藤 裕	寺田 英史 末石 哲之
富勢西	伊藤 嘉章	齊藤 真紀子	古賀 友之	関根 康生	永藤 裕	加藤 正敏
十余二	石井 芳行	小宮 未央	村川 壽 古村 雅利	岸 真理	和田 翠	飯塚 毅 浅田 薫
風早南部	城川 早苗	亀井 仁	中島 基博	橋本 哲也	藤原 剛	戸邊 雅利
風早北部	福田 裕司	岩田 将英	塚原 純 石橋 正樹 加藤 義一	太田 裕之	藤原 剛	寺山 功 倉田 康弘 松岡 政之
手賀西	梶原 幸之介	大澤 隆人	木暮 達	杉山 純一	藤原 剛	西牧 均
手賀東	佐和 伸明	鈴木 修	木暮 達	石橋 寧子	藤原 剛	亀岡以志郎
高柳	小泉 弘代	柿倉 純一	石川 紀行 中島 基博 西出 良一	田中 恵	村本 武久	大島 修 福島 安正 兼坂 英二
大津ヶ丘第一	上野 由美子	大貫 愛忠	佐藤 寿美代	岸 真理	藤原 剛	八木 浩一
大津ヶ丘第二	金岡 幸江	中広 涉	石橋 正樹	村田 茂	藤原 剛	梶村 幸市
高柳西	岩田 久美	鈴木 裕太郎	石川 紀行	関根 康生	村本 武久	岸田 真太郎
柏の葉	櫻村 雅子	角田 淳 遠藤 須美子	小寺 重行 大塚 健紀 染谷 研一	柳沼 昌也	和田 翠	藤田 英之 吉村 俊哉 青野 寛史

## (2) 中学校

学校名	校 長	*副校長 教 頭	学校医			
			内科	眼科	耳鼻科	歯科
柏	逆井 俊彦	村松 恵治	山田 拓 大野 安彦	西出 桂	高川 直樹	高橋 光子 出井 博明
柏第二	今井 敦	井上 隆広 榎本 満好	榎本 康一 濱田 宏志 玉田 文子	石橋 寧子	石塚 鉄男	花澤 浩之 小熊 貞夫 細井 毅
土	岩永 朗子	重村 宜伯	石井 敦	村田 茂	荒井 秀一	小野 泰弘
富勢	須藤 昌英	岡本 貴也	松岡 茂 澁谷 富雄	村田 茂	少名子正彬	小林 慶太 村中 麻生
田中	須田 光明	大野 進	宮本 徹 塚越 隆司	中川 貴則	永藤 裕	大河原伸浩 加納 邦弘
光ヶ丘	入澤 直樹	滝 恒真	小松崎英樹 小松崎久乃	蓑輪 勝行	村本 武久	桑木 泰 大島 慶子
柏第三	廣瀬 純也	関口 岳人	古田 達之	西出 桂	高川 直樹	菅谷 敦人 神長 篤
柏第四	飯田 和夫	横山 和穂	織田 暁寿	田中 恵	石塚 鉄男	大森 雅之
南部	植松 一裕	岡崎 武史	飯島 裕子	蓑輪 勝行	荒井 秀一	神田 尚治
柏第五	鈴木 淳一	蜂巢 桂	澤内 聡 松本 紀夫 大塚 健紀	青木 寧子	高石 秀峰	釜崎 直人 張谷 雅人 由井 紀行
酒井根	福原 久雄	成嶋 勉	清水 純 香取登久江 春日 葉子	杉山 純一	村本 武久	西野 雄一 鈴木 光夫 早川 秀寛
西原	山田 仁	渡邊 通孝	村川 壽 中村 浩	関根 康生	和田 翠	鏑木 重男 横山 幸夫
逆井	磯岡 錦司	宮本 英明	西出 良一 吉岡 信二	村田 茂	荒井 秀一	長島 郁乃 細谷 史規 岡田 康平
松葉	嶋田 克巳	関根 典和	濱田 宏志 日下 雅文 金江 清	岸 真理	永藤 裕	奈良 治子 出口 泰樹 天野 雅史
中原	近藤 昌彦	藤原 奈里	舟木 尚美 佐藤 圭一	田中 恵	石塚 鉄男	杉田 正和 東 伸明
豊四季	野口 好美	渡邊 昭雄	大塚 健紀 近藤 公一 坂井 博	柳沼 昌也	小林 憲明	山口 進也 小栗 勇人 向後 生郎
風早	川本 徹	伊藤 雅幸	中島 基博	橋本 哲也	藤原 剛	榎戸 崇
手賀	中村 匡志	北尾 俊之	木暮 達	青木 寧子	藤原 剛	力武 秀樹
大津ヶ丘	麻生 弘一	片岡 紀之	加藤 義一 佐藤 寿美代	岸 真理	藤原 剛	木村 雄介 金子 貞之
高柳	長谷川 正一	佐藤 靖	三好 義隆 石川 紀行	蓑輪 勝行	村本 武久	小山 直樹 安田 幹弘
柏の葉	高橋 一夫	青木 信也	染谷 研一	青木 寧子	永藤 裕	高野 正博

## 6 市立学校所在地等（令和4年5月1日現在）

### (1) 小学校

名 称	所 在 地	電話番号	創立年月日
柏 第 一 小 学 校	柏市あけぼの一丁目7-6	7143-0138	明治41年8月1日
柏 第 二 小 学 校	豊四季310	7144-3141	明治21年4月1日
柏 第 三 小 学 校	若葉町4-54	7167-3161	昭和23年4月1日
柏 第 四 小 学 校	松ヶ崎1182-9	7143-2840	昭和31年12月15日
柏 第 五 小 学 校	柏932-7	7164-1585	昭和31年4月1日
柏 第 六 小 学 校	豊四季台四丁目2-1	7145-7240	昭和39年4月1日
光ヶ丘小学校	流山市向小金四丁目20-1	7173-7130	昭和32年4月10日
土 小 学 校	柏市増尾四丁目4-1	7172-4805	明治31年11月1日
富 勢 小 学 校	布施925-1	7133-2077	明治33年5月22日
田 中 小 学 校	大室1193-3	7131-5719	昭和6年8月31日
田 中 北 小 学 校	大青田1536-1	7131-4883	昭和30年4月1日
土 南 部 小 学 校	新逆井一丁目10-1	7172-4709	昭和44年4月1日
柏 第 七 小 学 校	篠籠田723-1	7145-9338	昭和45年4月1日
柏 第 八 小 学 校	永楽台二丁目8-1	7164-1207	昭和46年4月1日
酒 井 根 小 学 校	酒井根19-2	7172-1108	昭和46年4月1日
西 原 小 学 校	西原四丁目17-1	7152-3557	昭和47年4月1日
旭 小 学 校	旭町六丁目5-17	7144-6400	昭和48年4月1日
藤 心 小 学 校	藤心880-1	7173-7941	昭和49年4月1日
中 原 小 学 校	中原1821-1	7164-4335	昭和50年4月1日
酒 井 根 西 小 学 校	酒井根662-1	7174-4192	昭和51年4月1日
高 田 小 学 校	高田376-3	7143-2644	昭和52年4月1日
名 戸 ヶ 谷 小 学 校	名戸ヶ谷474-1	7163-0540	昭和52年4月1日
増 尾 西 小 学 校	増尾台三丁目5-9	7174-8530	昭和53年4月1日
逆 井 小 学 校	逆井452-2	7174-8540	昭和53年4月1日
富 勢 東 小 学 校	布施2176-2	7133-3741	昭和54年4月1日
豊 小 学 校	豊四季610-2	7174-0755	昭和55年4月1日
酒 井 根 東 小 学 校	酒井根一丁目2-1	7175-0336	昭和56年4月1日
旭 東 小 学 校	旭町五丁目3-9	7145-4445	昭和56年4月1日
松 葉 第 一 小 学 校	松葉町五丁目3	7133-5602	昭和56年4月1日
花 野 井 小 学 校	花野井1652-34	7133-8500	昭和57年4月1日
松 葉 第 二 小 学 校	松葉町二丁目16	7133-7500	昭和57年4月1日
富 勢 西 小 学 校	布施84-2	7132-2244	昭和58年4月1日
十 余 二 小 学 校	柏の葉四丁目4-1	7133-2555	昭和62年4月1日
風 早 南 部 小 学 校	藤ヶ谷新田111-2	7191-0440	明治6年3月
風 早 北 部 小 学 校	大井1854-1	7191-3796	昭和22年6月30日
手 賀 西 小 学 校	泉541	7191-1606	明治18年4月
手 賀 東 小 学 校	手賀479-7	7191-9014	明治6年3月
高 柳 小 学 校	高南台三丁目14-12	7191-3499	昭和47年4月1日
大 津 ヶ 丘 第 一 小 学 校	大津ヶ丘三丁目50	7192-1110	昭和53年4月1日
大 津 ヶ 丘 第 二 小 学 校	大津ヶ丘四丁目8	7192-1120	昭和53年4月1日
高 柳 西 小 学 校	しいの木台三丁目2	047-384-5717	昭和55年4月1日
柏 の 葉 小 学 校	十余二348-51 中央404街区1	7134-3987	平成24年4月1日

## (2) 中学校

名 称	所 在 地	電話番号	創立年月日
柏 中 学 校	柏市明原四丁目1-1	7146-1167	昭和22年5月1日
柏 第 二 中 学 校	弥生町6-6	7164-5770	昭和29年4月1日
土 中 学 校	増尾一丁目23-1	7172-4809	昭和22年5月10日
富 勢 中 学 校	根戸467-1	7131-2309	昭和22年5月10日
田 中 中 学 校	大室249-9	7131-5725	昭和22年5月10日
光ケ丘中 学 校	光ケ丘四丁目23-1	7172-3648	昭和42年4月1日
柏 第 三 中 学 校	篠籠田987-1	7144-5686	昭和47年4月1日
柏 第 四 中 学 校	名戸ケ谷一丁目6-8	7163-6401	昭和48年4月1日
南 部 中 学 校	南増尾六丁目16-1	7173-7943	昭和49年4月1日
柏 第 五 中 学 校	高田919-1	7143-2645	昭和52年4月1日
酒 井 根 中 学 校	酒井根一丁目3-1	7174-8520	昭和53年4月1日
西 原 中 学 校	西原六丁目13-1	7154-3232	昭和54年4月1日
逆 井 中 学 校	逆井555	7175-0335	昭和56年4月1日
松 葉 中 学 校	松葉町三丁目14	7133-5601	昭和56年4月1日
中 原 中 学 校	中原1816-2	7166-5601	昭和61年4月1日
豊 四 季 中 学 校	豊四季287-7	7146-4766	平成2年4月1日
風 早 中 学 校	塚崎1319	7191-2290	昭和22年5月10日
手 賀 中 学 校	柳戸690	7191-1604	昭和22年5月10日
大 津 ケ 丘 中 学 校	大津ケ丘一丁目25	7192-1130	昭和53年4月3日
高 柳 中 学 校	高南台一丁目1-1	7191-4580	昭和56年4月1日
柏 の 葉 中 学 校	十余二337-93 中央405街区1	7136-7820	平成30年4月1日

## (3) 高等学校

名 称	所 在 地	電話番号	創立年月日
柏市立柏高等学校	柏市船戸山高野325番地の1	7132-3460	昭和53年4月1日

## 7 市立学校施設の状況（令和4年5月1日現在）

## (1) 小学校

学校名	校地面積(㎡)			建物保有面積(㎡)			プール 水面積 (㎡)	教室数	
	市保有	借用	合計	校舎	体育館	給食室		普通	特別
柏第一	12,806		12,806	5,233	732	394	325	25	11
柏第二	16,060	39	16,099	4,617	748	253	325	19	11
柏第三	31,392		31,392	8,977	948	299	325	36	8
柏第四	20,152		20,152	4,729	1,133	287	325	23	9
柏第五	16,458		16,458	6,245	748	316	325	31	13

柏第六	19,625		19,625	4,135	725	245	325	22	10
光ヶ丘	15,285		15,285	5,254	835	268	325	30	8
土	12,302		12,302	4,533	716	240	325	16	9
富勢	17,521		17,521	4,683	730	273	325	24	10
田中	23,289		23,289	9,763	709	825	325	35	16
田中北	17,671		17,671	3,691	759	175	325	15	7
土南部	20,763		20,763	4,696	754	249	325	21	9
柏第七	19,645		19,645	5,157	794	245	325	26	11
柏第八	18,125		18,125	4,874	776	230	325	21	10
酒井根	18,491		18,491	4,584	808	274	325	22	10
西原	19,788		19,788	5,315	730	477	325	24	11
旭	17,847		17,847	4,529	718	409	325	21	8
藤心	22,288	1,712	24,000	3,447	740	159	325	15	9
中原	19,657		19,657	5,335	751	199	325	24	9
酒井根西	17,253		17,253	4,155	759	184	325	10	12
高田	28,240		28,240	4,229	750	164	325	17	10
名戸ヶ谷	22,167		22,167	4,066	751	193	325	16	10
増尾西	17,393		17,393	5,278	756	190	325	21	9
逆井	19,925		19,925	4,995	749	213	325	15	11
富勢東	19,604	211	19,815	4,242	756	186	325	7	13
豊	15,509		15,509	4,205	723	197	325	22	10
酒井根東	16,637		16,637	4,402	740	236	325	17	9
旭東	12,572		12,572	3,059	740	212	325	14	7
松葉第一	19,490		19,490	5,186	740	252	325	26	9
花野井	19,801		19,801	4,767	740	289	325	13	11
松葉第二	19,665		19,665	4,934	740	270	325	24	8
富勢西	19,698		19,698	4,502	724	298	325	9	9
十余二	19,474		19,474	4,153	751	242	325	22	8

風早南部	20,000		20,000	4,031	1,305	259	325	14	8
風早北部	6,316	5,703	12,019	5,433	602	●67	325	27	9
手賀西	1,976	7,472	9,448	2,502	422	●72	375	8	5
手賀東	3,962	12,362	16,324	2,355	737	●36	375	7	4
高柳	17,171		17,171	5,131	844	●112	375	26	8
大津ヶ丘第一	19,936		19,936	5,230	653	●66	375	15	12
大津ヶ丘第二	17,873		17,873	4,130	687	●33	375	13	10
高柳西	18,506		18,506	3,983	811	●56	375	15	7
柏の葉	25,000		25,000	12,988	1,266	890	325	37	13
合計	757,333	27,499	784,832	207,753	32,600	10,092	13,950	845	401

●印は、配膳室(1階のみ)の面積。配膳室の計は442㎡(給食室合計10,092㎡には●印含まず)  
配膳室は校舎保有面積に含む。  
柏の葉小の給食室及びプールは柏の葉中と共用

## (2) 中学校

学校名	校地面積(㎡)			建物保有面積(㎡)				プール 水面積 (㎡)	教室数	
	市保有	借用	合計	校舎	体育館	武道場	給食室		普通	特別
柏	40,445		40,445	10,063	2,288	411	643	325	16	17
柏第二	30,992		30,992	6,544	887	482	405	325	28	16
土	20,919		20,919	4,207	820	682	501	325	10	15
富勢	0	25,632	25,632	5,797	740	400	398	325	18	14
田中	31,310		31,310	5,337	758	360	477	325	20	13
光ヶ丘	22,755		22,755	5,455	786	453	347	325	19	15
柏第三	22,411		22,411	5,593	1,199	411	324	325	18	16
柏第四	22,125		22,125	4,837	740	409	414	325	16	16
南部	20,968		20,968	4,851	752	407	289	325	12	16
柏第五	24,079		24,079	5,027	750	465	582	325	19	12
酒井根	23,579		23,579	5,887	805	453	541	325	21	14
西原	20,900		20,900	5,434	822	390	339	325	18	14



逆井	22,828		22,828	5,532	818	390	530	325	20	12
松葉	22,625		22,625	5,628	825	415	511	325	20	13
中原	21,745		21,745	4,922	740	360	498	325	14	10
豊四季	19,704		19,704	5,299	1,028	411	466	325	18	11
風早	12,002	7,817	19,819	4,286	1,049	515	●103	375	12	13
手賀	14,354	3,736	18,090	2,412	999	475	●80	375	5	9
大津ヶ丘	27,313		27,313	5,667	995	487	●70	375	20	11
高柳	26,829		26,829	4,783	1,007	446	●61	375	19	10
柏の葉	27,000		27,000	5,813	1,748	465	154	0	24	17
合計	474,883	37,185	512,068	113,374	20,556	9,287	7,419	6,700	367	284

●印は、配膳室(1階のみ)の面積。配膳室の計は314㎡(給食室合計7,419㎡には●印含まず)  
配膳室は校舎保有面積に含む。  
柏の葉中の給食室及びプールは柏の葉小と共用

(3) 高等学校

学校名	敷地保有面積(㎡)		校舎面積(㎡)		教室数		体育館(㎡)	プール(㎡)	トレーニングルーム(㎡)	アリーナ棟(㎡)	多目的棟(㎡)	セミナー棟(㎡)
	建物		非木造		普通							
柏市立柏高校	建物	37,958	非木造	11,669	普通	29	1,514	826	299	3,865	1,053	997
	運動場	28,165	木造	—	特別	19						
	その他	—										

## 8 市立学校児童生徒数・教職員数

### (1) 小学校児童数（令和4年5月1日現在）

小学校名	1年生		2年生		3年生		4年生		5年生		6年生		特別支援		合計	
	児童数	学級数	児童数	学級数	児童数	学級数	児童数	学級数	児童数	学級数	児童数	学級数	児童数	学級数	児童数	学級数
柏第一	98	3	116	4	80	3	92	3	117	4	132	4	24	4	659	25
柏第二	68	2	85	3	76	3	87	3	69	2	84	3	18	3	487	19
柏第三	145	5	180	6	163	5	169	5	163	5	183	5	38	6	1,041	37
柏第四	106	4	116	4	101	3	109	3	113	3	110	3	16	3	671	23
柏第五	166	5	148	5	139	4	164	5	142	4	143	4	25	4	927	31
柏第六	92	3	92	3	85	3	95	3	83	3	78	3	19	4	544	22
光ヶ丘	155	5	165	5	129	4	139	4	150	4	138	4	25	4	901	30
土	77	3	65	2	68	2	71	2	66	2	59	2	18	3	424	16
富勢	117	4	101	3	91	3	98	3	101	3	123	4	24	4	655	24
田中	204	6	201	6	178	6	139	4	149	4	140	4	34	5	1,045	35
田中北	91	3	67	2	64	2	45	2	54	2	29	1	13	3	363	15
土南部	64	2	79	3	87	3	100	3	76	2	117	4	22	4	545	21
柏第七	162	5	130	4	127	4	115	4	114	3	110	3	16	3	774	26
柏第八	71	3	90	3	78	3	79	3	74	2	96	3	26	4	514	21
酒井根	86	3	110	4	86	3	95	3	112	3	102	3	23	4	614	23
西原	109	4	87	3	99	3	84	3	108	4	77	3	19	3	583	23
旭	100	3	96	3	88	3	80	3	95	3	102	3	14	3	575	21
藤心	33	1	50	2	57	2	47	2	48	2	72	2	19	4	326	15
中原	115	4	96	3	114	4	92	3	89	3	96	3	24	4	626	24
酒井根西	41	2	29	1	34	1	27	1	32	1	46	2	10	2	219	10
高田	72	3	65	2	78	3	73	2	62	2	110	3	11	2	471	17
名戸ヶ谷	60	2	76	3	67	2	65	2	67	2	55	2	12	3	402	16
増尾西	116	4	78	3	95	3	72	2	92	3	91	3	15	3	559	21
逆井	50	2	54	2	50	2	47	2	53	2	53	2	12	3	319	15
富勢東	23	1	13	1	16	1	18	1	16	1	15	1	3	1	104	7
豊	81	3	72	3	82	3	95	3	98	3	106	3	25	4	559	22
酒井根東	55	2	59	2	67	2	84	3	81	3	72	2	16	3	434	17
旭東	49	2	56	2	52	2	59	2	44	2	54	2	9	2	323	14
松葉第一	98	3	143	5	101	3	127	4	124	4	115	3	24	4	732	26
花野井	56	2	35	1	44	2	36	2	39	2	45	2	10	2	265	13
松葉第二	104	3	86	3	95	3	102	3	92	3	118	4	31	5	628	24
富勢西	24	1	22	1	26	1	29	1	34	1	25	1	13	3	173	9
十余二	90	3	83	3	91	3	84	3	104	3	99	3	23	4	574	22
風早南部	44	2	51	2	44	2	55	2	41	2	49	2	11	2	295	14
風早北部	112	4	113	4	111	4	110	3	119	4	144	4	31	4	740	27
手賀西	24	1	13	1	14	1	20	1	23	1	25	1	5	2	124	8
手賀東	17	1	16	1	5	1	9	1	5	1	16	1	2	1	70	7
高柳	106	4	109	4	92	3	130	4	112	3	117	4	21	4	687	26
大津ヶ丘第一	52	2	55	2	40	2	50	2	50	2	50	2	16	3	313	15
大津ヶ丘第二	42	2	46	2	34	1	59	2	38	2	52	2	5	2	276	13
高柳西	36	2	45	2	42	2	47	2	61	2	54	2	14	3	299	15
柏の葉	229	7	211	7	205	6	193	5	173	5	152	4	15	3	1,178	37
合計	3,640		3,604		3,395		3,491		3,483		3,654		751		22,018	846

## (2) 中学校生徒数（令和4年5月1日現在）

中学校名	1年生		2年生		3年生		特別支援		合計	
	生徒数	学級数	生徒数	学級数	生徒数	学級数	生徒数	学級数	生徒数	学級数
柏	140	4	144	4	166	5	22	3	472	16
柏第二	258	8	310	8	256	7	28	5	852	28
土	85	3	70	2	84	3	9	2	248	10
富勢	168	5	164	5	164	5	16	3	512	18
田中	210	6	191	6	175	5	18	3	594	20
光ヶ丘	190	6	197	6	158	5	13	2	558	19
柏第三	204	6	151	4	167	5	15	3	537	18
柏第四	145	4	125	4	129	4	22	4	421	16
南部	124	4	102	3	103	3	11	2	340	12
柏第五	172	5	218	6	193	6	13	2	596	19
酒井根	207	6	227	6	227	6	11	3	672	21
西原	164	5	148	4	185	6	22	4	519	19
逆井	181	5	196	6	202	6	16	3	595	20
松葉	201	6	210	6	185	5	18	3	614	20
中原	136	4	137	4	120	4	17	3	410	15
豊四季	188	5	206	6	186	5	9	2	589	18
風早	111	4	95	3	110	3	13	2	329	12
手賀	28	1	37	1	29	1	5	2	99	5
大津ヶ丘	188	6	196	6	206	6	8	2	598	20
高柳	183	6	180	5	173	5	17	3	553	19
柏の葉	119	4	122	4	107	3	3	2	351	13
合計	3,402		3,426		3,325		306		10,459	358

## (3) 市立小中学校児童生徒数の推移（過去5年間）

## 【小学校】

年度	学校数	学級数	児童数	前年度比 増減数
H29	42	814	21,935	221
H30	42	822	22,007	72
R1	42	830	22,116	109
R2	42	826	21,969	△147
R3	42	835	22,015	46

## 【中学校】

年度	学校数	学級数	生徒数	前年度比 増減数
H29	20	326	9,998	△47
H30	21	332	9,879	△119
R1	21	339	9,857	△22
R2	21	339	9,968	111
R3	21	348	10,234	266

## (4) 小学校教職員数（令和4年5月1日現在）

小学校名	県費負担教職員（※臨時的任用教職員を除く）								市費負担職員 （※左記と同様）		
	校長	副校長	教頭	主幹教諭	教諭	養護教諭	栄養士	事務	計	栄養士	用務員
柏第一	1	1	0	27	1	1	1	32	0	0	0
柏第二	1	1	0	23	1	1	1	28	0	0	0
柏第三	1	2	2	44	1	0	2	52	1	0	1
柏第四	1	1	1	23	1	1	1	29	0	0	0
柏第五	1	1	0	40	2	1	2	47	0	0	0
柏第六	1	1	1	25	1	1	1	31	0	0	0
光ヶ丘	1	1	1	34	2	0	1	40	1	0	1
土	1	1	0	20	1	1	1	25	0	0	0
富勢	1	1	0	30	1	1	1	35	0	0	0
田中	1	1	0	41	2	0	1	46	1	0	1
田中北	1	1	0	18	1	0	2	23	1	0	1
土南部	1	1	0	24	1	0	1	28	2	0	2
柏第七	1	1	0	29	1	1	1	34	0	0	0
柏第八	1	1	0	22	1	1	1	27	0	0	0
酒井根	1	1	1	26	1	1	1	32	0	0	0
西原	1	1	0	24	1	0	1	28	1	0	1
旭	1	1	1	27	1	1	1	33	0	0	0
藤心	1	1	0	17	1	1	2	23	0	0	0
中原	1	1	0	29	1	1	1	34	0	0	0
酒井根西	1	1	0	14	1	1	1	19	0	0	0
高田	1	1	1	19	1	0	1	24	1	0	1
名戸ヶ谷	1	1	1	18	1	1	1	24	0	1	1
増尾西	1	1	1	25	1	1	1	31	0	0	0
逆井	1	1	0	18	1	0	1	22	1	0	1
富勢東	1	1	0	7	1	0	1	11	1	0	1
豊	1	1	1	24	1	1	1	30	0	0	0
酒井根東	1	1	0	21	1	0	1	25	1	1	2
旭東	1	1	1	16	1	0	1	21	1	0	1
松葉第一	1	1	1	27	1	1	1	33	0	0	0
花野井	1	1	0	13	1	1	1	18	0	0	0
松葉第二	1	1	0	27	1	0	1	31	0	0	0
富勢西	1	1	1	10	1	0	1	15	1	0	1
十余二	1	1	0	26	1	0	1	30	1	0	1
風早南部	1	1	0	17	1	1	1	22	0	0	0
風早北部	1	1	0	34	1	1	1	39	0	0	0
手賀西	1	1	1	8	1	0	1	13	0	0	0
手賀東	1	1	0	6	1	0	1	10	0	0	0
高柳	1	1	0	29	1	0	1	33	0	0	0
大津ヶ丘第一	1	1	0	19	1	1	1	24	0	0	0
大津ヶ丘第二	1	1	1	14	1	0	1	19	0	1	1
高柳西	1	1	0	17	1	0	1	21	0	0	0
柏の葉	1	2	0	46	2	1	2	54	0	0	0
合計	42	44	16	979	46	23	47	1197	14	3	17

(5) 中学校教職員数（令和4年5月1日現在）

中学校名	県費負担教職員（※臨時的任用教職員を除く）								市費負担職員 （※左記と同様）		
	校長	副校長・教頭	主幹教諭	教諭	養護教諭	栄養士	事務	計	栄養士	用務員	計
柏	1	1	1	25	1	0	1	30	1	1	2
柏第二	1	2	0	41	2	1	1	48	0	0	0
土	1	1	0	19	1	1	1	24	0	0	0
富勢	1	1	1	26	1	1	1	32	0	0	0
田中	1	1	0	31	1	0	1	35	1	1	2
光ヶ丘	1	1	0	27	1	1	1	32	0	0	0
柏第三	1	1	0	27	1	0	1	31	1	0	1
柏第四	1	1	0	26	1	1	1	31	0	0	0
南部	1	1	0	20	1	0	1	24	1	0	1
柏第五	1	1	0	30	1	1	1	35	0	0	0
酒井根	1	1	0	30	1	0	1	34	1	0	1
西原	1	1	0	28	1	0	1	32	0	0	0
逆井	1	1	1	28	1	0	1	33	1	0	1
松葉	1	1	1	30	1	1	1	37	0	0	0
中原	1	1	0	22	1	0	1	27	1	1	2
豊四季	1	1	0	31	1	1	1	36	0	0	0
風早	1	1	0	19	1	0	1	23	0	0	0
手賀	1	1	0	11	1	0	1	15	0	0	0
大津ヶ丘	1	1	0	28	1	0	1	32	0	0	0
高柳	1	1	0	28	1	0	1	32	0	0	0
柏の葉	1	1	0	21	1	0	1	25	1	0	1
合計	21	22	4	548	22	8	21	648	8	3	11

(6) 市立小中学校教職員数の推移（過去5年間）

【小学校】

年度	学校数	県費負担教職員数
H29	42	1,064
H30	42	1,096
R1	42	1,100
R2	42	1,115
R3	42	1,171

【中学校】

年度	学校数	県費負担教職員数
H29	20	569
H30	21	589
R1	21	598
R2	21	594
R3	21	640

(7) 市立柏高等学校生徒数・教職員数（令和4年5月1日現在）

区分	学級数	生徒数			教員数						事務室職員数	教職員合計
		男子	女子	計	校長	教頭	教諭	養護	実習助手	講師		
普通科	26	477	297	774	1	2	59	1	1	19	5	88
スポーツ科学科	3	73	43	116								
計	29	550	340	890								

## 9 市立以外の市内教育機関（令和4年5月1日現在）

### (1) 私立幼稚園

	名称	所在地	保育年数	教員数	教員数							園児数
					園長	副園長	主任	教諭	助教諭	助手	講師	
私立	南柏幼稚園	今谷上町 19	4	22	1	0	0	12	8	0	1	242
私立	柏幼稚園	中央 1-7-7	3	34	1	0	0	15	6	12	0	264
私立	すみれ幼稚園	みどり台 1-11-1	3	32	1	1	1	29	0	0	0	398
私立	ますお幼稚園	増尾 1-10-7	3	17	1	1	1	14	0	0	0	153
私立	豊四季幼稚園	旭町 7-4-58	4	42	1	1	1	27	3	8	1	410
私立	柏陽幼稚園	新富町 2-1-11	3	14	1	1	1	7	0	1	3	182
私立	柏さくら幼稚園	十余二 248	4	24	1	1	1	13	2	6	0	424
私立	吉田幼稚園	弥生町 4-6	4	24	1	0	1	10	7	5	0	161
私立	百合園幼稚園	南増尾 2-15-2	3	15	1	1	1	5	0	6	1	108
私立	沼南幼稚園	高柳 1364	4	15	1	0	1	7	5	1	0	84
私立	田中幼稚園	大室 1263	3	33	1	1	1	23	0	7	0	410
私立	きたかしわ幼稚園	十余二 287-61	3	26	1	1	1	23	0	0	0	258
私立	にしはら幼稚園	西原 2-9-1	3	24	1	0	1	19	0	3	0	303
私立	高柳台幼稚園	高柳 623-4	3	9	1	1	0	5	0	0	2	52
私立	大津ヶ丘幼稚園	大津ヶ丘 1-44	3	10	1	1	1	5	2	0	0	87
私立	さかいね幼稚園	酒井根 11-4	3	22	1	1	0	14	6	0	0	249
私立	加賀幼稚園	加賀 2-13-1	3	11	1	0	1	8	0	1	0	170
私立	晴山幼稚園	しいの木台 4-1-2	3	29	1	1	1	18	0	8	0	273
私立	風早幼稚園	大津ヶ丘 4-7	4	15	1	0	1	7	6	0	0	122
私立	麗澤幼稚園	光ヶ丘 2-1-1	3	30	1	0	1	24	0	4	0	165
私立	松葉幼稚園	松葉町 5-8	3	23	1	0	0	11	1	10	0	170

### (2) 中学校

	名称	所在地	教員数	学級数	生徒数
県立	東葛飾中学校	柏市旭町 3-2-1	18	6	240
私立	麗澤中学校	柏市光ヶ丘 2-1-1	34	14	480
私立	芝浦工業大学柏中学校	柏市増尾 700	65	15	588
私立	二松學舎大学附属柏中学校	柏市大井 2590	17	9	252

## (3) 高等学校

	名称	所在地	教員数		学級数		生徒数	
			全日制	定時制	全日制	定時制	全日制	定時制
県立	東葛飾高等学校	柏市旭町 3-2-1	59	16	24	8	956	153
県立	柏高等学校	柏市布施 254	69		普通 理数	21 3	普通 理数	834 117
県立	柏南高等学校	柏市増尾 1705	60		27		1,078	
県立	柏陵高等学校	柏市逆井 444-1	59		25		984	
県立	柏中央高等学校	柏市松ヶ崎 884-1	58		25		995	
県立	柏の葉高等学校	柏市柏の葉 6-1	54		普通 情報 理数科	19 3	普通 情報 理数科	760 120
県立	沼南高等学校	柏市岩井 678-3	42		15		338	
県立	沼南高柳高等学校	柏市高柳 995	49		18		614	
私立	麗澤高等学校	柏市光ヶ丘 2-1-1	全日制 通信制	50 7	全日制 通信制	23 3	全日制 通信制	693 24
私立	日本体育大学柏高等学校	柏市戸張 944	76		30		1,018	
私立	芝浦工業大学柏高等学校	柏市増尾 700	91		23		922	
私立	流通経済大学附属柏高等学校	柏市十余二 1-20	60		30		1,117	
私立	二松學舎大学附属柏高等学校	柏市大井 2590	48		31		1,072	

## (4) 特別支援学校

	名称	所在地	学部	教員数	学級数	児童生徒数
県立	柏特別支援学校	柏市十余二 418-5	小学部	56	33	147
			中学部	23	15	54
			高等部	12	3	24
			合 計	91	51	225

※学校長・養護教諭・栄養教諭はどの学部にも属さないため、以上を含めると教員数は合計 124 名

## (5) 大学等

	名称	所在地	電話番号
国立	東京大学柏キャンパス	柏市柏の葉 5-1-5	04-7136-3200
国立	千葉大学柏の葉キャンパス	柏市柏の葉 6-2-1	04-7137-8000
私立	麗澤大学	柏市光ヶ丘 2-1-1	04-7173-3601
私立	開智国際大学	柏市柏 1225-6	04-7167-8655
私立	二松學舎大学柏キャンパス	柏市大井 2590	04-7191-8751
私立	医療創生大学柏キャンパス	柏市小青田 1-3-4	04-7136-0007
国立	気象大学校	柏市旭町 7-4-81	04-7144-7185



## 10 生涯学習関連施設等（令和4年5月1日現在）

### (1) 公民館

施設名	所在地	電話	施設の概要
中央公民館	柏 5-8-12（ラコルタ柏（教育福祉会館）内）	04-7164-1811	開設 昭和56年4月 講堂，集会室，会議室，創作室，音楽室，和室，茶室，交流室，多目的室，料理実習室，オープンスペース

### (2) 青少年関連施設

施設名	所在地	電話	施設の概要
青少年センター	十余二 313-92	04-7131-5856	開設 昭和63年4月 総床面積 1,215㎡ 研修室，創作室，会議室①，多目的室，グラウンド，キャンプ場，地域子育て支援拠点（はぐはぐひろば若柴）
少年補導センター	柏 5-8-32	04-7164-7571	開設 昭和41年5月 総床面積 106.32㎡ 相談室，電話相談室

### (3) 文化施設

施設名	所在地	電話	施設の概要
市民ギャラリー	柏市柏 1-7-1-301 号 Day One タワー3階	04-7157-0280	高島屋ステーションモールより移転(平成28年5月1日新装開館) 展示スペース266㎡ 主催者控室20.3㎡ ギャラリー倉庫91.3㎡
郷土資料展示室	大島田 48-1（沼南庁舎2階）	04-7191-1450	開設 平成20年8月 展示スペース面積 313.58㎡ 収蔵庫面積 134.43㎡

### (4) 図書館

施設名	所在地	電話	施設の概要
図書館本館	柏 5-8-12	04-7164-5346	開設：昭和51年3月 総床面積：2,005㎡ 開架室，読書室，プラネタリウム 蔵書約292,000冊
豊四季台分館	豊四季台 1-1-111	04-7145-9546	開設：昭和49年10月 開架室 蔵書約32,000冊
田中分館	大室 249-1 田中近隣センター内	04-7134-2546	開設：昭和54年5月 開架室 蔵書約34,000冊
西原分館	西原 3-2-48 西原近隣センター内	04-7152-9898	開設：昭和54年5月 開架室 蔵書約30,000冊
南部分館	新逆井 2-5-13 南部近隣センター内	04-7172-9194	開設：昭和54年5月 開架室 蔵書約28,000冊
布施分館	布施 1196-5 布施近隣センター内	04-7132-3193	開設：昭和55年5月 開架室 蔵書約32,000冊
永楽台分館	永楽台 2-11-25 永楽台近隣センター内	04-7163-1232	開設：昭和55年5月 開架室 蔵書約33,000冊
増尾分館	増尾 3-1-1 増尾近隣センター内	04-7172-9193	開設：昭和57年1月 開架室 蔵書約33,000冊
光ヶ丘分館	光ヶ丘団地 200-5 光ヶ丘近隣センター内	04-7175-3746	開設：昭和57年5月 開架室 蔵書約36,000冊
新富分館	豊四季 945-1 新富近隣センター内	04-7147-2690	開設：昭和57年5月 開架室 蔵書約32,000冊

施設名	所在地	電話	施設の概要
高田分館	高田 693-2 高田近隣センター内	04-7147-2440	開設：昭和 58 年 4 月 開架室 蔵書約 31,000 冊
根戸分館	根戸 467 根戸近隣センター内	04-7131-6053	開設：昭和 58 年 4 月 開架室 蔵書約 30,000 冊
新田原分館	東柏 2-2-15 新田原近隣センター内	04-7167-1298	開設：昭和 59 年 10 月 開架室 蔵書約 26,000 冊
松葉分館	松葉町 4-11 松葉近隣センター内	04-7134-0046	開設：昭和 62 年 10 月 開架室 蔵書約 42,000 冊
藤心分館	藤心 4-1-11 藤心近隣センター内	04-7175-4946	開設：昭和 62 年 10 月 開架室 蔵書約 29,000 冊
沼南分館	大島田 440-1 沼南近隣センター内	04-7192-1115	開設：昭和 53 年 4 月 開架室 蔵書約 50,000 冊
高柳分館	高柳 1652-10 高柳近隣センター内	04-7193-1160	開設：平成 7 年 5 月 開架室 蔵書約 24,000 冊
こども図書館	大島田 48-1 沼南庁舎内	04-7108-1111	開設：平成 20 年 8 月 開架室 蔵書約 36,000 冊

令和3年度版柏市教育年報

令和4年10月発行

編集・発行／柏市教育委員会

生涯学習部教育総務課

柏市大島田48番地1

04-7191-7389