



柏市消防年報

平成30年刊行

柏市消防局

柏市消防局

目指すべき消防職員像

- 1 心身ともに健康で、高度で専門的な知識・技術を持ち、チームプレーに徹することができる消防職員
- 2 市民の期待と信頼に応え、市民からの信頼を獲得できる消防職員
- 3 広い視野にたった経営感覚を持ち、社会経済情勢の変化に機敏に対応できる消防職員
- 4 規律、礼儀を重んじ、強固な使命感と責任感を持って、職務に精励する消防職員



目 次

柏市消防局 目指すべき消防職員像	
目次	1
柏市の概況	2
柏消防ダイジェスト	3
平成29年度主要事業	4
平成30年度重点事業	8
I 総 括	11
消防情勢の推移	12
災害発生状況の推移	13
消防力の整備指針と現有比	14
市勢からみた消防力	14
署所別管轄人口及び人口密度	14
消防施設の現況	15
消防機関の配置状況	16
柏市消防局・消防署組織図	17
消防局分掌事務	18
消防署・分署分掌事務	22
消防職員配置状況	24
II 総 務	25
市予算と消防予算	26
消防職員階級別構成比の推移	27
消防職員採用試験状況	27
消防職員年齢現況	28
消防職員勤続年数現況	29
教育研修実施状況	30
消防職員所持免許・資格状況	32
消防職団員等表彰状況	34
消防職団員公務災害状況	34
III 予 防	35
防火対象物の現況	36
防火対象物数の推移	37
中高層建築物の現況	38
防火管理状況	39
防火管理講習会実施状況	39
予防査察実施状況	40
消防訓練実施状況	42
建築同意等処理状況	44
火災予防条例届出処理状況	44
消防用設備等着工・設置届処理状況	44
危険物施設立入検査状況	45
危険物関係事務処理状況	45
倍数別危険物施設状況	46
管轄別危険物数量	48
音楽隊員の所属・階級別表	50
音楽隊の楽器構成状況	50
音楽隊活動状況	50
IV 警 防	51
消防水利状況	52
消防車両等配置一覧表	53
消防車両等性能一覧表	54
主要機器保有状況	56
消防隊出動状況	58
救助出動状況	60
救助隊訓練状況	62
消防相互応援協定締結状況	63
民間との応援協定締結状況	63
国際消防救助隊状況	63
緊急消防援助隊状況	64
千葉県消防広域応援隊状況	64
V 火 災	65
平成29年火災概況	66
火災発生別前年比較	66
管轄別火災発生状況	67
月別・時間別・原因別火災発生状況	68
建物用途別り災状況	69
火災による死傷者状況	69
VI 救 急	71
署所別救急隊出動状況	72
事故種別・年齢別・傷病程度別搬送人員状況	73
月別・曜日別・時間別救急出動状況	74
救急隊員応急処置状況	76
常磐自動車道救急活動状況	78
医療機関別搬送状況	78
告示医療機関名	78
救急指導状況	78
VII 指 令	79
119番等受信状況	80
月別119番等受信状況	81
気象状況表	82
気象警報等の発表状況	83
無線通信施設現況(デジタル)	84
VIII 消 防 団	85
柏市消防団組織図	86
消防団員配置状況	87
消防団員年齢現況	88
消防団員勤続年数現況	89
消防団員年報酬及び出動手当	90
消防団員の職業	90
消防団員退職状況	90
消防団車両・ポンプ配置一覧表	91
消防団出動状況	92
消防団器具置場の現況	93
IX 附 表	95
柏消防のあゆみ	96
歴代消防長	102
歴代消防団長	103

柏市消防歌

柏市の概況

柏市は、千葉県の北西端に近く、利根川を境に茨城県と接し、隣接の野田市、流山市、我孫子市、松戸市、鎌ヶ谷市、白井市、印西市のほか周辺の市川市、船橋市、浦安市を加えた、東葛飾地域のほぼ中心となる。

市域は東西約18km、南北約15km、面積114.74km²であり、そのほとんどは平坦で、下総台地の広い台地上を中心に、市街地や里山が形成されている。また、台地に入り込んだ大堀川、金山落などの川落ちや手賀沼や利根川沿いに分布している低地では干拓事業や治水事業なども進められ、まとまった農地となっている。



柏市消防局庁舎

人口	422,385人
世帯数	183,893世帯
※平成30年4月1日現在(千葉県毎月常住人口調査資料)	
極 東	東経140度06分43秒 布瀬新田地先
極 西	東経139度54分47秒 西原一丁目地先
極 南	北緯35度46分53秒 藤ヶ谷地先
極 北	北緯35度56分09秒 船戸山高野字江川地先
標 高	最高約30.9m 南増尾周辺
	最低約 0.1m 水道橋周辺
面積	114.74km ²
市の花	シバザクラ、カタクリ、ヒマワリ
市の鳥	オナガ
市の木	カシワ、シイ

○ 位置図

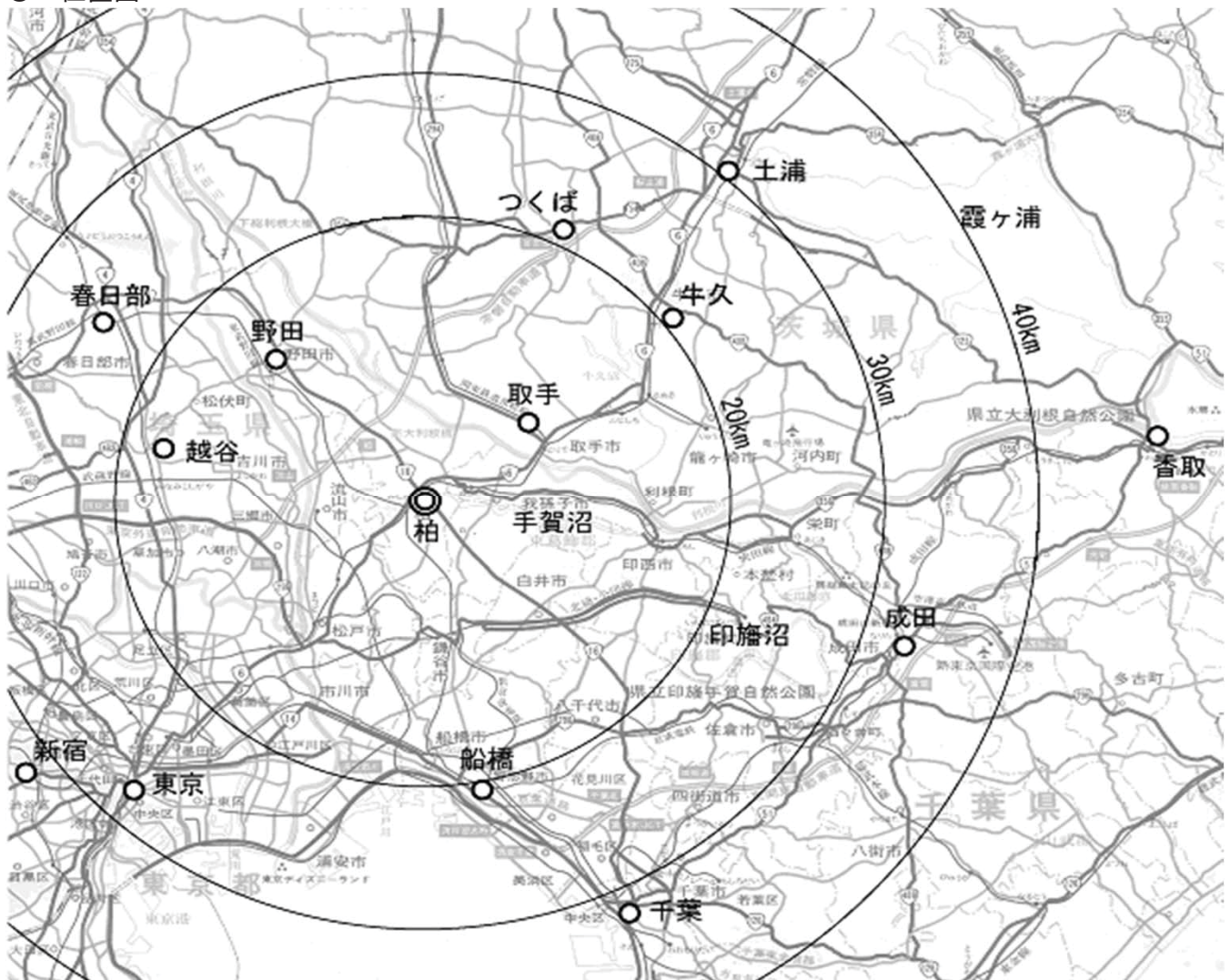

柏消防ダイジェスト



柏市情勢・消防予算

面積	人口
114.74km ²	422,385人
世帯数	消防予算
183,893世帯	5,169,347千円



※1 人口・世帯数は平成30年4月1日現在(千葉県毎月常住人口調査資料)を示します。
 ※2 消防予算は平成30年度当初予算を示します。

消防施設・職団員・設備状況

(平成30年4月1日現在)

署所等	消防職員	消防車両	消防水利
消防局	実員数 502人	消防ポンプ自動車 14台	消火栓 5,544栓 防火水槽 1,787基 (耐震性井戸付貯水槽含む)
消防署	うち再任用者 36人	化学車 2台	
分署	平均年齢 39.3歳	はしご車 4台	
指令センター	消防団員	救助工作車 3台	
消防団器具置場	実員数 631人	高規格救急自動車 12台	
	平均年齢 39.6歳	消防団ポンプ車 42台	

災害状況

(平成29年中)

火災	救急
火災件数 80件	出動件数 19,246件
死者 3人	搬送人員 17,924人
負傷者 12人	1日平均 52.7件



救助		通報	
出動件数	245件	受信件数	25,563件
活動件数	47件	1日平均	70.0件
救助人員	57人		

予防関係

(平成30年4月1日現在)

防火対象物	危険物施設	立入検査	防火管理講習会
8,426施設	製造所 11施設	防火対象物 814回	実施回数 2回
	貯蔵所 251施設	危険物施設 198回	講習者数 246人
	取扱所 139施設		

※ 立入検査, 防火管理講習会については平成29年度中のデータを示します。

平成 29 年度 主要事業

総務事業

○ 消防出初式



平成 30 年 1 月 7 日（日），モラージュ柏隔地駐車場で柏市消防出初式を開催しました。

消防職・団員 681 名のほか，関係者・招待者・一般来場者をあわせ約 3,400 名が集まる中，式典の部として消防隊入場，表彰を行い，演技の部として幼稚園児による演技，はしご乗り，吹奏楽部の演奏，消防団員による小隊訓練，消防操法訓練が披露されました。

○ 消防操法大会

平成 29 年 6 月 25 日（日），浦安市運動公園陸上競技場にて第 36 回東葛飾支部消防操法大会が開催され，市内大会を優勝した東中新宿分団がポンプ車の部に、大青田分団が小型ポンプの部に出場し，日頃の訓練成果を遺憾なく発揮しました。

ポンプ車の部では努力賞を受賞，小型ポンプの部では優良賞を受賞しました。

また，第 23 回全国女性消防操法大会に千葉県代表として柏市女性分団が 2 大会連続の出場を果たし敢闘賞を受賞したほか，同大会優秀選手に指揮者の女性分団員が選ばれました。



企画事業

○ 消防フェスタなどを開催



防災意識の普及促進，地域住民の方とのふれあいを目的に，市内各所で消防フェスタなどのイベントを開催しました。

放水体験や地震体験，防火衣を着てミニ消防車に乗車するなど，たくさんの方にご来場いただきました。

予防事業

○ 予防査察体制の強化・危険物施設への査察

査察員が年間計画に基づく立入検査を実施し違反対象物の是正強化を図っています。

また，市内の危険物施設・大規模工場等に対して査察を実施し，消防法令に基づく技術上の基準に適合していない場合には，速やかに是正措置を講じるよう指導し，大規模災害発生ゼロを目指した取り組みを行いました。



○ 住宅防火対策事業の推進



住宅用火災警報器の設置義務化による住宅防火対策を進めるため、戸別訪問調査やリーフレットの配布、柏市消防音楽隊による広報活動などを実施しました。
この結果、市内設置普及率は67%(平成30年3月31日現在)となりました。

○ 柏市消防音楽隊活動

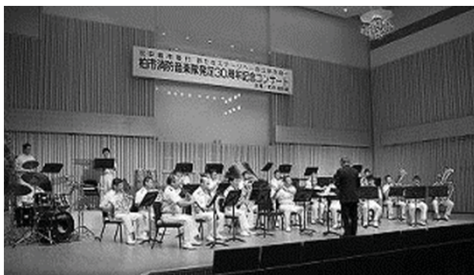

柏市消防音楽隊は、派遣演奏を通じて市民の方々の防火意識の高揚を図るため、ふれあいコンサートや県消防フェスティバル、市民行事(柏まつりなど)への派遣演奏を行いました。

○ 柏市防火安全協会

防火安全協会は、災害予防上必要な知識及び技術の研修を行い、危険物施設及び消防用設備の整備並びに防火思想の普及を行うことを目的として、市内247事業所で組織された防火団体です。

平成29年度には、秋・春の火災予防運動及び危険物安全週間における防災意識の普及啓発活動、防火管理者講習会や危険物取扱者関係講習会を推進し、また、柏市自衛消防隊競技会を開催し、各事業所に組織される自衛消防隊の技術向上を図っています。



警 防 事 業

○ 柏市・我孫子市共催水防演習

この水防演習は、利根川でつながる両市の緊密な連携体制を強化し水防体制の万全を期するため、毎年2市で行っております。

平成29年度は、柏市利根川河川敷において、54回目の共催水防演習を開催し、消防団員など約450人が参加しました。



○ 全国消防救助技術大会出場



平成29年8月23日に宮城県宮城郡利府町で、消防救助技術を競う大会が開催されました。

柏市消防局は千葉県大会、関東地区指導会で優秀な成績を収めたロープブリッジ救出チームが出場しました。

○ 消防車両等更新整備事業

東部消防署の指揮車及び災害対応特殊救急自動車の更新をはじめ、西部消防署富勢分署に配置している水難救助事案に対応するための救助艇の更新や、柏市消防団（第1方面第8分団・第5方面第1分団・第5方面第6分団）に配備している消防車両を更新しました。



災害対応特殊救急自動車



指揮車



救助艇及びボートトレーラー



小型動力ポンプ付積載車

○ 国際消防救助隊研修

平成29年11月14・15日の2日間、船橋市の北部清掃工場旧工場棟（解体現場）において千葉県国際消防救助隊登録の7本部が集結し、千葉県連携訓練が行われました。柏市から6名の登録隊員が参加し、救助チームの統一した救助方法の確認等を行いました。



○ 特殊災害発生時の初動対応研修

平成30年2月、外部機関で研修に参加した職員が講師となり、消防局の全職員を対象に、特殊災害発生時の初動対応研修を実施しました。

○ 安全運転講習の実施



公用車両の交通事故防止の対応策として市内教習所のコースを借用し、自所属の車両を活用した走行訓練により運転技能を高め、交通事故撲滅を目指す研修会を実施しました。同研修会では、柏警察署運転指導員を講師に迎え、消防職員や市職員に対して運転技術に関する様々な指導があり安全運転に対する意識の向上が図られました。

○ 救急隊・救助隊・消火隊・はしご隊災害時活動検証（警防確認）

救急隊・救助隊・消火隊・はしご隊を対象に実践的な想定訓練を計12日間にわたり実施しました。災害時における救急・救助・消火活動及びはしご車の操作技術、高所救出の確認検証を行い、より迅速かつ的確で有効な活動をするため、各部隊のスキルアップを図りました。



○ モチベーションアップ講演会



職員個々の職務に対するモチベーションの向上を図り、組織活性化に繋げるため、現役の競輪選手を講師に招き、自ら培ったモチベーションアップの手法及び維持方法についての講演会を開催しました。

救 急 事 業

○ にじいろ救命女子

女性の更なる活躍と魅力を発信、「消防サービスの向上」と女性消防士の「やりがい」を伝えるPRチームを3月3日（ひな祭り）に発足しました。

子育て講座や防火・救急指導等での普及・啓発活動の他、HP・ツイッターでの情報発信を行っています。



○ 応急手当普及啓発事業

市民、市内で勤務している方を対象とした定期救命講習及び事業所等への救命講習を実施、救命講習件数448件、受講者数は、15,754名の方が受講（ジュニア救命士講習含む）しました。

また、平成17年からAEDを使用した救命講習を開催し、これまで124,652名の生徒の方が受講しています。

○ ジュニア救命士養成事業

市内小学校5・6年生を対象に、簡易心肺蘇生トレーニングキット等を使用した救命講習を行い、5,313名の生徒に心肺蘇生法（AEDの重要性）の指導を実施しました。

なお、平成23年度からジュニア救命士養成事業に取り組み、これまで23,978名の生徒の方が受講しています。



○ 救急救命士の養成



平成29年度は新たに4名の救急救命士が誕生。
また、薬剤投与認定救命士4名、気管挿管認定救命士8名、処置拡大認定者11名を養成し、専門的な知識、技術を生かして救急現場のみならず様々な部署で活躍しています。

平成30年度重点事業

市民の安全性を高める消防行政

I 消防活動体制の強化

1 災害活動力の強化

- 消防戦略の充実
- 人命救助体制の強化 など

2 救急救命体制の強化

- 救急需要増加への対応
- 医療関係機関等との連携 など

3 大規模災害対策の強化

- 大規模地震対策の強化
- 風水害対策の強化 など

4 消防団活動の充実

- 消防団の活動推進
- 消防団員の安全対策 など

II 安全基盤の整備

1 消防車両等の整備

- 消防車両の更新整備
- 消防資機材の整備 など

2 消防水利の整備

- 防火水槽・消火栓の整備
- 既存水利の維持管理 など

3 消防隊員の安全対策の推進

- 消防活動時の安全対策
- 交通事故対策の推進 など

4 消防庁舎等の整備・適正管理

- 庁舎等の維持管理
- 消防施設の適正配置 など

Ⅲ 予防対策の充実

1 予防査察体制の充実・強化

- 違反是正指導の徹底
- 公表制度の展開 など

2 火災対策・調査体制の強化

- 大規模火災への対策
- 火災調査の高度化 など

3 地域における防火・防災対策の推進

- 住宅防火指導の充実
- 地域防災の育成 など

4 予防救急の推進

- 予防救急の啓発
- 応急手当の普及啓発活動の推進 など

Ⅳ 組織力の向上

1 人材育成の強化

- 消防職務能力の向上
- 人事管理体制の充実 など

2 消防技能の向上

- 消防隊員技術の向上
- 消防部隊間の連携強化 など

3 救急活動技術の向上

- 指導救命士の養成
- メディカルコントロール体制の充実 など

4 身近な消防の実現

- コンプライアンス等の強化
- 女性吏員の活躍 など

I 総括



消 防 情 勢 の 推 移

	市 勢			署所数		消防費 当初予算 (千円)	消防職員 (実員数)	消防団員 (実員数)
	人 口	世帯数	人口密度 (人/km ²)	署	分署			
昭 和 60 年	273,128	84,271	3,741.5	2	5	2,000,931	289	431
昭 和 61 年	279,892	87,229	3,834.1	2	5	2,156,051	289	428
昭 和 62 年	289,734	91,102	3,969.0	2	5	2,001,875	295	424
昭 和 63 年	296,154	94,197	4,060.8	2	5	2,236,840	295	419
平 成 元 年	301,230	97,519	4,130.4	2	5	2,427,547	303	422
平 成 2 年	305,058	100,398	4,182.9	2	5	2,932,954	324	421
平 成 3 年	308,447	103,042	4,229.4	3	5	2,791,768	326	422
平 成 4 年	312,690	106,201	4,287.5	3	5	3,338,970	328	424
平 成 5 年	316,725	108,822	4,344.0	3	5	3,626,063	346	424
平 成 6 年	319,321	111,091	4,397.7	3	5	3,972,971	357	428
平 成 7 年	317,752	111,063	4,358.1	3	5	3,629,060	361	430
平 成 8 年	318,283	112,835	4,379.8	3	5	4,525,320	361	426
平 成 9 年	320,296	114,185	4,393.0	3	5	3,883,516	361	426
平 成 10 年	322,269	116,287	4,220.0	3	5	3,977,426	361	420
平 成 11 年	323,865	118,305	4,441.9	3	5	4,205,716	361	423
平 成 12 年	327,851	121,221	4,496.7	3	5	4,285,211	361	422
平 成 13 年	328,975	123,254	4,512.0	3	5	4,198,581	361	422
平 成 14 年	331,575	125,911	4,547.7	3	5	4,389,175	361	418
平 成 15 年	332,690	127,976	4,563.0	3	5	4,522,697	361	412
平 成 16 年	333,516	129,577	4,574.4	3	5	4,224,392	361	398
平 成 17 年	380,963	144,013	3,315.6	4	6	4,955,880	433	617
平 成 18 年	384,420	146,859	3,345.7	4	6	5,221,446	433	617
平 成 19 年	388,350	150,782	3,379.9	4	6	5,260,242	433	617
平 成 20 年	391,943	154,048	3,411.2	4	6	5,607,688	434	617
平 成 21 年	397,446	157,926	3,459.1	4	6	6,489,954	436	617
平 成 22 年	404,012	162,287	3,516.2	4	6	5,177,949	451	617
平 成 23 年	405,658	164,389	3,530.5	4	6	5,866,922	464	617
平 成 24 年	404,578	165,375	3,521.1	4	7	5,726,661	471	617
平 成 25 年	406,395	166,231	3,536.9	4	7	5,326,322	476	616
平 成 26 年	408,198	169,020	3,552.6	4	7	5,900,458	482	622
平 成 27 年	413,954	175,479	3,607.8	4	7	5,605,113	485	630
平 成 28 年	417,294	179,111	3,631.8	4	7	5,774,075	495	631
平 成 29 年	420,824	180,484	3,667.6	4	7	5,101,831	498	631
平 成 30 年	422,385	183,893	3,681.2	4	7	5,169,347	502	631

※1 市勢は本年以外は各年10月1日現在(千葉県毎月常住人口調査資料/国勢調査実施年はそのデータ)を示します。

本年は、4月1日現在を示します。署所数、消防職員及び消防団員の実員は各年4月1日現在を示します。

※2 平成17年3月28日に沼南町と合併しました。

災害発生状況の推移

(各年1.1～12.31)

	平成20年	平成21年	平成22年	平成23年	平成24年	平成25年	平成26年	平成27年	平成28年	平成29年
火災件数	131	135	128	106	131	141	97	102	95	80
救助件数	180	208	218	275	249	238	244	284	273	245
救急件数	14,325	14,358	15,567	17,023	16,714	16,794	17,278	18,014	18,372	19,246
通報件数	22,907	22,756	23,293	24,774	24,188	25,380	25,261	25,950	31,401	25,563
人口	391,943	397,446	404,012	405,658	404,578	406,395	408,198	413,954	417,294	420,824

※ 人口は各年10月1日現在を示します。

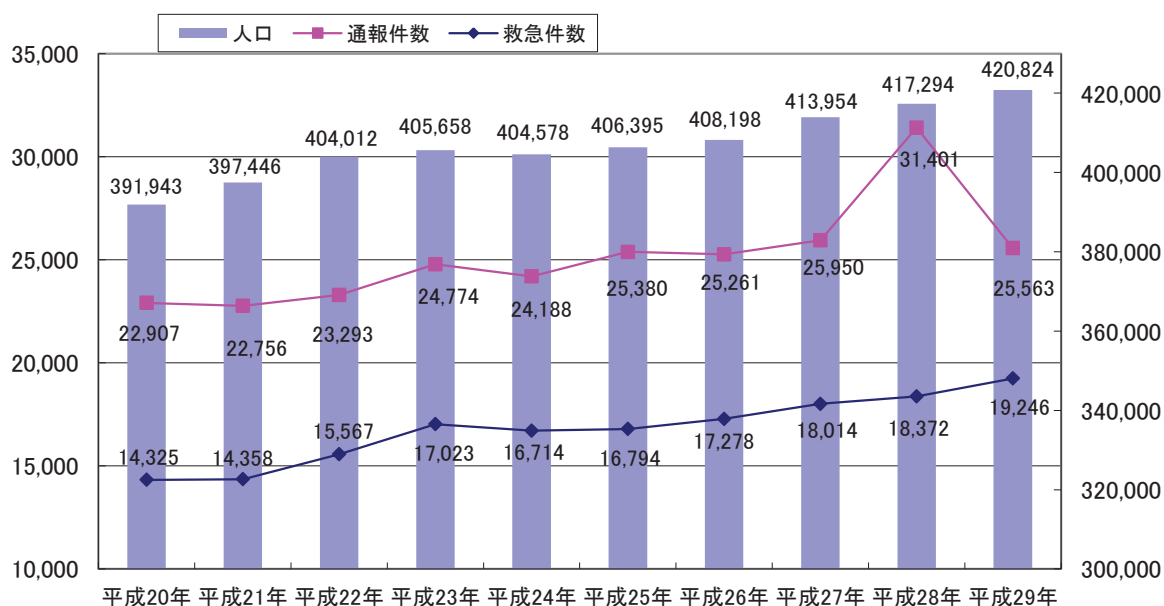
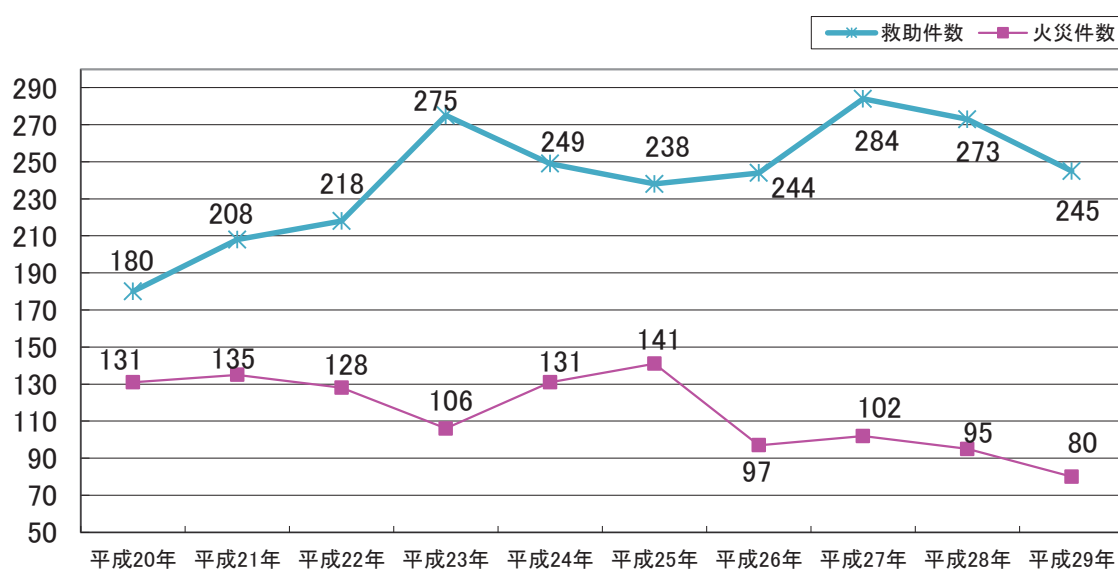

※ 平成28年の通報件数は、機械入替に伴う接続試験(約5,000件)が含まれています。

消防力の現有と整備指針・整備方針

(平成30年4月1日現在)

種別	現有	整備指針			整備方針		
		指針	現有不足	充足率	指針	現有不足	充足率
署所の数	11	13	△2	84.6%	11	0	100.0%
消防ポンプ自動車	14	19	△5	73.7%	14	0	100.0%
化学消防車	2	2	0	100.0%	2	0	100.0%
はしご自動車	4	4	0	100.0%	4	0	100.0%
救助工作車	3	4	△1	75.0%	3	0	100.0%
救急自動車	12	12	0	100.0%	12	0	100.0%
指揮車	6	6	0	100.0%	6	0	100.0%
消防職員	502	640	△138	78.4%	520	△18	96.5%

※1 整備指針の数値は、消防庁で実施している「消防施設整備計画実態調査(平成27年度)」の数字を計上しています。

※2 整備方針は、柏市の特性や災害実態を踏まえ方針を示したもの

※3 整備方針の消防職員は、組織・勤務体制等の見直し等を図ることで不足数を可能な限り解消し、また、災害状況に応じた消防隊と救急隊の兼務運用、消防ポンプ自動車と特種車両等の乗り換え運用などにより人員確保を図り消防力を維持しています。

市勢からみた消防力

(平成30年4月1日現在)

消防職員1人あたり (実員502名)			消防団員1人あたり (実員631名)			消防ポンプ自動車・化学車 消防団車両1台あたり (現有58台)		
人口	世帯数	面積	人口	世帯数	面積	人口	世帯数	面積
841	366	0.23	669	291	0.18	7,282	3,170	1.98

※ 人口(422,385人)、世帯数(183,893世帯)は千葉県毎月常住人口調査資料(平成30年4月1日現在)を基にしております。

署所別管轄人口及び人口密度

(平成30年4月1日現在)

区分	人口			世帯数	面積 (Km ²)	密度 (人/Km ²)
	総数	男	女			
合計	417,218	206,781	210,437	186,470	114.74	3,636.2
西部消防署	52,958	26,223	26,735	22,568	7.82	6,772.1
富勢分署	24,665	12,187	12,478	11,667	10.65	2,316.0
たなか分署	20,811	10,430	10,381	8,741	16.93	1,229.2
小計	98,434	48,840	49,594	42,976	35.40	2,780.6
東部消防署	63,379	31,694	31,685	29,455	9.39	6,749.6
逆井分署	50,356	24,751	25,605	21,563	8.28	6,081.6
光ヶ丘分署	54,663	26,579	28,084	24,133	6.50	8,409.7
小計	168,398	83,024	85,374	75,151	24.17	6,967.2
旭町消防署	73,672	36,442	37,230	35,650	7.30	10,092.1
西原分署	24,219	12,089	12,130	10,483	5.95	4,070.4
小計	97,891	48,531	49,360	46,133	13.25	7,388.0
沼南消防署	26,636	13,247	13,389	11,360	14.60	1,824.4
高柳分署	22,935	11,672	11,263	9,624	11.39	2,013.6
手賀分署	2,924	1,467	1,457	1,226	15.93	183.6
小計	52,495	26,386	26,109	22,210	41.92	1,252.3

※ 人口及び世帯数は、平成30年3月31日住民基本台帳人口を基に管轄面積で按分しているため、実際の数値と異なります。

消防施設の現況

(平成30年4月1日現在)

名称	所在地	開設年月	主要建築物の構造等					電話番号 市外局番 (04)
			建築年月	敷地面積	構造規模	建築面積	延床面積	
消防局庁舎	〒277-0827 柏市松葉町7-16-7	S54.9	S54.7	3,300.00	RC造4F 地下1F	1,270.00	3,574.74	7133-0119
企画総務課								7133-0115
消防職員課								7133-8798
消防団課								7133-8791
火災予防課								7133-0116
警防課								7133-0117
救急課								7133-0118
指揮調査課								7133-8916
消防指令センター	〒277-0827 柏市松葉町7-17-1	H9.4	H9.3	1,026.74	鉄骨造2F	279.80	526.00	7133-8793
西部消防署	〒277-0827 柏市松葉町7-16-7	S54.9	消防局庁舎に併設					7133-8794
富勢分署	〒277-0825 柏市布施764	S42.12	H21.7	柏市消防訓練 センター内に 併設	RC造2F	639.60	821.50	7131-6751
たなか分署	〒277-0802 柏市船戸1-19-2	S46.3	H26.10	1,398.81	RC造2F	563.59	884.96	7131-1424
東部消防署	〒277-0023 柏市中央2-10-3	S33.7	S61.1	1,356.85	RC造3F	708.76	1,717.47	7164-0119
逆井分署	〒277-0042 柏市逆井1444-10	S41.12	H7.3	1,932.12	RC造3F 地下1F	457.73	1,171.63	7172-5031
光ヶ丘分署	〒277-0061 柏市東中新宿4-4-25	S59.9	S59.8	1,249.62	RC造2F	358.39	674.11	7172-7799
旭町消防署	〒277-0862 柏市篠籠田944-1	S37.1	H1.2	1,039.01	RC造2F	577.46	840.42	7144-6750
西原分署	〒277-0872 柏市十余二155-18	H2.12	H2.12	1,570.61	RC造2F	584.06	799.91	7155-5119
沼南消防署	〒277-0921 柏市大津ヶ丘1-56-12	S55.4	S55.1	1,216.83	RC造2F 地下1F	572.63	988.53	7191-4500
高柳分署	〒277-0941 柏市高柳826-5	S61.4	S61.2	1,505.88	RC造2F	350.10	597.80	7191-1144
手賀分署	〒270-1454 柏市柳戸511-10	H24.4	H24.2	1,293.15	RC造2F	564.82	840.45	7190-0119
消防訓練センター 上段:訓練施設棟 下段:訓練塔	〒277-0825 柏市布施764	H21.7	H21.7	11,594.03	鉄骨造2F 鉄骨造25m	192.00	384.00	/

消防機関の配置状況



柏市消防局・消防署組織図

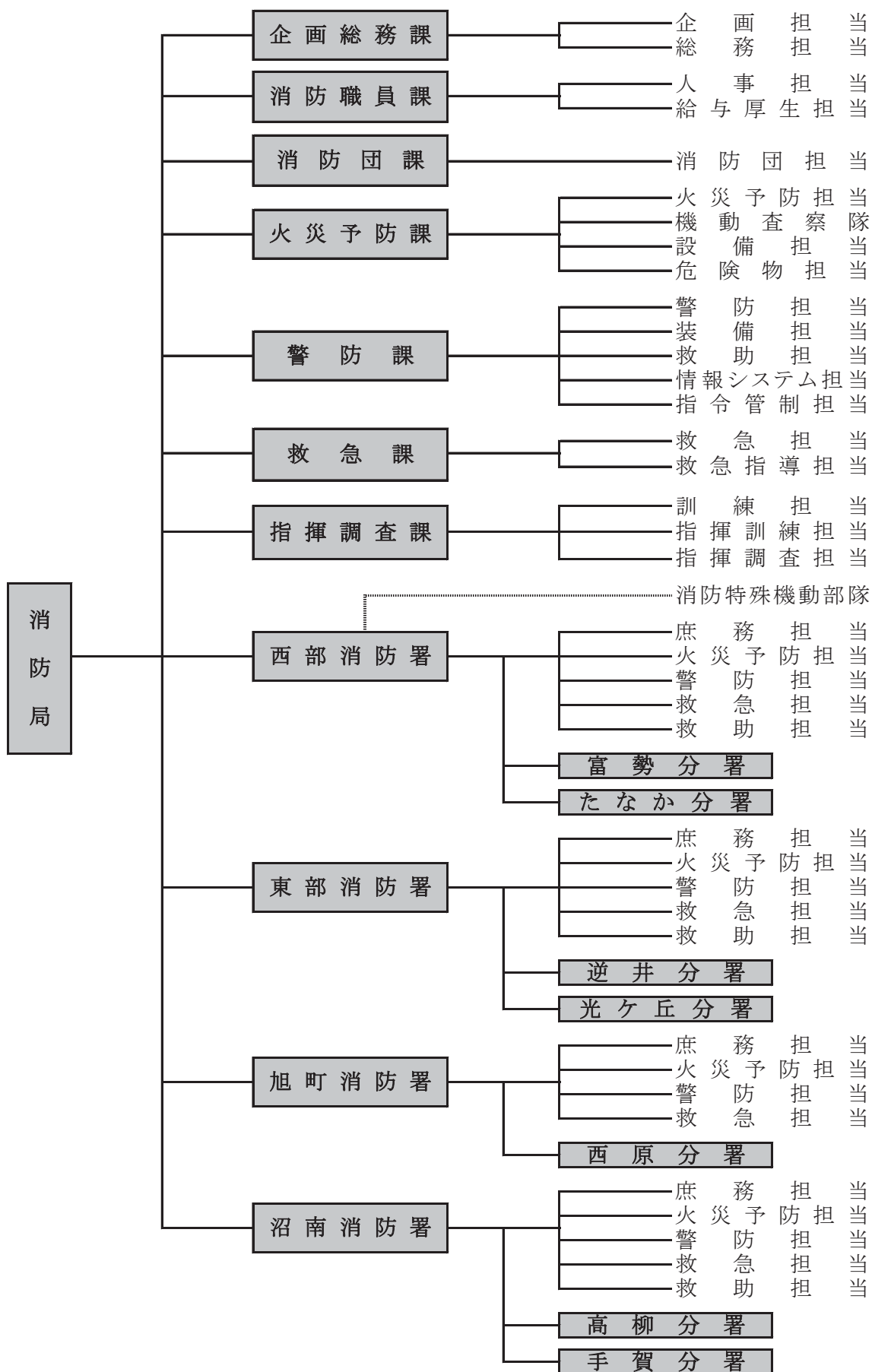

消防局分掌事務

企画総務課

企画担当

- 消防局の重要施策の企画に関する事。
- 主要事業に係る進行管理，調査研究及び処理に関する事。
- 事務事業の総合調整及び評価の統括に関する事。
- 消防施設整備及び消防設備整備補助事業の統括に関する事。
- 消防組織及び消防力の配置計画に関する事。
- 消防経営戦略会議に関する事。
- 定員管理に関する事。
- 消防情報の収集，分析及び処理並びに統計の統括に関する事。
- 消防広報の統括に関する事。
- 消防業務に係る危機管理計画の総合調整に関する事。
- 消防業務に係る危機管理の初動体制及び措置の統制に関する事。
- コンプライアンスの推進に関する事。

総務担当

- 条例，規則，訓令等の総合調整及び制定改廃の手續に関する事。
- 儀式，渉外及び消防協力者の表彰に関する事。
- 消防事業の国際交流に関する事。
- 公印に関する事。
- 文書の收受，発送及び保存に関する事。
- 文書事務の指導及び統括に関する事。
- 個人情報保護の統括に関する事。
- 情報公開の統括に関する事。
- 消防長会，消防協会等に関する事。
- 予算及び決算の総合調整に関する事。
- 消防庁舎及び消防団の施設の建設及び維持管理に関する事。
- 公有財産の取得，維持管理及び処分に関する事（他の課等の所管に属するものを除く。）。
- 消防局内の庶務に関する事。
- その他他の課等の所管に属しない事項に関する事。

消防職員課

人事担当

- 職員の任用及び配置に関する事。
- 職員の分限，懲戒，退職及び賞罰に関する事。
- 職員の服務及び人事評価制度に関する事。
- 消防職員委員会に関する事。
- 職員の表彰に関する事。
- 職員の人材育成及び研修の統括に関する事。

給与厚生担当

- 職員の給与，手当等の支給に関する事。
- 職員の公務災害補償に関する事。

- 職員の福利厚生に関すること。
- 職員の安全衛生及び健康管理に関すること。
- 職員の貸与品に関すること（他の課等の所管に属するものを除く。）。

消 防 団 課

消 防 団 担 当

- 消防団の運営に係る施策の企画及び調整に関すること。
- 消防団の予算に関すること。
- 消防団員の公務災害補償に関すること。
- 消防団員の手当，退職報償金等の支給に関すること。
- 消防団の表彰等に関すること。
- 消防団員の研修及び安全管理に関すること。
- 柏市消防協力隊に関すること。

火 災 予 防 課

火 災 予 防 担 当

- 火災予防に係る施策の企画及び調整に関すること。
- 火災予防思想の普及及び啓発の統括に関すること。
- 防火防災組織等の育成等の統括に関すること。
- 火災の原因及び損害調査業務の統括に関すること。
- 火災調査業務の研修及び技術指導並びに調査研究に関すること。
- 火災統計に関すること。
- 火災の証明等に関すること。
- 消防音楽隊に関すること。
- 防火管理・防災管理及び自衛消防業務の講習に関すること。
- 予防業務の研修及び指導並びに調査研究に関すること。
- 住宅防火対策の統括に関すること。
- 火災予防に係る広報に関すること。
- 防災表示者認定申請に対する意見書に関すること。
- 防火安全協会に関すること。

機 動 査 察 隊

- 防火対象物（危険物製造所等を除く。）の査察業務の統括に関すること。
- 査察業務の計画の統括並びに研修及び技術指導に関すること。
- 消防対象物の違反処理に関すること。
- 防火対象物の定期点検に関すること。
- 旅館，ホテル等の防火安全の意見書等に関すること。
- 防火管理業務及び防火管理業務上の指導及び届出に関すること。
- 消防用設備等の点検及び維持管理の指導に関すること。
- 裸火，喫煙及び危険物持込等の制限区域の指定に関すること。

設 備 担 当

- 建築確認等に関する同意等に関すること。
- 消防用設備等の設置の指導及び検査に関すること。
- 防火対象物の火災及び人命危険の予防措置に関すること。
- 電気設備，火気使用設備等の火災予防措置に関すること。
- 防火対象物の使用開始に関すること。

危険物担当

- 危険物製造所等の許可，認可，承認等に関する事。
- 危険物製造所等の査察に関する事。
- 液化石油ガス施設等の意見書に関する事。
- 危険物取扱者の指導講習に関する事。

警 防 課

警防担当

- 警防業務に係る施策の企画及び調整に関する事。
- 消防部隊運用計画の策定に関する事。
- 災害対策の統括に関する事。
- 水災，土砂災害等の消防活動対策の統括に関する事。
- 災害警備の統括に関する事。
- 消防相互応援協定に関する事。
- 消防水利に係る財産に関する事。
- 消防水利の整備及び維持補修の統括に関する事。
- 指定消防水利に関する事。
- 宅地開発事業に係る消防水利及び消防活動空地等の指導に関する事。

装備担当

- 消防車両，消防機械器具等の配備に関する事。
- 消防車両，消防機械器具等の整備及び維持管理の統括に関する事。
- 消防車両，消防機械器具等の研究及び研修に関する事。

救助担当

- 救助業務の計画及び調整に関する事。
- 特殊災害等に係る消防活動の計画及び調整に関する事。
- 緊急消防援助隊に関する事。
- 国際消防救助隊に関する事。

情報システム担当

- 消防指令・通信業務に係る施策の企画及び調整に関する事。
- 高機能消防指令システムの整備の推進に関する事。
- 消防情報指令システムの整備及び運用管理の統括に関する事。
- 指令業務の統計に関する事。
- 消防通信施設及び設備の維持管理に関する事。
- 柏市・我孫子市消防通信指令事務協議会の管理及び執行に関する事（通信指令に関するものを除く。）。

指令管制担当

- 災害通報の受付及び出場指令に関する事。
- 消防部隊等の指令管制に関する事。
- 災害及び気象等の情報の収集及び伝達に関する事。
- 柏市防災行政無線（遠隔制御装置の操作に関するものに限る。）及び千葉県防災行政無線に関する事。
- 救急医療情報等に関する事。

- 災害の速報及び関係機関への連絡に関する事。
- 火災警報に関する事。
- 消防通信の運用、統制及び指導に関する事。
- 消防通信施設及び設備の運用管理に関する事。
- 指令業務の研修に関する事。
- 柏市・我孫子市消防通信指令事務協議会の管理及び執行に関する事（通信指令に関するものに限る。）。

救 急 課

救急担当

- 救急業務に係る施策の企画及び総合調整に関する事。
- 救急業務の高度化に関する事。
- メディカルコントロール体制に関する事。
- 救急活動技術等に係る研修及び訓練計画の統括に関する事。
- 救急隊員の養成及び教育に関する事。
- 救急活動の安全管理及び危機管理の統括に関する事。
- 救急資機材等の整備及び維持管理の統括に関する事。
- 救急業務の統計及び搬送証明に関する事。
- 救急医療機関等との連絡調整に関する事。
- 茨城県高速自動車道等消防協議会に関する事。
- 患者等搬送事業の指導及び認定に関する事。

救急指導担当

- 応急手当の普及及び啓発の統括に関する事。
- 市民等の救急指導に関する事。
- 救命講習資機材の整備及び維持管理の統括に関する事。

指揮調査課

訓練担当

- 消防活動技術に係る研修及び訓練計画の統括並びに指導に関する事。
- 消防職員の安全管理の統括に関する事。
- 消防活動技術に係る調査研究に関する事。
- 消防車両等の安全運転の統括に関する事。
- 柏市消防訓練センターに関する事。

指揮訓練担当

- 災害現場活動の指揮、統制及び指揮支援に関する事。
- 消防活動の計画及び調整に関する事。
- 消防活動の評価及び指導に関する事。
- 消防活動の統計に関する事。
- 救助業務の統計に関する事。

指揮調査担当

- 災害活動現場の指揮、統制及び指揮支援に関する事。
- 火災の原因及び損害の調査に関する事。

消防署・分署分掌事務

消 防 署

庶務担当

- 公印の管理に関する事。
- 管轄署所の事務事業の調整及び進行管理に関する事。
- 文書の收受及び保存に関する事。
- 個人情報保護及び情報公開に関する事。
- 職員の勤務配置に関する事。
- 職員の研修及び人材育成に関する事。
- 職員の福利厚生に関する事。
- 庁舎及び物品の維持管理に関する事。
- 職員の安全衛生及び健康管理に関する事。
- 消防統計に関する事。

火災予防担当

- 火災予防思想の普及及び啓発に関する事。
- 防火防災組織等の育成等に関する事。
- 予防業務の研修に関する事。
- 住宅防火対策に関する事。
- 査察業務の計画並びに研究及び技術研修に関する事。
- 防火対象物の査察及び定期点検に関する事。
- 消防対象物の違反処理に関する事。
- 防火管理業務及び防災管理業務に係る指導に関する事。
- 柏市火災予防条例（昭和37年柏市条例第2号。以下「火災予防条例」という。）に基づく各種届出（火災予防条例第43条、第45条及び第45条の2の規定による届出を除く。）に関する事。
- 予防関係の各種届出に関する事。
- 火災の原因及び損害の調査に関する事。
- 火災の証明に関する事。
- 建築確認等に関する同意等に関する事。
- 消防広報に関する事。

警防担当

- 水火災等の災害に係る消防活動の計画の立案に関する事。
- 災害対策及び災害警備に関する事。
- 消防活動技術等に係る研究並びに研修及び訓練計画に関する事。
- 消防活動に係る訓練及び演習に関する事。
- 火災予防条例第45条及び第45条の2の規定による届出に関する事。
- 圧縮アセチレンガス等の消防活動阻害物資の届出に関する事。
- 消防団員の訓練及び技術研修に関する事。
- 消防水利に関する事。
- 消防車両、消防機械器具等の維持管理に関する事。
- 消防車両の安全運転に関する事。
- 消防通信設備の維持管理及び支援情報のデータ管理に関する事。

救急担当

- 救急業務に関する事。

- 救急活動技術等に係る研究並びに研修及び訓練計画に関すること。
- 応急手当の普及及び啓発に関すること。
- 救急資機材等の維持管理に関すること。

救助担当（旭町消防署を除く。）

- 救助業務に関すること。
- 救助活動技術に係る研究並びに研修及び訓練計画に関すること。
- 救助資機材の維持管理に関すること。

分 署

- 分署の事務事業の調整及び進行管理に関すること。
- 職員の研修及び人材育成に関すること。
- 職員の福利厚生に関すること。
- 庁舎及び物品の維持管理に関すること。
- 職員の安全衛生及び健康管理に関すること。
- 消防統計に関すること。
- 火災予防思想の普及及び啓発に関すること。
- 防火防災組織等の育成等に関すること。
- 住宅防火対策に関すること。
- 査察業務の計画並びに研究及び技術研修に関すること。
- 防火対象物の査察に関すること。
- 消防対象物の違反処理に関すること。
- 火災予防条例第45条の規定による届出に関すること。
- 圧縮アセチレンガス等の消防活動阻害物資の届出に関すること。
- 火災の原因及び損害の調査に関すること。
- 消防広報に関すること。
- 水火災等の災害に係る消防活動の計画の立案に関すること。
- 災害対策及び災害警備に関すること。
- 消防活動技術等に係る研究並びに研修及び訓練計画に関すること。
- 消防活動に係る訓練及び演習に関すること。
- 消防団員の訓練及び技術研修に関すること。
- 消防水利に関すること。
- 消防車両、消防機械器具等の維持管理に関すること。
- 消防車両の安全運転に関すること。
- 消防通信設備の維持管理及び支援情報のデータ管理に関すること。
- 救急業務に関すること。
- 救急活動技術等に係る研究並びに研修及び訓練計画に関すること。
- 応急手当の普及及び啓発に関すること。
- 救急資機材等の維持管理に関すること。

消 防 職 員 配 置 状 況

(平成30年4月1日現在)

区 分	計	消防正監	消防監					消防司令長			消防司令			消防司令補	消防士長	消防副士長	消防士	そ の 他 の 職 員
		消防局長	副局長	参事	課長	署長	管理 副参事	統括 指揮監	予防 指導長	分署 長	機 動 査 察 隊 長	主 指 揮 監 幹	当 務 長	副 主 幹	副 主 査	主 任	消 防 副 士 長	消 防 士
合 計	502 (23)	1 (0)	2 (0)	2 (0)	4 (0)	4 (0)	7 (1)	6 (0)	11 (0)		38 (0)	21 (0)	29 (0)	96 (4)	135 (6)	0 (0)	146 (12)	0 (0)
消 防 局	5	1	2	2														
企 画 総 務 課	7				1		1				1		1	2	1			
消 防 職 員 課	16 (4)				1		1				3		1	4 (1)	3 (1)		3 (2)	
消 防 団 課	6				1						1			1	3			
火 災 予 防 課	15 (1)			1			2 (1)				2		2	1	4		3	
警 防 課	32 (3)		1				2	3			7			9 (2)	9 (1)		1	
救 急 課	10 (1)			1			1				1		1	1 (1)	5			
指 揮 調 査 課	26				1			3			7		3	6	3		3	
消 防 局 計	114 (9)	1 (0)	2 (0)	2 (0)	4 (0)	0 (0)	7 (1)	6 (0)	0 (0)		22 (0)	0 (0)	8 (0)	24 (4)	28 (2)	0 (0)	10 (2)	0 (0)
西 部 消 防 署	55 (3)					1			1		4		4	13	18 (2)		14 (1)	
消 防 特 殊 機 動 部 隊	35												3	10	11		11	
富 勢 分 署	26 (3)								1			3		6	6 (1)		10 (2)	
た な か 分 署	29 (2)								1			3		7	8		10 (2)	
東 部 消 防 署	65 (0)					1			1		4		9	8	20		22	
逆 井 分 署	27 (3)								1			3	1	5	5		12 (3)	
光 ケ 丘 分 署	26								1			3		6	5		11	
旭 町 消 防 署	42					1			1		4		4	6	8		18	
西 原 分 署	29 (3)								1			3		6	9 (1)		10 (2)	
沼 南 消 防 署	44 (0)					1			1		4		3	6	14		15	
高 柳 分 署	29								1			3		5	9		11	
手 賀 分 署	16								1			3		4	5		3	
消 防 署 計	388 (14)	0 (0)	0 (0)	0 (0)	0 (0)	4 (0)	0 (0)	0 (0)	11 (0)		16 (0)	21 (0)	21 (0)	72 (0)	107 (4)	0 (0)	136 (10)	0 (0)

※1 ()内は女性職員を示します。

※2 副局長のうち1名は危機統制監を、1名は警防課長を兼ねます。

※3 参事のうち1名は火災予防課長を、1名は救急課長を兼ねます。

※4 消防団課、火災予防課、警防課、救急課、指揮調査課、西部消防署、たなか分署、東部消防署、旭町消防署、西原分署、沼南消防署及び高柳分署には再任用職員が含まれています。

※5 消防特殊機動部隊の消防職員数は、西部消防署の消防職員の内数です。

Ⅱ 総務



市予算と消防予算

	一般会計 (千円)	消防費 (千円)	割合	常備消防費 (千円)	非常備消防費 (千円)	消防施設費 (千円)	水防費 (千円)
平成26年度	114,350,000	5,900,458	5.2%	5,166,481	114,156	619,186	635
平成27年度	122,220,000	5,605,113	4.6%	4,852,339	116,503	635,629	642
平成28年度	124,570,000	5,774,075	4.6%	5,095,335	126,501	551,602	637
平成29年度	122,730,000	5,101,831	4.2%	4,737,269	123,483	240,444	635
平成30年度	124,460,000	5,169,347	4.2%	4,697,702	140,286	330,695	664

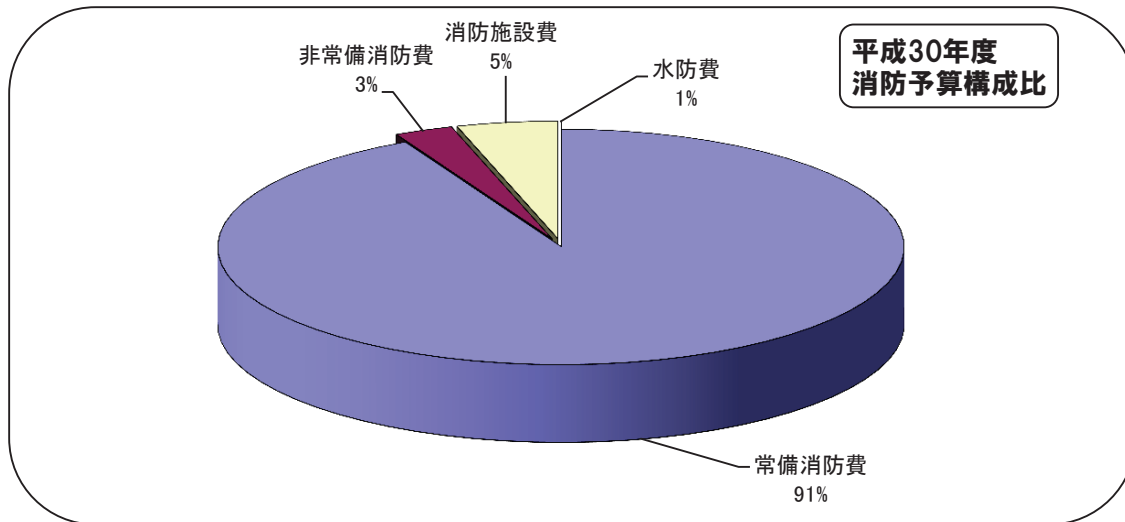

	消防費 (千円)	前年比 (千円)		人口	1人当たり (円)	世帯数	1世帯当たり (円)
平成26年度	5,900,458	731,111	14.1%	406,973	14,498	169,020	34,910
平成27年度	5,605,113	△295,345	△5.0%	409,447	13,689	171,965	32,594
平成28年度	5,774,075	168,962	3.0%	415,300	13,903	176,975	32,627
平成29年度	5,101,831	△672,244	△11.6%	418,824	12,181	180,484	28,267
平成30年度	5,169,347	67,516	1.3%	422,385	12,238	183,893	28,111

※ 人口、世帯数は各年4月1日常住人口調査データを使用しています。

消防職員階級別構成比の推移

	定員	実員	消防正監	消防監	消防司令長	消防司令	消防司令補	消防士長	消防副士長	消防士	その他の職員
平成21年度	433	436	1	7	33	93	168	72	2	60	
平成22年度	433	451	1	7	31	99	156	73	1	82	1
平成23年度	433	464	1	7	30	109	153	70		93	1
平成24年度	448	471	1	8	33	110	148	68	3	99	1
平成25年度	448	476	1	6	34	107	138	76	2	111	1
平成26年度	448	482	1	6	33	110	132	82	2	115	1
平成27年度	448	485	1	4	27	113	120	93	2	125	
平成28年度	448	495	1	5	29	107	112	104	2	135	
平成29年度	448	498	1	12	23	93	102	119		148	
平成30年度	450	502	1	12	24	88	96	135		146	

消防職員採用試験状況

	受験者	合格者										合格倍率
		計	18歳	19歳	20歳	21歳	22歳	23歳	24歳	25歳	26～30歳	
平成20年度	216	21			1	1	5	4	3	3		10.3倍
平成21年度	57	19	3		5		4	5	4		3	3.0倍
平成22年度	131	20	4		1		7	3	2		2	6.6倍
平成23年度	94	18	4	3			3	6	1	1	2	5.2倍
平成24年度	99	12	3		1	2	7	2	1	1	1	8.3倍
平成25年度	50	21	2	2			3	1	1	1	2	2.4倍
平成26年度	81	23	3	1	1	1	7	5	1	2		3.5倍
平成27年度	79	23	6		4	2	6	4	1			3.4倍
平成28年度	91	28	12	1	4		9	2				3.3倍
平成29年度	90	27	10	2	2		8	1	2	2		3.3倍

※ 合格者の年齢は入庁年4月1日現在の年齢を示しております。

消防職員年齢現況

(平成30年4月1日現在)

	計	消防正監	消防監	消防司令長	消防司令	消防司令補	消防士長	消防副士長	消防士	その他の職員
計	502人	1人	12人	24人	88人	96人	135人	0人	146人	0人
平均	39.3歳	58.0歳	57.3歳	55.1歳	48.7歳	46.2歳	40.5歳		23.5歳	
18歳	10人								10	
19歳	15人								15	
20歳	9人								9	
21歳	8人								8	
22歳	16人								16	
23歳	18人								18	
24歳	15人								15	
25歳	21人						2		19	
26歳	14人								14	
27歳	10人						6		4	
28歳	13人						9		4	
29歳	18人						11		7	
30歳	8人						7		1	
31歳	17人						16		1	
32歳	14人						11		3	
33歳	10人						9		1	
34歳	11人					2	8		1	
35歳	8人					6	2			
36歳	3人					1	2			
37歳	13人					9	4			
38歳	9人					7	2			
39歳	4人					3	1			
40歳	5人				1	4				
41歳	3人				1	2				
42歳	7人				4	2	1			
43歳	14人				8	5	1			
44歳	5人				3	1	1			
45歳	8人				7	1				
46歳	24人				14	9	1			
47歳	9人			1	6	2				
48歳	8人				4	3	1			
49歳	14人				6	6	2			
50歳	10人				6	2	2			
51歳	3人			2	1					
52歳	12人			2	6	4				
53歳	9人		1	1	5	2				
54歳	4人				2	2				
55歳	12人		1	4	2	5				
56歳	11人		1	5	3	2				
57歳	20人		3	6	3	8				
58歳	11人	1	1	3	2	4				
59歳	13人		5		4	4				
60歳	6人						6			
61歳	10人						10			
62歳	7人						7			
63歳	11人						11			
64歳	2人						2			

0人 20人 40人

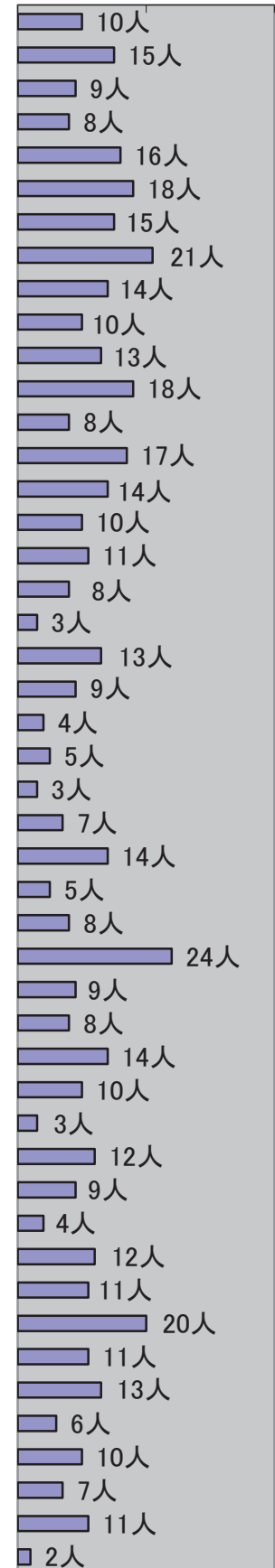

消防職員勤続年数現況

(平成30年4月1日現在)

	計	消防正監	消防監	消防司令長	消防司令	消防司令補	消防士長	消防副士長	消防士	その他の職員
計	502人	1人	12人	24人	88人	96人	135人	0人	146人	0人
平均	16.5年	41.0年	39.3年	36.3年	29.6年	26.7年	9.0年		3.6年	
1年	35人						(6)		29	
2年	39人						(10)		29	
3年	31人						(7)		24	
4年	34人						(11)		23	
5年	11人						(2)		9	
6年	21人						10		11	
7年	14人						5		9	
8年	20人						15		5	
9年	26人						19		7	
10年	14人						14			
11年	9人						9			
12年	6人						6			
13年	11人					6	5			
14年	7人					5	2			
15年	5人					2	3			
16年	7人					5	2			
17年	5人					5				
18年	4人					4				
19年	6人					2	4			
20年	1人					1				
21年	2人					1	1			
22年	8人					4	4			
23年	2人					1	1			
24年	0人									
25年	16人			1	9	5	1			
26年	21人				10	9	2			
27年	9人				7	1	1			
28年	9人			1	6		2			
29年	23人				15	6	2			
30年	7人			2	3	2				
31年	2人				1		1			
32年	13人				4	9				
33年	2人				2					
34年	1人				1					
35年	14人			3	7	4				
36年	7人		1	2	2	2				
37年	4人		1		2	1				
38年	14人		1	6	2	5				
39年	22人		2	8	5	7				
40年	12人		5	1		6				
41年	5人	1	1		2	1				
42年	3人		1		1	1				

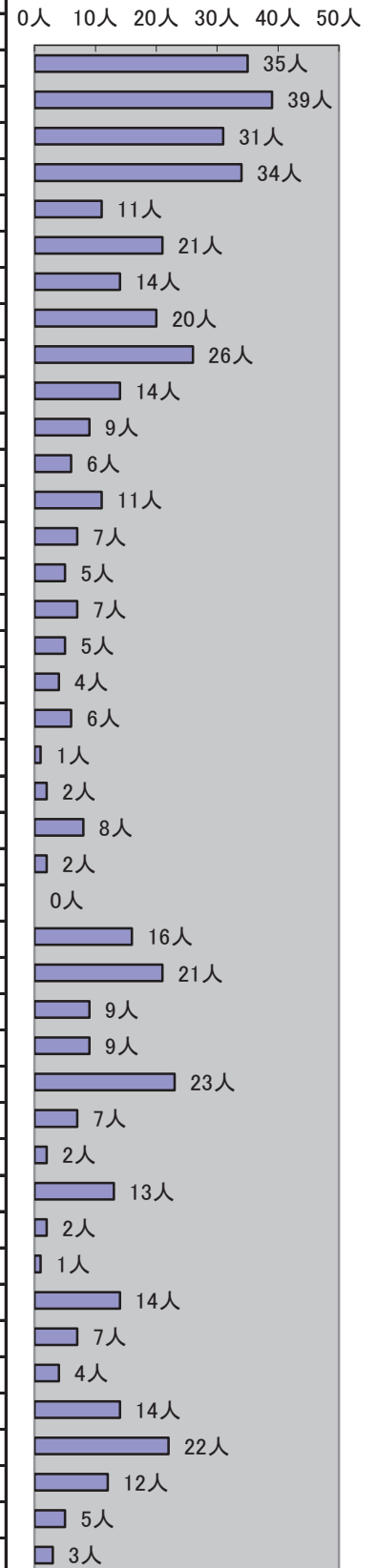

※1 平均は全体または各階級の平均年数を示し、年数は未満で表しています。

※2 再任用者(36名)の勤続年数は、再任用をした日から換算しています。

教育研修実施状況

(平成29年度中)

		実施回数	受講人員	消防正監	消防監	消防司令長	消防司令	消防司令補	消防士長	消防副士長	消防士
合計		193	1,182		9	56	221	208	258		430
消大 消防校	幹部科	1	1				1				
	火災調査科	1	1				1				
	女性活躍推進コース	1	1						1		
	高度救助・特別高度救助	1	1					1			
	小計	4	4				2	1	1		
消防学校	初任科	2	23								23
	救急科	2	7								7
	救助科	1	2						2		
	予防査察科	1	2						1		1
	火災調査科	1	2						2		
	訓練指導科	1	3					1	2		
	危険物科	1	1								1
	中級幹部科	1	1				1				
	処置範囲拡大2行為追加講習	4	11					2	8		1
小計	14	52				1	3	15		33	
資格 取得 講習	救急救命東京研修所	2	2						1		1
	指導救命士養成研修	2	2				2				
	JPTECプロバイダーコース	2	6					1	1		4
	衛生管理者	1	4				1	3			
	第二種酸素欠乏危険作業主任者技能講習	1	2						2		
	大型自動車運転免許	1	20						1		19
	小型船舶(2級)	1	2					1			1
	小型船舶(特殊)	1	2						1		1
	玉掛技能講習会	1	3						3		
	小型移動式クレーン運転技能講習	1	3						3		
	足場組立作業主任者技能講習	1	1						1		
	第一種消防設備点検資格者講習	1	2						1		1
小計	15	49				3	5	14		27	
病院研修	救急科病院研修	2	7								7
	救急隊員病院研修	1	45				8	17	9		11
	救急救命士就業前病院研修	1	4						2		2
	気管挿管病院研修	8	8					1	6		1
	小計	12	64				8	18	17		21
市町村 アカデミー	組織マネジメント	1	1			1					
	職員のメンタルヘルスとモチベーション向上	1	1				1				
自治 センター 研修	危機管理・マスコミ対応研修	1	1			1					
	折衝・交渉能力向上研修	1	1						1		
	女性活躍推進研修	1	2						1		1
	人事評価者研修	1	1			1					
	給与事務研修	1	1					1			
	コンプライアンス研修	1	1				1				
	ハラスメント防止研修	1	1				1				
	女性リーダースキルアップ研修	1	1						1		
	メンタルヘルス(セルフケア)研修	1	1					1			
	モチベーションアップ研修	1	1					1			
	コミュニケーションスキルアップ研修	1	1					1			
	クレーム対応(組織編)研修	1	1					1			
	公開セミナー「職場におけるバカの壁」	1	7		1		2	1	2		1
その他 局外 研修	消防職員等ハラスメント研修会	1	4			4					
	消防職員の参事ストレス初級研修第21期	1	1					1			
	安全衛生推進協会主催研修	3	8				6	2			
	千葉県救急医療研究会	1	13					5	8		
	救急隊員学術研究会	1	12					2	4		6
	救急搬送症例検討会	2	36				9	9	9		9
	テクニカル・ロープレスキュー講習会	1	1						1		
	都道府県ハラスメント等相談窓口相談員研修会	1	2				1	1			
女性消防吏員活躍推進研修会	1	2				1	1				
予防事務研修	1	1				1					

その他局外研修	消防大学校特別講習会	1	3			1	1	1		
	PWCドライバー-LV1・レスキュードライバー-LV1	1	2					1		1
	防災講演会(スエヒロ株)	1	3					3		
	調査技術会議	1	2			1				1
	火災調査研究発表会	1	5			1				4
	危険物保安技術協会主催研修	4	5			1		1		3
	千危安事務局研修会	1	1			1				
	予防技術研修会	1	3			2		1		
	火災科学セミナー	1	5	1		1	1	2		
	火災学会講演討論会	1	3			1		1		1
	日本消防設備安全センター主催研修会	4	7				1	4		2
	実務講習会	1	1				1			
	公演討論会	1	5			1	1	2		1
	ハロン消火剤と予防行政に関わる研修会	1	1							1
	千葉県防災情報システム操作研修	1	2			2				
	全国女性消防操法大会指導員研修会	1	1			1				
	防災啓発中央研修会	1	1		1					
	CBRNE災害対処千葉連携研修会	2	4				1	2		1
	職員採用における課題とその解決策	1	2		1	1				
	不正・不祥事防止とコンプライアンス強化のあり方	1	1		1					
	消防技術安全所検証・研究成果発表	1	3					2		1
	サイバー攻撃をめぐる情勢とその対策について	1	2			1	1			
	NIRS放射線事故初動セミナー	1	1			1				
	異常時総合訓練	1	2				1	1		
	予防事務研修(火災調査)	3	6			3		3		
	これからの人材育成	1	4		1	3				
安全運転実技指導員課程	1	2			2					
小計	64	179		2	11	47	37	49	33	
消防局内研修等(主管課研修)	職員階層別研修	3	36			11	8	17		
	ハラスメント防止研修	1	49		5	34	10			
	採用職員指導担当者研修	1	24					2		22
	千葉県消防職員意見発表会視察研修	1	14							14
	予防業務オープンカレッジ研修	33	85				1	17		67
	救急行政(業務)研修会	3	79	4	13	27	11	14		10
	火災防ぎょう研修	3	21		3	7	3	5		3
	気象に関する研修会	1	81	2	2	16	13	19		29
	消火栓等取扱い実地訓練	9	26				6			20
	消防局危機管理研修	1	17		17					
	健康管理研修(柏厚生病院)	1	43	1	3	8	8	10		13
	柏市消防局人事評価制度研修	2	40			22	18			
	放射線事故初動対応訓練	1	71		2	11	17	13		28
	基礎消防救助技術訓練	3	35							35
	救急隊員実務研修会	3	101			9	26	29		37
	通信指令員の救急に係る教育	6	21			6	6	9		
	救急隊階層別研修	3	38			9	9	10		10
	緊急自動車運転技能講習	9	53				8	17		28
小計	84	834		7	45	160	144	162	316	

消防局内研修等(所属研修)	区分	回数	人員	区分	回数	人員
	安全運転研修	101	788	警防計画研修	61	220
救助業務研修	87	650	服務・倫理研修	73	489	
予防業務研修	333	2,532	コンプライアンス研修	11	84	
警防業務研修	334	2,335	接遇研修	11	74	
安全管理研修	27	217	指令業務研修	12	71	
救急業務研修	169	1,091	例規関係研修	97	697	
情報通信研修	21	152	安全衛生研修	24	186	
高圧ガス保安教養	9	71	プレゼンテーション研修	3	16	
NBC特殊災害研修	39	266	コンプライアンス研修	11	84	
KEMS・環境管理研修	16	106	勤務管理システム	8	72	
J P T E C 研修	5	46	ハラスメント研修	22	183	
公文書管理研修	13	91	小計	1,487	10,521	

研修合計	
総実施回数	1,680 回

総受講人員	11,703 人
-------	----------

消防職員所持免許・資格状況

(平成30年4月1日現在)

	計	企画 総務課	消防 職員課	消防 団課	火災 予防課	警 防課	救 急課	指 揮 調 査 課	西 部 消 防 署	富 勢 分 署	た な か 分 署	東 部 消 防 署	逆 井 分 署	光 ヶ 丘 分 署	旭 町 消 防 署	西 原 分 署	沼 南 消 防 署	高 柳 分 署	手 賀 分 署	
救急救命士	103		3			6	8		8	9	6	12	7	7	7	7	8	7	8	
救急Ⅱ課程資格者	60	2	2	1	1	3	6	1	7	1	7	4		3	5	6	5	5	1	
救急標準課程資格者	104	2	3	2	2	14	1	10	7	6	3	11	5	6	10	4	5	6	7	
救急科資格者	87		3		3	7	2	8	12	7	6	12	5	3	4	3	4	4	4	
応急手当指導員	262	4	8	2	4	5	21	11	33	15	15	34	16	11	25	14	20	14	10	
J P T E C	プロバイダー	134	1	3		3	10	2	3	25	5	4	20	5	7	11	6	16	6	7
	プレインストラクター	5										2		1	1		1			
	インストラクター	20					2		2	1	2	3	3	3		2		2		
ICLSインストラクター	23					1	4		4		2	4	1	2	1			4		
衛生管理	40	3	2	1	4	4	1	1	1	4	1	7		1	3	2	2		3	
消防設備点検資格者	第1種	28	1	1		7	3		5	1	2		3		2		3			
	第2種	9	1	1			1		1	2					1		2			
防火対象物点検資格者	1											1								
防災管理点検資格者	1														1					
消防設備士免状	甲種特類	1	1																	
	甲種1類	2	1							1										
	甲種2類	2	1							1										
	甲種3類	1	1																	
	甲種4類	5	1				1			1									2	
	甲種5類	2	1							1										
	乙種1類	3				1	1					1								
	乙種2類	2				1	1													
	乙種3類	3				1	1					1								
	乙種4類	6				2	1					2						1		
	乙種5類	3				1	1					1								
	乙種6類	13				2	2	1	1	1	1	1	1	1		1			1	
	乙種7類	3				1	1				1									
陸上特殊無線技士	1級 (多重無線設備)	1				1														
	2級	129	4	5	2	3	19	4	10	12	4	8	13	3	5	10	6	9	6	6
	3級	285	3	10	2	10	11	5	15	36	16	11	47	17	15	21	15	31	12	8

小型船舶操縦免許	1 級	17					1		1	3	2	1		2		1		3	1	2
	2 級	91	1	3	2		7	2	7	9	4	6	15	8	3	7	4	7	4	2
	2 級 湖川小出力	6					1	1		1		2							1	
	特 殊	35				1	2		1	5	1	3	9	4	2			7		
危険物取扱者免状	甲 種	4					1		1				1							1
	乙種1類	22				1	4		2	4	2	1	1	1				3		3
	乙種2類	23				1	4		2	4	2	1	1	1			1	3		3
	乙種3類	41		1		2	4		2	4	4	1	4	3	3	1	1	6	2	3
	乙種4類	227	2	5	2	8	11	3	6	34	15	10	39	10	11	16	10	27	9	9
	乙種5類	23	1			2	4		2	1	2	1	2	1			1	3		3
	乙種6類	27	1			2	4		2	1	2	1	4	1	2		1	3		3
丙 種	47	2	1	1	2	5		7	4	1	2	5	5		3	2	2	3	2	
予 防 技 術 検 定	危 険 物	9				2	1				2		2			1		1		
	消防用設備等	16	1			4	2		1		1		4			2		1		
	防火査察	72	2	3	1	4	6	1	4	11	6		11	4	2	6	1	6	1	3
自動車運転免許	大型1種	335	6	11	6	12	26	5	22	38	17	20	40	15	13	24	18	31	17	14
	大型2種	12		1	1	1	1		2	1	1	1		1						2
	大型特殊	32		1			2		2	4	2	3	4	2		3	1	5	2	1
	けん引	18					2		3	1	2	1	1	3		1		3	1	
	中型1種	13		2		1				1	4			2		1	2			
	中型1種(8t)	327	9	12	6	11	29	10	23	36	14	18	38	13	12	23	18	25	18	12
	普通1種	137		5		4	1		3	16	9	7	24	10	10	12	8	17	8	3
自動車整備士	2 級	1					1													
	3 級	1						1												
日赤水上安全法救助員	15		1					1		2		5	2	1	1		1	1		
電 気 工 事 士	3									1		1	1							
ガス溶接資格者	68	1	5	1		6	1	9	6	3	3	10	4	2	3	2	3	5	4	
足場組立作業主任者	29	1			1	2		5	4	1	2	6	1		1		3		2	
玉掛技能資格者	75	1	4	1	1	6	1	11	11	2	3	13	3		3		12	2	1	
小型移動式クレーン	68	1	3		1	6	1	12	10	2	2	13	2		2	1	10	1	1	
乙種火薬類取扱保安責任者	2					1												1		
酸素欠乏硫化水素危険作業主任者	70	1	3		1	7		13	7	1	4	13	3	1	2	1	7	1	5	
高圧ガス製造保安責任者	8					1	1	1			2					1	1		1	
ボ イ ラ ー 技 士	1																	1		
測 量 士 補	1	1																		

消防職団員等表彰状況

(平成29年度中)

区 分		計	叙 勲・褒 章	消 防 庁 長 官	知 事	防 災 危 機 管 理 部 長	全 国 消 防 長 会 長	日 本 消 防 協 会 長	千 葉 県 消 防 協 会 長	東 葛 飾 支 部 長	市 長	消 防 局 長	消 防 団 長
消防職団員	特別功労				1				1		2		
	永年勤続			4	3		1						
	功 労				4				4	5	7		33
	功 績							1	1				
	精 績								2				
	精 勤				12				13	18	25	35	26
	表 彰 状												
そ の 他						17	1	13					
元消防職団員			3										
協力者	団 体											2	
	個 人											6	

※ 消防局長章及び消防団長章は精勤に区分しています。

消防職団員公務災害状況

区 分	計	発 生 原 因							傷 病							
		火 災	救 急 ・ 救 助	風 水 害	査 察 ・ 調 査	訓 練	作 業	通 勤	そ の 他	熱 傷	骨 折	捻 挫 ・ 脱 臼	挫 創 ・ 挫 傷	刺 創 ・ 切 創	打 撲 ・ 擦 過 傷	そ の 他
平成 24 年度	3		1					2						1	2	
平成 25 年度	3						2	1			1					2
平成 26 年度	5		3			1		1							2	2
平成 27 年度	8	4	1			1		2		1	1	1	1		1	3
平成 28 年度	7		1		2	1		2	1		1	2			1	3
平成 29 年度	3	1				1	1					1		1		1

III 予 防



防火対象物の現況

(平成30年4月1日現在)

区 分		計	西部消防署	富勢分署	たなか分署	東部消防署	逆井分署	光ヶ丘分署	旭町消防署	西原分署	沼南消防署	高柳分署	手賀分署
計		8,426	1,374	479	558	1,516	473	736	1,599	513	673	463	42
1	(イ)劇場・映画館等	15				9				4	2		
	(ロ)公会堂又は集会場	130	13	14	12	17	15	14	12	15	7	8	3
2	(イ)キャバレー・ナイトクラブ等	1				1							
	(ロ)遊技場又はダンスホール等	16	3	1	1	1	1	3	3		1	1	1
	(ハ)風俗営業店舗等												
	(ニ)カラオケBOX他総務省令で定めるもの	5	1		1	1		1			1		
3	(イ)待合・料理店等	1							1				
	(ロ)飲食店	159	26	7	5	32	7	9	43	9	12	8	1
4	百貨店・マーケット等	382	77	19	26	47	26	29	69	19	51	18	1
5	(イ)旅館・ホテル・宿泊所等	34	8	1	5	6			7		5	1	1
	(ロ)寄宿舎等又は共同住宅	3,621	475	229	173	701	228	412	867	129	218	189	
6	(イ)病院等又は助産所	104	7	8	4	18	4	11	23	14	11	4	
	(ロ)老人ホーム等(自力避難困難者入所施設)	118	15	8	13	10	12	14	15	10	13	7	1
	(ハ)老人福祉施設等(6項ロ以外)	175	22	13	18	17	12	14	29	13	19	18	
	(ニ)幼稚園・盲学校等	41	4	3	2	3	4	9	5	4	4	3	
7	小・中学校、高等学校等	361	25	11	19	49	23	56	52	72	35	12	7
8	図書館・美術館等	4		2		1			1				
9	(イ)蒸気浴場・熱気浴場等	3	2								1		
	(ロ)(イ)以外の公衆浴場	5				2	1		1			1	
10	車両の停車場等	5	1	1	1		1	1					
11	神社・寺院・教会等	55	7	7	1	9	7	1	7		6	5	5
12	(イ)工場又は作業場	491	210	23	56	12	24	11	34	43	47	21	10
	(ロ)映画スタジオ等												
13	(イ)自動車車庫又は駐車場	173	58	6	11	26	17	7	33	6	9		
	(ロ)飛行機等の格納庫	3										3	
14	倉庫	464	132	18	90	16	19	11	33	53	71	19	2
15	前各項に該当しない事業所	921	163	51	87	143	33	42	99	88	97	112	6
16	(イ)特定複合用途防火対象物	861	91	35	21	323	29	72	196	20	50	22	2
	(ロ)非特定複合用途防火対象物	267	34	21	5	71	10	19	69	14	13	10	1
16の2	地下街												
16の3	準地下街												
17	文化財建築物	10		1	7							1	1
18	延長50メートル以上のアーケード*	1				1							

防火対象物数の推移

(各年4月1日現在)

区分		平成21年	平成22年	平成23年	平成24年	平成25年	平成26年	平成27年	平成28年	平成29年	平成30年
計		7,089	7,334	7,245	7,520	7,729	7,869	8,040	8,243	8,234	8,426
1	(イ)劇場・映画館等	1	1	1	1	12	13	12	12	14	15
	(ロ)公会堂又は集会場	115	117	116	119	123	121	130	130	127	130
2	(イ)キャバレー・ナイトクラブ等	2	2	2	2	1	1	1	1	1	1
	(ロ)遊技場又はダンスホール等	22	21	21	20	21	16	17	18	17	16
	(ハ)風俗営業店舗等										
	(ニ)カラオケBOX他総務省令で定めるもの	6	5	5	7	7	5	6	5	5	5
3	(イ)待合・料理店等	1	1	1	1	1	1	1	1	1	1
	(ロ)飲食店	160	161	167	171	162	150	149	161	156	159
4	百貨店・マーケット等	315	335	339	359	353	356	359	377	381	382
5	(イ)旅館・ホテル・宿泊所等	45	49	46	42	42	39	39	40	34	34
	(ロ)寄宿舍等又は共同住宅	2,944	3,025	3,053	3,133	3,277	3,433	3,511	3,585	3,544	3,621
6	(イ)病院等又は助産所	86	104	110	106	108	108	97	99	103	104
	(ロ)老人ホーム等	50	54	56	51	63	67	96	104	110	118
	(ハ)老人福祉施設等(6項ロ以外)	80	84	85	108	120	129	139	145	154	175
	(ニ)幼稚園・盲学校等	49	58	58	57	55	54	53	53	51	41
7	小・中学校、高等学校等	333	373	374	389	375	377	353	360	365	361
8	図書館・美術館等	3	2	4	4	3	4	4	4	4	4
9	(イ)蒸気浴場・熱気浴場等	4	4	4	4	4	3	3	3	3	3
	(ロ)(イ)以外の公衆浴場	7	7	7	7	8	6	6	6	5	5
10	車両の停車場等	8	5	5	6	6	7	5	5	5	5
11	神社・寺院・教会等	46	51	44	51	48	45	48	53	55	55
12	(イ)工場又は作業場	658	674	569	666	666	590	513	513	492	491
	(ロ)映画スタジオ等										
13	(イ)自動車庫又は駐車場	56	56	55	74	91	108	138	145	156	173
	(ロ)飛行機等の格納庫	3	3	3	3	3	6	3	3	3	3
14	倉庫	409	408	388	417	434	401	419	427	441	464
15	前各項に該当しない事業場	719	744	716	733	748	806	851	888	903	921
16	(イ)特定複合用途防火対象物	763	786	809	779	786	805	850	852	846	861
	(ロ)非特定複合用途防火対象物	198	198	201	203	205	212	231	247	249	267
16の2	地下街										
16の3	準地下街										
17	文化財建築物	5	5	5	6	6	5	5	5	8	10
18	延長50メートル以上のアーケード	1	1	1	1	1	1	1	1	1	1

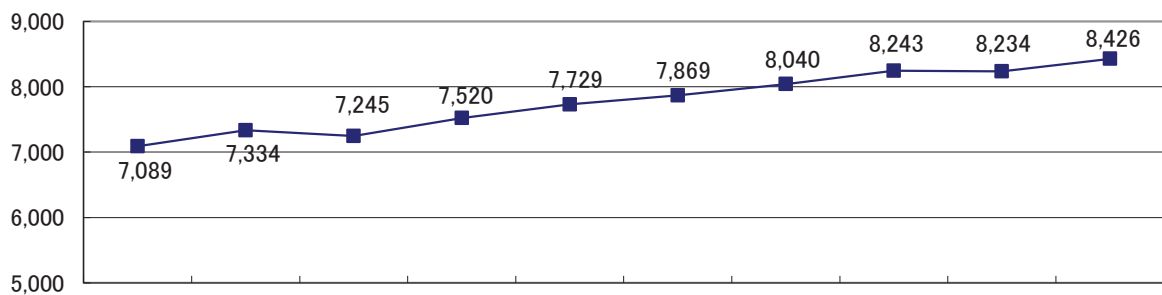

平成21年 平成22年 平成23年 平成24年 平成25年 平成26年 平成27年 平成28年 平成29年 平成30年

中高層建築物の現況

(平成30年4月1日現在)

区分	計	4F	5F	6F	7F	8F	9F	10F	11F	12F	13F	14F	15F以上
計	1,773	576	520	221	153	106	34	45	35	14	12	37	20
西部消防署管轄	397	143	124	40	23	15	11	9	8	3	3	8	10
東部消防署管轄	677	212	151	103	76	57	10	21	17	4	7	14	5
旭町消防署管轄	545	167	166	62	52	32	12	15	10	7	2	15	5
沼南消防署管轄	154	54	79	16	2	2	1						
1	(イ)劇場・映画館等	2	2										
	(ロ)公会堂又は集会場	7	2	3		2							
2	(イ)キャバレー・ナイトクラブ等	1			1								
	(ロ)遊技場又はダンスホール等												
	(ハ)風俗営業店舗等												
	(ニ)カラオケBOX他省令で定めるもの												
3	(イ)待合・料理店等												
	(ロ)飲食店	13	7	3	3								
4	百貨店・マーケット等	12	5	4		1	1		1				
5	(イ)旅館・ホテル・宿泊所等	15	3	5	2	2	1		1		1		
	(ロ)寄宿舍等又は共同住宅	889	240	290	75	72	61	23	30	30	11	10	34
6	(イ)病院等又は助産所	26	8	9	5	1	1	2					
	(ロ)老人ホーム等(自力避難困難者入所施設)	16	6	5	4	1							
	(ハ)老人福祉施設等(6項ロ以外)	3		2			1						
	(ニ)幼稚園・盲学校等												
7	小・中学校、高等学校等	90	55	16	11	8							
8	図書館・美術館等												
9	(イ)蒸気浴場・熱気浴場等												
	(ロ)(イ)以外の公衆浴場												
10	車両の停車場等												
11	神社・寺院・教会等												
12	(イ)工場又は作業場	22	16	4	2								
	(ロ)映画スタジオ等												
13	(イ)自動車車庫又は駐車場	21	8	8	4		1						
	(ロ)飛行機等の格納庫												
14	倉庫	31	12	12	6	1							
15	前各項に該当しない事業所	119	55	35	18	5	5	1					
16	(イ)特定複合用途防火対象物	399	122	101	73	44	26	7	11	3	3		2
	(ロ)非特定複合用途防火対象物	107	35	23	17	16	9	1	3	1		1	1

防火管理状況

(平成30年4月1日現在)

区分	防火対象物	防火管理者			消防計画			消防用設備等点検報告			
		◇対象数	届出数	比率	◇対象数	届出数	比率	◇対象数	◆報告数	比率	
計		8,426	3,043	2,365	77.7%	3,043	2,094	68.8%	8,018	3,609	45.0%
1	(イ)劇場・映画館等	15	15	4	26.7%	15	4	26.7%	15	6	40.0%
	(ロ)公会堂又は集会場	130	130	113	86.9%	130	113	86.9%	130	67	51.5%
2	(イ)キャバレー・ナイトクラブ等	1	1			1			1		
	(ロ)遊技場又はダンスホール等	16	16	13	81.3%	16	12	75.0%	16	10	62.5%
	(ハ)風俗営業店舗等				—			—			—
	(ニ)カラオケBOX他省令で定めるもの	5	5	4	80.0%	5	3	60.0%	5	4	80.0%
3	(イ)待合・料理店等	1	1	1	100.0%	1	1	100.0%	1	1	100.0%
	(ロ)飲食店	159	159	139	87.4%	159	116	73.0%	159	90	56.6%
4	百貨店・マーケット等	382	382	248	64.9%	382	237	62.0%	382	197	51.6%
5	(イ)旅館・ホテル・宿泊所等	34	34	30	88.2%	34	29	85.3%	34	19	55.9%
	(ロ)寄宿舍等又は共同住宅	3,621	757	593	78.3%	757	544	71.9%	3,598	1,528	42.5%
6	(イ)病院等又は助産所	104	51	44	86.3%	51	43	84.3%	103	65	63.1%
	(ロ)老人ホーム等(自力避難困難者入所施設)	118	106	98	92.5%	106	97	91.5%	110	80	72.7%
	(ハ)老人福祉施設(6項ロ以外)	175	100	98	98.0%	100	98	98.0%	154	104	67.5%
	(ニ)幼稚園・盲学校等	41	30	30	100.0%	30	26	86.7%	51	33	64.7%
7	小・中学校、高等学校等	361	101	99	98.0%	101	98	97.0%	324	143	44.1%
8	図書館・美術館等	4	2	1	50.0%	2	1	50.0%	4	2	50.0%
9	(イ)蒸気浴場・熱気浴場等	3	2	2	100.0%	2	2	100.0%	3	2	66.7%
	(ロ)(イ)以外の公衆浴場	5	4	2	50.0%	4	2	50.0%	5	2	40.0%
10	車両の停車場等	5	1	1	100.0%	1	1	100.0%	4	3	75.0%
11	神社・寺院・教会等	55	24	20	83.3%	24	15	62.5%	43	6	14.0%
12	(イ)工場又は作業場	491	62	56	90.3%	62	47	75.8%	492	183	37.2%
	(ロ)映画スタジオ等				—			—			—
13	(イ)自動車車庫又は駐車場	173	1	1	100.0%	1	1	100.0%	156	55	35.3%
	(ロ)飛行機等の格納庫	3			—			—	3	3	100.0%
14	倉庫	464	46	40	87.0%	46	35	76.1%	441	172	39.0%
15	前各項に該当しない事業所	921	249	195	78.3%	249	184	73.9%	752	295	39.2%
16	(イ)特定複合用途防火対象物	861	656	469	71.5%	656	335	51.1%	811	469	57.8%
	(ロ)非特定複合用途防火対象物	267	105	62	59.0%	105	47	44.8%	217	68	31.3%
16の2	地下街				—			—			—
16の3	準地下街				—			—			—
17	文化財建築物	10	2	2	100.0%	2	2	100.0%	3	2	66.7%
18	延長50メートル以上のアーケード	1	1	1	100.0%	1	1	100.0%	1		

◇対象数とは、届出または報告の義務を有する対象物数を示します。

◆報告数は、特定防火対象物は過去1年間に、非特定防火対象物は過去3年間に報告されている対象物数を示します。

防火管理講習会実施状況

(平成29年度中)

	回数	講習者数		回数	講習者数
計	2	246	甲種防火管理 新規講習	2	246
	回数	講習者数		回数	講習者数
乙種防火 管理講習	—	—	甲種防火管理 再講習	—	—

予 防 査 察 実 施 状 況

区 分		防 火 対 象 物 総 数	立 入 検 査 総 数	指 導 総 数	改 善 総 数	西 部 消 防 署 管 轄			
						防 火 対 象 物 数	立 入 検 査 数	指 導 件 数	改 善 件 数
計		8,426	814	416	245	2,409	210	146	105
1	(イ)劇場・映画館等	15							
	(ロ)公会堂又は集会場	130	9	7	4	39	2	1	1
2	(イ)キャバレー・ナイトクラブ等	1	5	1					
	(ロ)遊技場又はダンスホール等	16				5			
	(ハ)風俗営業店舗等								
	(ニ)カラオケBOX他省令で定めるもの	5	1	1	1	2	1	1	1
3	(イ)待合・料理店等	1							
	(ロ)飲食店	159	40	23	11	38	16	11	6
4	百貨店・マーケット等	382	128	87	50	122	47	37	29
5	(イ)旅館・ホテル・宿泊所等	34	39	24	10	14	10	10	3
	(ロ)寄宿舍等又は共同住宅	3,621	38	22	10	877	11	11	5
6	(イ)病院等又は助産所	104	11	11	7	19	3	3	2
	(ロ)老人ホーム等(自力避難困難者入所施設)	118	46	22	16	36	21	12	11
	(ハ)老人福祉施設等(6項ロ以外)	175	55	31	27	53	14	12	11
	(ニ)幼稚園・盲学校等	41	13	8	4	9	2	2	2
7	小・中学校、高等学校等	361	74	24	11	55	2		
8	図書館・美術館等	4				2			
9	(イ)蒸気浴場・熱気浴場等	3				2			
	(ロ)(イ)以外の公衆浴場	5							
10	車両の停車場等	5	3	2	2	3	3	2	2
11	神社・寺院・教会等	55				15			
12	(イ)工場又は作業場	491	35	22	11	289	12	8	4
	(ロ)映画スタジオ等								
13	(イ)自動車車庫又は駐車場	173	2			75			
	(ロ)飛行機等の格納庫	3							
14	倉庫	464	64	20	13	240	26	9	9
15	前各項に該当しない事業所	921	84	21	9	301	17	3	2
16	(イ)特定複合用途防火対象物	861	153	83	55	147	19	20	15
	(ロ)非特定複合用途防火対象物	267	14	7	4	60	4	4	2
16の2	地下街								
16の3	準地下街								
17	文化財建築物	10				6			
18	延長50メートル以上のアーケード	1							

(平成29年度中)

東 部 消 防 署 管 轄				旭 町 消 防 署 管 轄				沼 南 消 防 署 管 轄			
防 火 对 象 物 数	立 入 檢 査 数	指 導 件 数	改 善 件 数	防 火 对 象 物 数	立 入 檢 査 数	指 導 件 数	改 善 件 数	防 火 对 象 物 数	立 入 檢 査 数	指 導 件 数	改 善 件 数
2,725	151	75	39	2,112	270	119	72	1,180	183	76	29
9				4				2			
46	2	3	2	27	1	1	1	18	4	2	
1	5	1									
5				3				3			
2								1			
				1							
48	9	5	3	52	12	5	2	21	3	2	
102	31	19	8	88	36	21	9	70	14	10	4
6	7	3	2	7	9	7	2	7	13	4	3
1,341	8	2	1	996	14	8	4	407	5	1	
33	2	2	1	37	4	5	3	15	2	1	1
36	10	3	1	25	3	3	2	21	12	4	2
43	6	3	3	42	22	10	10	37	13	6	3
16	2	2		9	1			7	8	4	2
128				124	59	17	7	54	13	7	4
1				1							
								1			
3				1				1			
2											
17				7				16			
47				77	14	7	5	78	9	7	2
50				39				9	2		
								3			
46				86	21	4	3	92	17	7	1
218	3	2	1	187	12	2	1	215	52	14	5
424	64	30	17	216	57	26	21	74	13	7	2
100	2			83	5	3	2	24	3		
								4			
1											

消防訓練実施状況

区 分	対町 象 物 及 自 治 会 数	訓 回 練 数 実 合 施 計	訓 人 練 員 参 合 加 計	西部署管轄		東部署管轄	
				訓 練 実 施 回 数	訓 練 参 加 人 員	訓 練 実 施 回 数	訓 練 参 加 人 員
計	8,720	661	52,541	175	16,163	219	15,369
1	(イ)劇場・映画館等	15	1	10			
	(ロ)公会堂又は集会場	130	23	924	6	240	13
2	(イ)キャバレー・ナイトクラブ等	1					
	(ロ)遊技場又はダンスホール等	16					
	(ハ)風俗営業店舗等						
	(ニ)カラオケBOX他省令で定めるもの	5	1	200			1
3	(イ)待合・料理店等	1					
	(ロ)飲食店	159	3	12			
4	百貨店・マーケット等	382	18	1,267	1	10	6
	(イ)旅館・ホテル・宿泊所等	34	5	45	1	3	1
6	(ロ)寄宿舎等又は共同住宅	3,621	85	3,043	24	977	37
	(イ)病院等又は助産所	104	15	624	2	80	8
	(ロ)老人ホーム等(自力避難困難者入所施設)	118	55	2,385	21	795	18
	(ハ)老人福祉施設等(6項ロ以外の施設)	175	88	5,619	11	814	29
7	(ニ)幼稚園・盲学校等	41	61	7,074	16	1,908	27
	小・中学校、高等学校等	361	68	14,803	24	5,279	20
8	図書館・美術館等	4	1	20			1
9	(イ)蒸気浴場・熱気浴場等	3					
	(ロ)(イ)以外の公衆浴場	5					
10	車両の停車場等	5					
11	神社・寺院・教会等	55					
12	(イ)工場又は作業場	491	30	2,117	18	1,473	
	(ロ)映画スタジオ等						
13	(イ)自動車車庫又は駐車場	173					
	(ロ)飛行機等の格納庫	3					
14	倉庫	464	10	850	6	563	
15	全各項に該当しない事業所	921	39	2,458	8	450	9
16	(イ)特定複合用途防火対象物	861	68	4,318	12	1,215	20
	(ロ)非特定複合用途防火対象物	267	6	574			
16の2	地下街						
16の3	準地下街						
17	文化財建築物	10					
18	延長50m以上のアーケード	1					
町会・自治会	294	84	6,198	25	2,356	29	1,720

(平成29年度中)

旭町署管轄		沼南署管轄		訓練種別合計	消 火 訓 練	防 火 講 話	防 火 映 画	起 震 車 指 導	通 報 訓 練	避 難 訓 練	そ の 他
訓練実施回数	訓練参加人員	訓練実施回数	訓練参加人員								
152	13,127	115	7,882	3,059	832	491	158	92	390	731	365
		1	10	3	1				1	1	
1	50	3	50	67	19	4	4		16	14	10
				3			1	1		1	
2	8	1	4	8	3				2	3	
4	926	7	123	53	16	4		2	12	17	2
		3	36	27	4	15	4	1		1	2
22	864	2	50	344	90	56	2	11	50	71	64
5	369			35	10	4	1	2	5	9	4
10	729	6	290	216	57	34	2	4	53	58	8
26	1,770	22	943	280	101	16	4	14	50	64	31
9	1,084	9	944	319	30	95	94	6	28	22	44
15	3,147	9	1,938	150	17	21	26	5	7	21	53
				4	1				1	1	1
5	372	7	272	476	221	9	1	3	12	218	12
		4	287	32	9	3		1	6	9	4
5	234	17	1,374	333	73	57	4	5	59	72	63
23	1,907	13	532	207	53	26		11	50	54	13
6	574			15	2	2		4	3	3	1
19	1,093	11	1,029	487	125	145	15	22	35	92	53

建築同意等処理状況

(平成29年度中)

	計	確認申請	計画通知	許可申請	通知
計	2,401	459	10	25	1,907
新築	2,261	407	6	23	1,825
増築	58	34	4	2	18
改築					
その他	82	18			64

火災予防条例届出処理状況

(平成29年度中)

防火対象物使用開始届	644	変電設備	60	裸火等	125
炉	6	発電設備	14	火災とまぎらわしい煙, 又は火災を 発するおそれのある行為	164
厨房設備	1	蓄電池設備	12	煙火の打ち上げ等	52
温風暖房機	6	ネオン管灯設備		水道断水届	
ボイラー	10	気球(水素ガスを充填するもの)		道路工事届	326
乾燥設備	10	放電加工機		少量危険物	46
サウナ設備		ヒートポンプ冷暖房機	59	指定可燃物	11
給湯・湯沸設備	15	火花を生ずる設備		その他	256
				計	1,817

消防用設備等着工・設置届処理状況

(平成29年度中)

	計	消火設備							警報設備						避難設備		消 防 用 水	消火活動上 必要な施設				そ の 他 の 設 備
		消 火 器	屋 内 消 火 栓 設 備	ス プ リ ン ク ラ ー 設 備	特 殊 固 定 消 火 設 備	屋 外 消 火 栓 設 備	動 力 消 防 ポ ン プ	パ ッ ケ ー ジ 型 消 火 設 備	パ ッ ケ ー ジ 型 自 動 消 火 設 備	自 動 火 災 報 知 設 備	火 災 通 報 装 置	漏 電 火 災 警 報 器	ガ ス 漏 れ 火 災 警 報 設 備	非 常 警 報 設 備	非 常 放 送 設 備	避 難 器 具		誘 導 灯	連 結 散 水 設 備	連 結 送 水 管	非 常 コ ン セ ン ト	
着工届	486	23	48	15	1	3	3	7	236	32		1	8	23	38	25	3		12	4		4
設置届	1,329	265	27	75	20	4	2	5	410	51	3	1	30	82	66	225	3		14	4	7	35

危険物施設立入検査状況

(平成29年度中)

		施設数	実施件数				施設数	実施件数
計		401	198	取 扱 所	給油取扱所	屋 外	39	29
製 造 所		11	9			屋 内	3	5
貯 蔵 所	屋 内 貯 蔵 所	79	22			自 家 用	36	12
	屋 外 タ ン ク	30	17		第一種販売		5	
	屋 内 タ ン ク	2			第二種販売		1	
	地 下 タ ン ク	93	29		一 般 取 扱 所	詰 替 え	13	4
	簡 易 タ ン ク	1				充 て ん	3	2
	移 動 タ ン ク	38	44			ボ イ ラ ー	9	3
	屋 外 貯 蔵 所	8	2			そ の 他	30	20

危険物関係事務処理状況

(平成29年度中)

		処理件数				処理件数	
計		358		完 成 検 査 前 検 査	10		
				予 防 規 程 認 可	6		
設 置 許 可	製 造 所			仮 使 用 承 認	24		
	貯 蔵 所	9		仮 貯 蔵 ・ 取 扱 承 認	7		
	取 扱 所	1		品 名 数 量 変 更 届	15		
変 更 許 可	製 造 所	2		保 安 監 督 者	選 任 届	製 造 所	1
	貯 蔵 所	5				貯 蔵 所	13
	取 扱 所	25				取 扱 所	24
完 成 検 査	製 造 所	2			解 任 届	製 造 所	1
	貯 蔵 所	10				貯 蔵 所	12
	取 扱 所	27				取 扱 所	23
譲 渡 引 渡	製 造 所			資 料 提 出	氏 名 変 更	製 造 所	
	貯 蔵 所	2				貯 蔵 所	52
	取 扱 所	4				取 扱 所	35
廃 止 届 出	製 造 所				設 備 工 事	製 造 所	4
	貯 蔵 所	8				貯 蔵 所	3
	取 扱 所	5				取 扱 所	28

倍数別危険物施設状況

区 分		合 計								西 部 署 管 轄										
		5 倍 以下	5 倍 を 超 え 10 倍 以 下	10 倍 を 超 え 50 倍 以 下	50 倍 を 超 え 100 倍 以 下	100 倍 を 超 え 150 倍 以 下	150 倍 を 超 え 200 倍 以 下	200 倍 を 超 え 500 倍 以 下	500 倍 を 超 え る	小 計	5 倍 以下	5 倍 を 超 え 10 倍 以 下	10 倍 を 超 え 50 倍 以 下	50 倍 を 超 え 100 倍 以 下	100 倍 を 超 え 150 倍 以 下	150 倍 を 超 え 200 倍 以 下	200 倍 を 超 え 500 倍 以 下	500 倍 を 超 え る		
合 計		401	142	77	100	17	11	9	35	10	164	49	32	49	9	3	4	11	7	
製 造 所		11	1	6		2	1	1			11	1	6		2	1	1			
小 計		11	1	6		2	1	1			11	1	6		2	1	1			
貯 蔵 所	屋 内 貯 蔵 所	79	41	14	19		2			3	39	17	6	13					3	
	屋 外 タ ン ク 貯 蔵 所	30	6	5	8	1	1	1	5	3	16	4	5	4	1		1	1		
	屋 内 タ ン ク 貯 蔵 所	2	2																	
	地 下 タ ン ク 貯 蔵 所	93	38	16	30	5	2		1	1	37	10	3	16	5	1		1	1	
	簡 易 タ ン ク 貯 蔵 所	1	1																	
	移 動 タ ン ク 貯 蔵 所	38	31	3	1	3					7	7								
	屋 外 貯 蔵 所	8	2	5	1						3	1	2							
小 計		251	121	43	59	9	5	1	6	7	102	39	16	33	6	1	1	2	4	
取 扱 所	給油取扱所	屋 外	39			1	1	5	7	23	2	14					1	2	9	2
		屋 内	3							3										
		自 家 用	36	6	6	20	4					12	2	2	8					
	第 1 種 販 売 取 扱 所		5		2	3														
	第 2 種 販 売 取 扱 所		1			1														
	一 般 取 扱 所	詰 替 え	13	2	6	5						2	1		1					
		充 填	3		1	1				1		2		1	1					
		ボ イ ラ ー	9	4	3	2						5	2	2	1					
そ の 他		30	8	10	8	1			2	1	16	4	5	5	1				1	
小 計		139	20	28	41	6	5	7	29	3	51	9	10	16	1	1	2	9	3	

(平成30年4月1日現在)

東 部 署 管 轄								旭 町 署 管 轄								沼 南 署 管 轄											
小 計	5 倍 以下	5 倍 を 超 え	10 倍 を 超 え	50 倍 を 超 え	100 倍 を 超 え	150 倍 を 超 え	200 倍 を 超 え	500 倍 を 超 え る	小 計	5 倍 以下	5 倍 を 超 え	10 倍 を 超 え	50 倍 を 超 え	100 倍 を 超 え	150 倍 を 超 え	200 倍 を 超 え	500 倍 を 超 え る	小 計	5 倍 以下	5 倍 を 超 え	10 倍 を 超 え	50 倍 を 超 え	100 倍 を 超 え	150 倍 を 超 え	200 倍 を 超 え	500 倍 を 超 え る	
	10 倍 以下	50 倍 以下	100 倍 以下	150 倍 以下	200 倍 以下	500 倍 以下	10 倍 以下	50 倍 以下		100 倍 以下	150 倍 以下	200 倍 以下	500 倍 以下	10 倍 以下	50 倍 以下	100 倍 以下	150 倍 以下		200 倍 以下	500 倍 以下	10 倍 以下	50 倍 以下	100 倍 以下	150 倍 以下	200 倍 以下	500 倍 以下	
54	20	10	9		2	2	11		67	34	15	11		2		5		116	39	20	31	8	4	3	8	3	
2	2								15	10	4			1				23	12	4	6		1				
5	1						4											9	1		4		1			3	
1	1								1	1																	
13	5	3	4		1				24	16	3	5						19	7	7	5						
																		1	1								
10	10								5	2	3							16	12		1	3					
									2	1		1						3		3							
31	19	3	4		1		4		47	30	10	6		1				71	33	14	16	3	2			3	
9					1	2	6		5					1		4		11			1	1	2	3	4		
1							1		1							1		1							1		
1		1							4	1	1	2						19	3	2	10	4					
1		1							3			3						1		1							
																		1			1						
8		5	3						2	1	1							1			1						
																		1								1	
1	1								2	1	1							1			1						
2			2						3	1	2							9	3	3	1					2	
23	1	7	5		1	2	7		20	4	5	5		1		5		45	6	6	15	5	2	3	8		

管 轄 別 危 険 物 数 量

区 分	類 別 等	単 位	合 計	西 部 消 防 署 管 轄				
				小 計	西 部 署	富 勢 分 署	た な か 分 署	
合 計	第1類	kg	2,299.7	2,000.0			2,000.0	
	第2類	kg	36,330.4	35,716.4	27,466.4		8,250.0	
	第3類	kg	10,524.4	10,483.2	10,483.2			
	第4類	特殊引火物	ℓ	156.0				
		第1石油類	ℓ	3,014,306.7	1,859,450.1	1,151,253.1	50,070.0	658,127.0
		アルコール類	ℓ	603,637.9	172,198.0	167,479.0	1,040.0	3,679.0
		第2石油類	ℓ	14,739,914.7	1,718,437.8	603,108.3	51,600.0	1,063,729.5
		第3石油類	ℓ	3,688,737.7	2,552,213.8	2,156,221.0	52,700.0	343,292.8
		第4石油類	ℓ	136,920.9	60,774.4	26,300.5		34,473.9
	動植物油類	ℓ	3,460.5	857.5	97.5		760.0	
第5類	kg	327.0	200.0			200.0		
第6類	kg	12.0						
製 造 所	第1類	kg						
	第2類	kg						
	第3類	kg						
	第4類	特殊引火物	ℓ					
		第1石油類	ℓ	78,328.0	78,328.0	13,328.0		65,000.0
		アルコール類	ℓ	8,168.0	8,168.0	8,168.0		
		第2石油類	ℓ	87,300.0	87,300.0	20,000.0		67,300.0
		第3石油類	ℓ	171,200.0	171,200.0	171,200.0		
		第4石油類	ℓ	4,560.0	4,560.0	460.0		4,100.0
	動植物油類	ℓ	97.5	97.5	97.5			
第5類	kg							
第6類	kg							
貯 蔵 所	第1類	kg	299.7					
	第2類	kg	12,104.0	11,650.0	4,500.0		7,150.0	
	第3類	kg	41.2					
	第4類	特殊引火物	ℓ	156.0				
		第1石油類	ℓ	1,018,355.9	937,551.1	603,970.1	70.0	333,511.0
		アルコール類	ℓ	577,041.9	163,602.0	159,261.0	1,040.0	3,301.0
		第2石油類	ℓ	11,910,832.7	832,221.8	138,348.3	2,000.0	691,873.5
		第3石油類	ℓ	3,006,020.1	2,070,023.2	1,783,969.2	39,000.0	247,054.0
		第4石油類	ℓ	119,871.9	53,965.4	25,010.5		28,954.9
	動植物油類	ℓ	763.0	760.0			760.0	
第5類	kg	321.5	200.0			200.0		
第6類	kg	12.0						
取 扱 所	第1類	kg	2,000.0	2,000.0			2,000.0	
	第2類	kg	24,226.4	24,066.4	22,966.4		1,100.0	
	第3類	kg	10,483.2	10,483.2	10,483.2			
	第4類	特殊引火物	ℓ					
		第1石油類	ℓ	1,917,622.8	843,571.0	533,955.0	50,000.0	259,616.0
		アルコール類	ℓ	18,428.0	428.0	50.0		378.0
		第2石油類	ℓ	2,741,782.0	798,916.0	444,760.0	49,600.0	304,556.0
		第3石油類	ℓ	511,517.6	310,990.6	201,051.8	13,700.0	96,238.8
		第4石油類	ℓ	12,489.0	2,249.0	830.0		1,419.0
	動植物油類	ℓ	2,600.0					
第5類	kg	5.5						
第6類	kg							

(平成30年4月1日現在)

東 部 消 防 署 管 轄				旭 町 消 防 署 管 轄			沼 南 消 防 署 管 轄			
小 計	東部署	逆井分署	光ヶ丘分署	小 計	旭町署	西原分署	小 計	沼南署	高柳分署	手賀分署
				74.7		74.7	225.0	225.0		
				614.0	160.0	454.0				
				41.2		41.2				
				156.0		156.0				
440,046.1	226,500.0	103,546.1	110,000.0	258,179.7	165,758.1	92,421.6	456,630.8	210,464.8	181,723.5	64,442.5
376,001.4		376,001.4		5,816.4	2,000.0	3,816.4	49,622.1	48,200.0	1,422.1	
714,530.1	378,210.0	181,520.1	154,800.0	261,656.7	90,230.1	171,426.6	12,045,290.1	978,986.0	10,984,604.1	81,700.0
196,912.1	172,310.0	14,102.1	10,500.0	182,998.5	25,609.0	157,389.5	756,613.3	266,880.0	486,933.3	2,800.0
12,023.9	12,000.0	23.9		11,344.0	254.0	11,090.0	52,778.6	13,300.0	39,478.6	
				2,603.0	2,600.0	3.0				
				127.0	5.5	121.5				
				12.0		12.0				
				74.7		74.7	225.0	225.0		
				454.0		454.0				
				41.2		41.2				
				156.0		156.0				
346.1		346.1		36,059.7	28,988.1	7,071.6	44,399.0	29,457.0	11,999.5	2,942.5
358,001.4		358,001.4		5,816.4	2,000.0	3,816.4	49,622.1	48,200.0	1,422.1	
232,670.1	177,450.0	12,220.1	43,000.0	104,760.7	12,134.1	92,626.6	10,741,180.1	520,000.0	10,194,780.1	26,400.0
180,342.1	163,540.0	10,302.1	6,500.0	167,271.5	19,530.0	147,741.5	588,383.3	190,200.0	398,183.3	
12,023.9	12,000.0	23.9		11,104.0	14.0	11,090.0	42,778.6	13,300.0	29,478.6	
				3.0		3.0				
				121.5		121.5				
				12.0		12.0				
				160.0	160.0					
439,700.0	226,500.0	103,200.0	110,000.0	222,120.0	136,770.0	85,350.0	412,231.8	181,007.8	169,724.0	61,500.0
18,000.0		18,000.0								
481,860.0	200,760.0	169,300.0	111,800.0	156,896.0	78,096.0	78,800.0	1,304,110.0	458,986.0	789,824.0	55,300.0
16,570.0	8,770.0	3,800.0	4,000.0	15,727.0	6,079.0	9,648.0	168,230.0	76,680.0	88,750.0	2,800.0
				240.0	240.0		10,000.0		10,000.0	
				2,600.0	2,600.0					
				5.5	5.5					

音楽隊員の所属・階級別表

(平成30年4月1日現在)

区分	計	消防司令長	消防司令	消防司令補	消防士長	消防副士長	消防士	消防団員
計	32		3	5	11		10	3
消防局	3			1	2			
西部消防署管内	8			1	4		3	
東部消防署管内	8		2	1	2		3	
旭町消防署管内	5			1	1		3	
沼南消防署管内	5		1	1	2		1	
消防団	3							3

音楽隊の楽器構成状況

(平成30年4月1日現在)

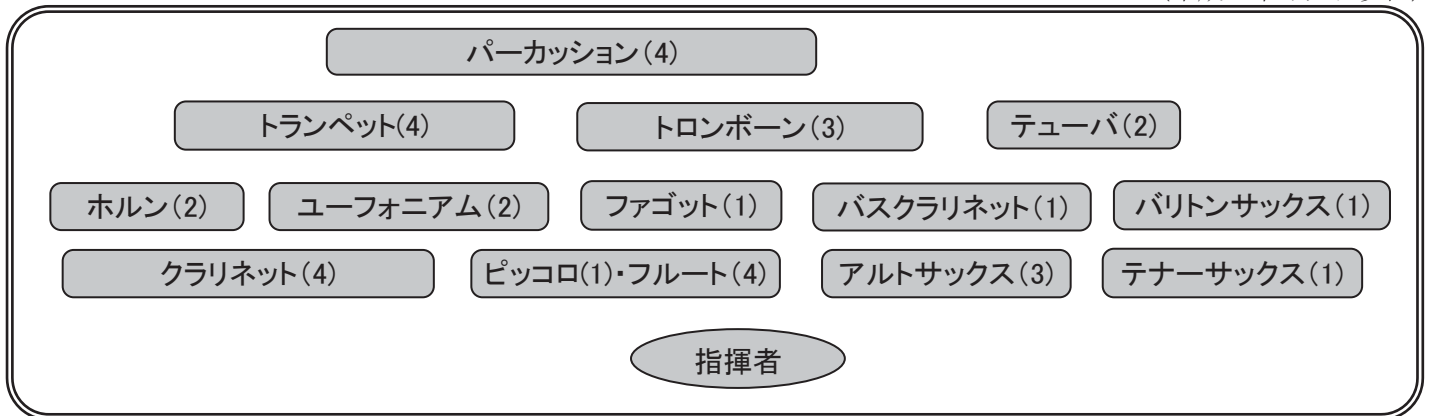

音楽隊活動状況

(平成29年度中)

	訓練回数			演奏(パレード含む)					主な活動
	計	分奏	合奏	計	消防行事	福祉施設	市民行事	視聴者数	
計	39		39	12	7	1	4	5,980	
4月	3		3						
5月	4		4	1	1			300	市民と消防ふれあいコンサート
6月	4		4	1	1			400	市民と消防ふれあいコンサート
7月	4		4	2			2		※柏まつりで2回演奏
8月	3		3						
9月	3		3	1	1			200	市民と消防ふれあいコンサート
10月	3		3	1			1	1,000	市民体育大会
11月	3		3	3	2		1	1,500	市民と消防ふれあいコンサート 第39回千葉県消防音楽フェスティバル 柏市総合防災訓練
12月	4		4						
1月	2		2	1	1			2,200	柏市消防出初式
2月	3		3	1	1			300	防災イベント
3月	3		3	1		1		80	望洋荘火災予防コンサート

IV 警 防



消防水利状況

(平成30年4月1日現在)

区 分		計	西部 消防署	富勢 分署	たなか 分署	東部 消防署	逆井 分署	光ヶ丘 分署	旭町 消防署	西原 分署	沼南 消防署	高柳 分署	手賀 分署
合 計		7,408	866	462	579	1,105	879	780	954	426	699	482	176
消 火 栓	公 設 消 火 栓	5,528	645	375	462	880	689	614	699	317	478	315	54
	私 設 消 火 栓	16							6		6	4	
	消 火 栓 小 計	5,544	645	375	462	880	689	614	705	317	484	319	54
防 火 水 槽	公 設 防 火 水 槽	967	87	40	56	97	114	73	78	48	137	125	112
	20m ³ 未満	17									10	1	6
	20m ³ 以上40m ³ 未満	237	1	1	1	2	3	3	3	2	70	66	85
	40m ³ 以上60m ³ 未満	708	86	39	55	94	110	69	75	45	57	58	20
	60m ³ 以上100m ³ 未満	3					1			1			1
	100m ³ 以上	2				1		1					
	私 設 防 火 水 槽	814	125	42	55	120	65	80	161	54	72	33	7
	20m ³ 未満	2					1	1					
	20m ³ 以上40m ³ 未満	49	1	2		7	7	6	6		11	7	2
	40m ³ 以上60m ³ 未満	721	113	40	49	106	56	71	151	54	51	25	5
	60m ³ 以上100m ³ 未満	31	8		5	5		1	3		8	1	
	100m ³ 以上	11	3		1	2	1	1	1		2		
	防 火 水 槽 小 計	1,781	212	82	111	217	179	153	239	102	209	158	119
プ ー ル 等	耐震性井戸付貯水槽 (飲料水兼用)	6	1	1			1	1			1	1	
	プール(学校・ スポーツクラブ・研修所)	74	7	4	6	8	10	12	10	5	5	4	3
	河川利用	3	1							2			
	給水槽利用 (共同住宅等の受水槽)												
	その他												
	プ ー ル 等 小 計	83	9	5	6	8	11	13	10	7	6	5	3

消防車両等配置一覧表

(平成30年4月1日現在)

区分	計	消防局	消防署所										
			西部消防署	富勢分署	たなか分署	東部消防署	逆井分署	光ヶ丘分署	旭町消防署	西原分署	沼南消防署	高柳分署	手賀分署
計	88	18	12	7	5	9	5	4	7	5	8	4	4
消防ポンプ自動車	7		2			1	1		2			1	
水槽付消防ポンプ自動車	7			1	1	1		1		1	1		1
化学消防ポンプ自動車	2				1							1	
はしご付消防ポンプ自動車	4		1			1			1		1		
小型動力ポンプ付水槽車	2		1								1		
救助工作車	3		1			1					1		
排煙高発泡車	1									1			
空気充填車	1						1						
高規格救急自動車	12		1	1	1	2	1	1	1	1	1	1	1
指揮車	6	2	1			1			1		1		
火災原因調査車	1	1											
支援車	1	1											
広報車等	23	12	1	1	1	1	1	1	1	1	1	1	1
軽可搬ポンプ付積載車	1						1						
燃料補給車	1	1											
起震車	1									1			
資材搬送車	2		1	1									
人員輸送車	1		1										
バス	2	1		1									
ボートトレーラ	5		1	1	1						1		1
非常用	水槽付消防ポンプ自動車	1			1								
	消防ポンプ自動車	1						1					
	高規格救急自動車	3		1			1			1			

消防車両等性能一覧表

(平成30年4月1日現在)

	種 別	登 録 番 号	車 名	年 式	総排気量	取 得 先 名	備 考
消 防 局	連絡車	柏 300 て 7679	トヨタ	29	2.49	ネットトヨタ千葉(株)	企画総務課
	情報収集車	柏 500 ち 5076	ニッサン	25	1.99	日産プリンス千葉販売	企画総務課
	連絡車	柏 300 さ 7094	ミツビシ	19	2.35	千葉三菱コルト自動車販売	消防職員課
	広報車	柏 800 さ 1047	ニッサン	22	1.99	千葉日産自動車	火災予防課
	火災原因調査車	柏 800 さ 559	マツダ	20	1.78	千葉マツダ	火災予防課
	連絡車	柏 500 さ 7802	マツダ	19	1.34	千葉マツダ	火災予防課
	広報車	柏 880 あ 10	ダイハツ	13	0.66	柏市自動車共同組合	警防課
	広報車	柏 880 あ 11	ダイハツ	13	0.66	柏市自動車共同組合	警防課
	支援車	柏 800 は 85	いすゞ	25	7.79	平和機械(株)	警防課,災害対応
	マイクロバス	柏 200 さ 11	ニッサン	17	2.38	千葉日産自動車	警防課 12人乗り
	共用車	柏 300 さ 2184	マツダ	18	1.99	千葉マツダ	警防課
	燃料補給車	柏 800 さ 1558	ミツビシ	24	2.99	第一実業	警防課,災害対応
	連絡車	柏 400 さ 856	ニッサン	19	1.24	日産プリンス千葉販売	救急課
	広報車	柏 800 さ 66	ニッサン	18	1.99	日産プリンス千葉販売	救急課,天然ガス車
	指揮車	柏 800 さ 1167	トヨタ	23	2.69	千葉トヨペット	指揮調査課
	指揮車	柏 800 さ 2090	トヨタ	27	2.69	千葉トヨペット	指揮調査課
	連絡車	柏 300 た 7107	BMW	25	1.59	ナカミツ BMW	指揮調査課
	連絡車	柏 800 さ 133	ニッサン	13	1.99	清水商会	指揮調査課
西 部 消 防 署	消防ポンプ自動車	柏 800 さ 1627	ヒノ	25	4.00	(株)モリタ	水槽600Lキャブ付
	消防ポンプ自動車	柏 800 さ 440	ヒノ	16	4.89	(株)モリタ	CD-I型
	小型動力ポンプ付水槽車	柏 800 は 48	ヒノ	16	10.52	(株)モリタ	水槽5,000L
	はしご付消防ポンプ自動車	柏 800 は 84	ヒノ	25	8.86	(株)モリタ	35m,災害対応
	救助工作車	柏 800 は 69	ヒノ	21	6.40	帝商(株)	高度,災害対応
	指揮車	柏 800 さ 236	トヨタ	19	2.69	千葉トヨペット	牽引付
	広報車	柏 800 さ 127	ニッサン	17	1.78	日産プリンス千葉販売	
	資材搬送車	柏 800 さ 106	トヨタ	17	4.00	千葉トヨタ自動車	災害対応
	人員輸送車	柏 800 さ 248	ニッサン	19	4.89	千葉日産自動車	24人乗り
	高規格救急自動車	柏 800 さ 1851	ニッサン	26	3.49	千葉日産自動車	
ボートレーラ	柏 800 る 35	サンコー	20		水郷ボートサービス	ジェットスキー用	
高規格救急自動車	柏 800 さ 157	トヨタ	17	3.37	千葉トヨタ自動車	非常用	
富 勢 分 署	水槽付消防ポンプ自動車	柏 800 は 14	ヒノ	15	7.96	日本機械工業	水槽1,500L
	救助艇牽引車(広報車)	柏 800 さ 130	マツダ	16	2.96	千葉マツダ	
	資材搬送車	柏 800 さ 83	ヒノ	18	4.00	日本ドライケミカル	
	高規格救急自動車	柏 800 さ 2287	ニッサン	28	3.49	千葉日産自動車	災害対応
	バ ス	柏 200 は 20	ヒノ	19	6.4	千葉日野自動車	41人乗り
	ボートレーラ	柏 800 る 228	ソレックス	29		大成産業(株)	
	水槽付消防ポンプ自動車	柏 800 は 12	ヒノ	13	7.96	日本機械工業	水槽1,500L,非常用
た な か 分 署	水槽付消防ポンプ自動車	柏 800 は 100	いすゞ	25	5.19	長野ポンプ(株)	水槽1,500L,災害対応
	化学消防ポンプ自動車	柏 800 は 63	ヒノ	21	7.68	日本ドライケミカル	II型 水槽1,300L
	救助艇牽引車(広報車)	柏 800 さ 121	マツダ	16	2.96	千葉マツダ	
	高規格救急自動車	柏 800 さ 2036	ニッサン	26	3.49	千葉日産自動車	
	ボートレーラ	柏 800 る 212	ソレックス	28		(有)コンドウ防災	

	種 別	登 録 番 号	車名	年式	総排気量	取 得 先 名	備 考
東 部 消 防 署	水槽付消防ポンプ自動車	柏 800 は 68	ヒノ	21	6.40	長野ポンプ(株)	水槽1,500L
	消防ポンプ自動車	柏 800 さ 1768	ヒノ	25	4.00	(株)モリタ	水槽600Lキャブ付
	はしご付消防ポンプ自動車	柏 800 は 32	ヒノ	12	20.78	(株)モリタ	40m
	救助工作車	柏 800 は 121	ヒノ	28	6.4	(株)モリタ	Ⅲ型, 災害対応
	指揮車	柏 800 さ 2662	ニッサン	29	2.49	(株)ベルリング	
	広報車	柏 880 あ 373	ニッサン	29	0.66	日産プリンス千葉販売	
	高規格救急自動車	柏 800 さ 2709	トヨタ	30	2.69	千葉トヨタ自動車	
	高規格救急自動車	柏 800 さ 2481	トヨタ	29	2.69	千葉トヨタ自動車	災害対応
逆 井 分 署	高規格救急自動車	柏 800 さ 876	トヨタ	21	2.69	千葉トヨタ自動車	非常用
	消防ポンプ自動車	柏 800 さ 2289	ヒノ	28	4.00	長野ポンプ(株)	水槽1,300L,災害対応
	空気充填車	柏 800 さ 494	ヒノ	20	4.00	野口ポンプ製作所	
	軽可搬ポンプ付積載車	柏 880 あ 352	スズキ	28	0.65	(株)清水商会	
光 ヶ 丘 分 署	広報車	柏 800 さ 357	マツダ	19	1.78	千葉マツダ	
	高規格救急自動車	柏 830 さ 2009	ニッサン	21	3.49	千葉日産自動車	
	水槽付消防ポンプ自動車	柏 800 は 62	ヒノ	21	6.40	(株)モリタ	水槽1,500L
	消防ポンプ自動車	柏 800 さ 473	ヒノ	18	4.00	(株)モリタ	非常用
旭 町 消 防 署	広報車	柏 800 さ 560	マツダ	20	1.78	千葉マツダ	
	高規格救急自動車	柏 800 さ 1616	トヨタ	25	2.69	千葉トヨタ自動車	
	はしご付消防ポンプ自動車	柏 800 は 11	ヒノ	17	6.40	(株)モリタ	水槽900L,15m
	消防ポンプ自動車	柏 800 さ 1362	ヒノ	24	4.00	(株)モリタ	水槽600Lキャブ付
	消防ポンプ自動車	柏 800 さ 191	ヒノ	19	4.00	(株)モリタ	CD-I型
	指揮車	柏 800 さ 125	ニッサン	17	1.99	日産プリンス千葉販売	
西 原 分 署	広報車	柏 800 さ 144	ニッサン	17	1.78	日産プリンス千葉販売	
	高規格救急自動車	柏 800 さ 2035	ニッサン	26	3.49	千葉日産自動車	災害対応
	高規格救急自動車	柏 800 さ 452	トヨタ	18	3.37	千葉トヨタ自動車	非常用
	水槽付消防ポンプ自動車	柏 800 は 33	ヒノ	16	7.96	日本機械工業	水槽1,500L
	排煙高発泡車	柏 800 は 44	ヒノ	16	7.96	(株)モリタ	災害対応
沼 南 消 防 署	広報車	柏 800 さ 115	マツダ	18	1.78	千葉マツダ	
	高規格救急自動車	柏 830 さ 2008	トヨタ	20	2.69	千葉トヨタ自動車	
	起震車	柏 800 さ 164	いすゞ	19	4.77	アスカ・アイテック	
	水槽付消防ポンプ自動車	柏 800 は 72	ヒノ	22	6.40	長野ポンプ(株)	水槽2,000L,キャブ付,災害対応
	小型動力ポンプ付水槽車	柏 800 は 47	ヒノ	20	6.40	(株)モリタ	水槽5,000L
	はしご付消防ポンプ自動車	柏 800 は 43	イベコ	14	5.88	近鉄モータース	27m
	救助工作車	柏 830 さ 612	ヒノ	18	7.68	日本機械工業	ポンプ付,水槽1,200L
高 柳 分 署	指揮車	柏 800 さ 138	ニッサン	17	2.49	日産プリンス千葉販売	牽引付
	広報車	柏 800 さ 1046	ニッサン	22	1.99	千葉日産自動車	
	高規格救急自動車	柏 800 さ 1123	トヨタ	22	2.69	千葉トヨタ自動車	
	ボートトレーラ	柏 800 る 10		14		(寄贈)タケトシ	
	化学消防ポンプ自動車	柏 800 さ 76	ヒノ	24	6.49	長野ポンプ(株)	I型 水槽1,000L
	消防ポンプ自動車	柏 800 さ 507	ヒノ	20	4.00	(株)モリタ	水槽600Lキャブ付
手 賀 分 署	広報車	柏 800 さ 65	ニッサン	18	1.99	日産プリンス千葉販売	天然ガス車
	高規格救急自動車	柏 830 さ 2007	トヨタ	19	2.69	千葉トヨタ自動車	
	水槽付消防ポンプ自動車	柏 800 は 78	ヒノ	24	6.40	長野ポンプ(株)	水槽2,000L
	広報車	柏 800 さ 1337	ニッサン	23	1.99	日産プリンス千葉販売	牽引付
手 賀 分 署	高規格救急自動車	柏 830 さ 1373	トヨタ	24	2.69	千葉トヨタ自動車	
	ボートトレーラ	柏 800 る 162	ソレックス	26		(有)コンドウ防災	

主要機器保有状況

(警防・救助関係)

(平成30年4月1日現在)

品名	計	所属別保有状況												
		消防局	西部消防署	富勢分署	たなか分署	東部消防署	逆井分署	光ヶ丘分署	旭町消防署	西原分署	沼南消防署	高柳分署	手賀分署	
放水関係	特殊管鎗(噴霧ノズル)	80		11	2	11	10	5	12	10	3	4	8	4
	無反動管鎗	60		4	5	6	3	3	8	13	3	8	4	3
	エアーフォームノズル	12		1	1	3	1	1	1	1			2	
	ラインプロポーションナー	5		2		1							1	1
	小型動力ポンプ	13		2	1	1	1	2	1	1	1	1	1	1
呼吸器	空気呼吸器 ドレーゲル製	121		16	8	9	18	7	7	12	7	20	12	5
	空気呼吸器 重松製	13		5			8							
	酸素呼吸器 重松製	12		3			6					3		
照明機器	発電機	48		7	2	3	8	2	4	7	2	8	4	1
	投光器	36		8	2	3	6	1	2	6	1	5	1	1
救助用機器	エンジンカッター	31		4	3	2	3	3	2	3	4	3	2	2
	チェンソー	29		4	2	2	5	3	2	2	2	3	2	2
	油圧ジャッキ(ポートパワー)	19		3	2	1	6	1	1	2	1	1	1	
	大型油圧スプレッター	5		1			3					1		
	大型油圧切断機	6		2			3					1		
	ワイヤーはしご	3		1			1					1		
	溶断器(酸素・ガス)	4		1			1					1	1	
	油圧式救助器具	4		1			1					1		1
	空気式救助マット	4		2			1					1		
	可搬式牽引機	8		2			3			1		2		
	緩降機	6		1			3					2		
	ロープ登降機	13		5			4					4		
	マンホール救助器具	4		1			2					1		
	電気ハンマードリル	4		1			1			1		1		
	測高器	4		2			1					1		
	縛帯	14		7			4					2	1	
	サバイバースリング	9		3			3					3		
	マット型空気ジャッキ	5		1			2					2		
	救命索発射銃(空気式含む)	3		1			1					1		
	救助艇(船外機付)	6		1	1	1	1					1		1
	救助艇(水上オートバイ)	1		1										
	救命ボート	10		1	1	1	1	1	1	1	1	1	1	
	救命胴衣	91		18	6	11	19	4	4	4	4	12	4	5
	救命浮環	15		5	2	1	2		1		1	2		1
	万能斧(ペンケイ)	63		10	3	3	9	3	7	6	3	12	5	2
	車両移動器具(ゴージャック)	3		1			1					1		
	携帯用コンクリート破壊器具	3		1			1					1		
	エアークッター	2										2		
	空気鋸(電動含む)	9		3			2			1		3		
	送排風機	5		1			2					2		
	救助マット	31	13	6			2	1	2	2	2	2		1
	削岩機	5		2			2					1		
鉄筋カッター	14		3	1	1	1	1	1	1	1	1	3		
鉄線鉄	34		5	1	2	8	1	2	6	1	5	2	1	
救助用支柱器具	5	1	3			1								
測定機器	可燃性ガス兼有毒ガス測定器	20		2	1	1	5	1	1	1	1	5	1	1
	有毒ガス検知管	1		1										
	可燃性ガス測定器(一酸化炭素)	10		1	1	1	1	1	1	1	1	1		
	消火栓(金属)探知機	10		1	1	1	1	1	1	1	1	1	1	
	熱画像直視装置	2		1			1							
	放射線測定器	18	2	6		1	6			1	1	1		
	放射線線量計	35	6	12		5	12							
	携帯型生物剤検知装置	3		1			2							
生物剤捕集器	3		1			2								

品名	計	所属別保有状況											
		消防局	西部消防署	富勢分署	たなか分署	東部消防署	逆井分署	光ヶ丘分署	旭町消防署	西原分署	沼南消防署	高柳分署	手賀分署
測定機器	夜間暗視装置	2		1		1							
	地震警報機	2		1		1							
	地中音響探知機	2		1		1							
	画像探索機Ⅰ型	2		1		1							
	画像探索機Ⅱ型	3		1		1					1		
	簡易画像探索機	2		1		1							
	化学剤検知器	3		1			1				1		
その他	耐熱服	17		1		5	2				4	2	3
	耐電衣	9		2			2					4	1
	耐電手袋	31		4	2	6	2			6	2	4	2
	はしご	42		6	3	4	8	2	3	3	2	6	3
	電動ホースカー	17		2	1	2	2	1	2	2	1	1	2
	手引ホースカー	3								1		2	
	放射線防護服	9		3		4					2		
	陽圧式化学防護服(レベルA)	51		13		2	27					9	
	化学防護服(レベルB)	78		32			23					11	12
	簡易化学防護服(レベルC)	45		32	7	5	3		2	14	9	5	
	排水ポンプ	8		2			1	1	1	1		2	
	携帯用警報機	24		8			11					5	
	背負い式放水器	25		2	2	4				2	2	7	3
	エアートント	6	3	2			1						
	折りたたみ式リヤカー	10		1	1	1	1	1	1	1	1	1	1
	簡易水槽	17		3	2	2	2	2	1	3	1	1	
緊急除染シャワー	5		2			2					1		

(救急関係)

救急用具	スコープストレッチャー	15		2	1	1	3	1	1	2	1	1	1
	全脊柱固定用器具	19	3	3	1	1	3	1	1	2	1	1	1
	頸椎固定用器具	12		2	1	1	2	1	1	1	1	1	
	減圧式固定具	12		1		1	1	1	2	2	1	1	1
	半自動式除細動器	20	3	4	1	1	3	1	1	2	1	1	1
	自動体外式除細動器(AED)	31	2	5	2	2	4	2	2	2	2	3	3
	人工蘇生器(パラパック等)	15		2	1	1	3	1	1	2	1	1	1
	自動吸引器	17	2	2	1	1	3	1	1	2	1	1	1
	心肺蘇生用背板	5						1	1	1		1	1
	喉頭鏡	30		4	2	1	5	3	2	3	2	3	3
	手動式人工呼吸器(バックバルブマスク)	57		11	3	3	13	6	6	4	4	1	3
	心電図等モニター	14		2	1	1	3	1	1	2	1		1
	心電図等伝送装置	5		1			1			1	1	1	
	輸液ポンプ	15		2	1	1	3	1	1	2	1	1	1
	在宅医療継続処置キッド	0											
	ファックス	6		1			1	1		1	1		1
	自動車電話(デジタル携帯電話)	15		2	1	1	3	1	1	2	1	1	1
	蘇生訓練用人形(成人)	12		3	1		2	1	1	1	1	2	
	蘇生訓練用人形(小児)	19	1	2			6			9		1	
	蘇生訓練用人形(新生児)	21	1	4			7			3		6	
	外傷模型キット	2	1				1						
	静脈路確保トレーニングシステム	4		1			1			1		1	
	気道管理トレーナー	8		1			2			2		3	
AEDトレーナー	41	4	4	3	3	4	3	3	4	3	4	3	
ACLSトレーニングシステム	4	1	1			1					1		

消防隊出動状況

		計	指揮調査課	西部消防署	富勢分署	たなか分署	東部消防署	逆井分署	光ヶ丘分署	旭町消防署	西原分署	沼南消防署	高柳分署	手賀分署
計	件数	9,974	182	1,504	621	490	1,812	842	903	1,115	584	943	681	297
	人員	37,240	637	5,108	2,492	2,040	6,495	3,302	3,709	4,036	2,336	2,991	2,887	1,207
火災	件数	459	99	87	21	12	77	7	17	35	2	80	9	13
	人員	1,636	359	302	85	45	262	31	70	135	8	244	43	52
風水害等	件数	2		1		1								
	人員	7		4		3								
演習・訓練等	件数	1,805		456	33	57	323	201	114	81	61	244	167	68
	人員	6,141		1,356	127	238	929	759	416	332	244	770	706	264
広報指導	件数	958		119	67	57	148	103	117	127	66	63	60	31
	人員	3,652		357	259	270	513	393	517	499	264	201	260	119
警防調査	件数	1,572		182	121	106	233	156	159	159	136	124	108	88
	人員	5,955		629	474	429	839	589	641	567	544	402	469	372
火災調査	件数	28		6	1	2	3		5		5	1	1	4
	人員	108		20	4	5	12		21		20	5	4	17
特別警戒	件数	491		52	47	45	50	41	51	39	53	32	52	29
	人員	1,921		175	192	187	186	169	206	139	212	110	220	125
捜索	件数	2					1					1		
	人員	8					5					3		
予防査察	件数	315		58	17	39	6	25	24	44	35	23	20	24
	人員	1,190		191	62	164	24	97	109	182	140	40	77	104
誤報等	件数	311	67	42	4	5	68	5	10	28	2	65	5	10
	人員	1,110	223	164	18	22	239	23	41	103	8	203	26	40
市外応援火災	件数	29			1				11	6	5	3	1	2
	人員	109			4				46	19	20	8	4	8
危険排除	件数	35		11	4	8	7				1		4	
	人員	150		52	18	33	26				4		17	
救急PA	件数	3,315	3	417	246	120	734	290	364	494	198	229	217	3
	人員	12,897	10	1,587	1,027	491	2,942	1,181	1,513	1,671	792	762	909	12
その他	件数	652	13	73	59	38	162	14	31	102	20	78	37	25
	人員	2,356	45	271	222	153	518	60	129	389	80	243	152	94

※ PAとは、消防車(Pumper)と救急車(Ambulance)の連携活動。

(平成29年中)

1月	2月	3月	4月	5月	6月	7月	8月	9月	10月	11月	12月
867	875	759	688	760	665	783	744	835	924	996	1,078
3,168	3,241	2,814	2,597	2,918	2,629	2,905	2,704	3,042	3,416	3,733	4,073
54	30	69	42	25	12	69	17	17	8	22	94
194	109	248	155	91	48	229	54	63	29	81	335
						1		1			
						3		4			
128	115	80	128	198	155	121	194	196	203	174	113
408	357	259	445	729	591	449	620	625	699	592	367
34	36	115	34	97	76	93	36	80	103	183	71
111	135	459	141	391	350	352	146	300	355	676	236
122	123	115	147	139	127	143	139	124	126	139	128
459	464	427	551	520	501	542	529	459	499	527	477
4	2	1	2	4		4	1	3		4	3
16	8	4	7	14		17	4	13		15	10
84	216	14	20	8	6		5	1	16	15	106
326	840	56	79	30	25		20	4	62	59	420
1				1							
3				5							
36	38	30	32	21	21	24	22	16	20	23	32
101	141	115	127	90	77	90	93	63	76	80	137
40	10	8	25	21	14	18	37	35	28	43	32
157	40	31	94	70	47	74	113	116	96	156	116
6		1	3			4	3	3	1	3	5
23		4	10			15	11	12	4	11	19
3	6	2	1	1	4	2	6	2	1	1	6
23	25	8	5	4	17	7	22	8	3	4	24
299	249	265	214	196	221	254	222	290	358	327	420
1,144	946	1,005	831	776	866	978	863	1,129	1,383	1,291	1,685
56	50	59	40	49	29	50	62	67	60	62	68
203	176	198	152	198	107	149	229	246	210	241	247

救助出動状況

区 分		計	西部	富	た	東	逆	光	旭	西	沼	高	手	
			消防	勢	な	部	井	ヶ	町	原	南	柳	賀	
			署	分	か	消	分	丘	消	分	消	分	分	
			署	署	分	防	署	分	防	署	防	署	署	
合 計	出動件数	245	27	10	34	55	16	11	41	7	24	11	9	
	活動件数	47	10	2	3	11	2	4	5	2	5	1	2	
	救助人員	57	12	2	6	12	4	4	7	2	6		2	
火 災	建物火災	出動件数	21	3			7	2	2		1	3	2	1
		活動件数	1	1										
		救助人員	2	1			1							
	建物火災以外	出動件数	23	2		6	2	1		1		4	6	1
		活動件数	1										1	
		救助人員												
	小 計	出動件数	44	5		6	9	3	2	1	1	7	8	2
		活動件数	2	1									1	
		救助人員	2	1			1							
火 災 以 外	交通事故	出動件数	32	6	3	6	6		1	3	1	4		2
		活動件数	17	3		3	4		1	2	1	3		
		救助人員	22	5		6	4		1	2	1	3		
	水難事故	出動件数	4				1					1		2
		活動件数	2				1							1
		救助人員	2				1							1
	風水害等 自然災害 事故	出動件数												
		活動件数												
		救助人員												
	機械による 事故	出動件数	3	2										1
		活動件数	3	2										1
		救助人員	3	2										1
	建物等による 事故	出動件数	22	4	1	1	5	2	2	6		1		
		活動件数	16	4	1		5	1	2	2		1		
		救助人員	20	4	1		5	2	2	5		1		
	ガス及び 酸欠事故	出動件数												
		活動件数												
		救助人員												
破裂事故	出動件数													
	活動件数													
	救助人員													
その他の 事故	出動件数	140	10	6	21	34	11	6	31	5	11	3	2	
	活動件数	7		1		1	1	1	1	1	1			
	救助人員	8		1		1	2	1		1	2			
小 計	出動件数	201	22	10	28	46	13	9	40	6	17	3	7	
	活動件数	45	9	2	3	11	2	4	5	2	5		2	
	救助人員	55	11	2	6	11	4	4	7	2	6		2	

(平成29年中)

1月	2月	3月	4月	5月	6月	7月	8月	9月	10月	11月	12月
21	17	18	17	25	15	24	22	24	20	16	26
	4	2	6	8	4	2	5	6	3	3	4
	5	2	7	9	5	4	7	6	5	4	5
1	1	5	1	1		5		1		1	5
		1									
		1								1	
5	2	1	4	1	1	3	1	1		3	1
			1								
			1								
6	3	6	5	2	1	8	1	2		4	6
		1	1								
		1	1							1	
1	1	3	3	5	1	2	4	2	5	1	4
	1		2	2	1	1	3	2	3	1	1
	1		2	2	2	2	4	2	4	1	2
1		1	1					1			
			1					1			
			1					1			
	1		1			1					
	1		1			1					
	1		1			1					
1	3	1	1	4	3		3	1		2	3
	2	1		4	3		2			2	2
	3	1	1	4	3		3			2	3
12	9	7	6	14	10	13	14	18	15	9	13
			1	2				3			1
			1	3		1		3			
15	14	12	12	23	14	16	21	22	20	12	20
	4	1	5	8	4	2	5	6	3	3	4
	5	1	6	9	5	4	7	6	4	3	5

救助隊訓練状況

(平成29年中)

区分	計	体力練成	ロープ訓練	検索救助訓練	各種救助器具取扱訓練	各種救助事象想定訓練	その他の救助訓練
計	2559 回 12239 人 5569 時間 00 分	1037 回 5660 人 1974 時間 30 分	72 回 278 人 143 時間 00 分	34 回 151 人 59 時間 00 分	138 回 647 人 229 時間 00 分	550 回 2578 人 1191 時間 00 分	728 回 2925 人 1972 時間 30 分
1月	199 回 1088 人 401 時間 30 分	91 回 524 人 167 時間 分	5 回 26 人 6 時間 30 分	回 人 時間 分	6 回 33 人 11 時間 分	75 回 393 人 168 時間 分	22 回 112 人 49 時間 分
2月	174 回 887 人 344 時間 00 分	83 回 464 人 150 時間 分	2 回 7 人 4 時間 30 分	7 回 31 人 9 時間 分	14 回 67 人 23 時間 30 分	21 回 105 人 45 時間 分	47 回 213 人 112 時間 分
3月	164 回 828 人 343 時間 30 分	83 回 459 人 153 時間 分	8 回 31 人 17 時間 分	回 人 時間 分	7 回 32 人 10 時間 分	24 回 137 人 48 時間 30 分	42 回 169 人 115 時間 分
4月	238 回 1186 人 564 時間 00 分	82 回 469 人 153 時間 30 分	2 回 11 人 2 時間 30 分	2 回 9 人 5 時間 分	26 回 128 人 42 時間 30 分	11 回 59 人 20 時間 分	115 回 510 人 340 時間 30 分
5月	281 回 1405 人 754 時間 00 分	87 回 502 人 174 時間 分	5 回 10 人 13 時間 分	回 人 時間 分	回 人 時間 分	回 人 時間 分	189 回 893 人 567 時間 分
6月	259 回 1092 人 586 時間 00 分	84 回 461 人 162 時間 分	7 回 23 人 13 時間 分	回 人 時間 分	15 回 59 人 25 時間 分	27 回 103 人 59 時間 分	126 回 446 人 327 時間 分
7月	223 回 929 人 475 時間 00 分	86 回 449 人 168 時間 30 分	5 回 10 人 11 時間 分	回 人 時間 分	14 回 60 人 19 時間 30 分	39 回 172 人 81 時間 分	79 回 238 人 195 時間 分
8月	218 回 941 人 485 時間 30 分	90 回 455 人 177 時間 分	6 回 20 人 14 時間 30 分	回 人 時間 分	6 回 27 人 7 時間 30 分	61 回 273 人 138 時間 30 分	55 回 166 人 148 時間 分
9月	211 回 1017 人 418 時間 30 分	87 回 468 人 165 時間 分	8 回 38 人 19 時間 分	5 回 24 人 8 時間 分	8 回 35 人 14 時間 30 分	93 回 418 人 190 時間 30 分	10 回 34 人 21 時間 30 分
10月	199 回 938 人 375 時間 30 分	91 回 472 人 165 時間 30 分	6 回 26 人 13 時間 分	11 回 51 人 26 時間 30 分	25 回 125 人 46 時間 分	59 回 238 人 111 時間 分	7 回 26 人 13 時間 30 分
11月	199 回 986 人 430 時間 30 分	87 回 469 人 174 時間 分	8 回 31 人 14 時間 30 分	3 回 7 人 4 時間 分	7 回 34 人 12 時間 分	90 回 427 人 216 時間 30 分	4 回 18 人 9 時間 30 分
12月	194 回 942 人 391 時間 00 分	86 回 468 人 165 時間 分	10 回 45 人 14 時間 30 分	6 回 29 人 6 時間 30 分	10 回 47 人 17 時間 30 分	50 回 253 人 113 時間 分	32 回 100 人 74 時間 30 分

消防相互応援協定締結状況

(平成30年4月1日現在)

市名等	締結年月日
野田市	昭和60年12月27日
流山市	昭和62年4月1日
千葉県内全市町村	平成4年4月1日
取手市	平成7年2月15日
松戸市	平成17年3月28日
我孫子市	平成17年3月28日
印西地区消防組合	平成17年3月28日
鎌ヶ谷市	平成17年3月28日
茨城県高速自動車道等 (三郷市～北茨城市間)	平成20年12月25日

民間との応援協定締結状況

協定名	締結年月日
消火水の運搬に関する協定(市内建材業3社) (コンクリートミキサー車保有業者)	平成7年5月30日
鉄道災害時における鉄道機動業者と消防機関との連携に関する協定(千葉県・県内31消防本部・鉄道軌道事業者15社)	平成21年3月31日

国際消防救助隊状況

国際消防救助隊は、海外で大規模な災害が発生し、被災国の要請により国際緊急援助活動を行うために、全国から77消防本部599名の救助隊員で構成されています。

当市も平成12年に加盟登録し、現在6名の隊員を登録しています。

年月日	派遣・参加名	隊員数
昭和61年4月11日	国際消防救助隊発足(40消防本部 501名)	
平成12年10月27日	当市国際消防救助隊登録(62消防本部 599名)	8名
平成22年3月9日から 平成22年3月12日まで	INSARAG能力評価分類(IEC)受検に当市登録隊員派遣	1名
平成22年4月1日	要綱改正に伴う登録隊員の見直し(77消防本部 599名)	6名

緊急消防援助隊状況

緊急消防援助隊は、平成7年1月の阪神・淡路大震災の教訓を踏まえ、国内で発生した地震等の大規模災害時における人命救助活動等を効果的かつ充実を図るため、全国の消防機関相互による迅速な援助体制として、平成7年6月に発足。

本市では、消火部隊3隊、救急部隊3隊、救助部隊2隊、特殊災害隊（排煙高発泡車）1隊、特殊装備隊（はしご自動車）1隊、後方支援隊3隊を登録しています。

年 月 日	訓練災害派遣，登録等	派遣隊名
平成7年 1月18日から 平成7年 1月23日まで	阪神・淡路大震災	指揮車，救助工作車
平成7年 6月30日	緊急消防援助隊発足	
平成7年 8月	緊急消防援助隊に登録 救助部隊，救急部隊，消火部隊に登録	
平成15年 4月 1日	特殊災害部隊に登録 密閉空間火災等対応隊（排煙高発泡車）	
平成16年 4月 1日	特殊装備部隊に登録 その他の特殊装備隊（はしご自動車）	
平成16年10月27日から 平成16年10月30日まで	新潟県中越地震	救助部隊，消火部隊， 救急部隊，支援隊2隊
平成17年 3月28日	沼南町との合併により，消火部隊に1隊増隊（計2隊）	
平成23年 3月14日から 平成23年 3月21日まで	東日本大震災（岩手県陸前高田市）千葉県一次・二次隊	救助部隊，消火部隊， 支援隊2隊
平成23年 3月28日から 平成23年 4月 5日まで	東日本大震災（福島県）千葉県六次・七次隊	救急部隊，支援隊2隊
平成25年 4月 1日	後方支援部隊1隊（燃料補給車）を追加登録 ※総務省消防庁から無償貸与	
平成27年 4月 1日	緊急消防援助隊 救急部隊1隊増隊（計2隊）	
平成27年 9月11日から 平成27年 9月17日まで	関東・東北豪雨災害（常総市）	燃料補給隊
平成29年 4月1日	緊急消防援助隊 救助部隊，救急部隊各1隊増隊し， 全13隊に増隊	

千葉県消防広域応援隊状況

千葉県内において大規模又は特殊災害の発生によって、地方公共団体の地域を越えて広域的な消防部隊の応援を行う必要が生じた場合における消防活動を効果的かつ充実を図るため、県内の消防機関相互による迅速な応援体制として、平成8年5月に発足。

本市では、消火部隊3隊、救急部隊3隊、救助部隊2隊、特殊災害隊（排煙高発泡車）1隊、特殊装備隊（はしご自動車）1隊、後方支援隊3隊を登録しています。

年 月 日	訓練災害派遣，登録等	派遣隊名
平成 8年 5月31日	千葉県消防広域応援基本計画策定	
平成 8年 5月	千葉県消防広域応援隊に登録 消火部隊，救助部隊，救急部隊，特殊部隊	
平成19年 4月	特殊装備隊（大型水槽車）を追加登録	
平成21年11月	消火部隊1隊を追加登録	
平成23年 4月 1日	救急部隊1隊を追加登録	
平成25年 4月 1日	後方支援部隊1隊（燃料補給車）を追加登録 ※総務省消防庁から無償貸与	
平成29年 4月 1日	救助部隊，救急部隊を各1隊追加登録	

V 火 災



平成29年火災概況

(平成29年中)

火災件数	80 件	損害額	49,233 千円
建物火災	34 件	建物火災	32,484 千円
全焼火災	5 件	林野火災	0 千円
半焼火災	2 件	車両火災	16,541 千円
部分焼火災	6 件	その他の火災	208 千円
ぼや火災	21 件	焼損棟数	45 棟
林野火災	0 件	り災世帯数	30 世帯
車両火災	8 件	り災人員	67 人
その他の火災	38 件	死傷者数	15 人
建物焼損面積	830 m ²	死者	3 人
焼損床面積	815 m ²	負傷者	12 人
焼損表面積	15 m ²		

火災発生別前年比較

区 分		平成29年 (A)	平成28年 (B)	増 減 (A)-(B)=(C)	増減率 (C)/(B)×100
火災件数	建物火災	34 件	55 件	△ 21 件	△ 38.2 %
	林野火災	0 件	0 件	0 件	0.0 %
	車両火災	8 件	6 件	2 件	33.3 %
	その他の火災	38 件	34 件	4 件	11.8 %
	計	80 件	95 件	△ 15 件	△ 15.8 %
損害額	建物火災	32,484 千円	127,635 千円	△ 95,151 千円	△ 74.5 %
	林野火災	0 千円	0 千円	0 千円	0.0 %
	車両火災	16,541 千円	1,681 千円	14,860 千円	884.0 %
	その他の火災	208 千円	438 千円	△ 230 千円	△ 52.5 %
	計	49,233 千円	129,754 千円	△ 80,521 千円	△ 62.1 %
焼 損 棟 数		45 棟	70 棟	△ 25 棟	△ 35.7 %
り 災 世 帯 数		30 世帯	41 世帯	△ 11 世帯	△ 26.8 %
り 災 人 員		67 人	99 人	△ 32 人	△ 32.3 %
死傷者数	死 者	3 人	1 人	2 人	200.0 %
	負 傷 者	12 人	16 人	△ 4 人	△ 25.0 %
	計	15 人	17 人	△ 2 人	△ 11.8 %
焼損面積	焼損床面積	815 m ²	1,296 m ²	△ 481 m ²	△ 37.1 %
	焼損表面積	15 m ²	145 m ²	△ 130 m ²	△ 89.7 %
出 火 率		1.9 件	2.3 件	△ 0.4 件	△ 17.4 %

管轄別火災発生状況

【火災種類別】

(平成29年中)

区分	計		建物		林野		車両		その他	
	件数	損害額 (千円)	件数	損害額 (千円)	件数	損害額 (千円)	件数	損害額 (千円)	件数	損害額 (千円)
合計	80	49,233	34	32,484			8	16,541	38	208
西部消防署	9	9,213	6	9,147			1	46	2	20
富勢分署	6	30	2	1					4	29
たなか分署	9	15,617	1				2	15,617	6	
小計	24	24,860	9	9,148			3	15,663	12	49
東部消防署	12	1,979	6	1,643			1	330	5	6
逆井分署	7	465	3	465					4	
光ヶ丘分署	6	173	5	173					1	
小計	25	2,617	14	2,281			1	330	10	6
旭町消防署	5	97	1				1	97	3	
西原分署	4		3						1	
小計	9	97	4				1	97	4	
沼南消防署	9	14,601	4	14,501					5	100
高柳分署	7	6,895	2	6,454			2	389	3	52
手賀分署	6	163	1	100			1	62	4	1
小計	22	21,659	7	21,055			3	451	12	153

【原因別】

(平成29年中)

区分	計	放火 (疑い含)	電気	焚き火	コンロ	たばこ	火遊び	ストーブ	天ぷら鍋	その他	不明
合計	80	8	10	2	3	11	1	3		26	16
西部消防署	9	1	3							2	3
富勢分署	6	2	1					1		1	1
たなか分署	9				1	2				3	3
小計	24	3	4		1	2		1		6	7
東部消防署	12		1			1				7	3
逆井分署	7		2		1	3				1	
光ヶ丘分署	6	1	1		1	1	1	1			
小計	25	1	4		2	5	1	1		8	3
旭町消防署	5	2				1				1	1
西原分署	4	1								3	
小計	9	3				1				4	1
沼南消防署	9					3		1		4	1
高柳分署	7	1	1	2						1	2
手賀分署	6		1							3	2
小計	22	1	2	2		3		1		8	5

月別・時間別・原因別火災発生状況

(平成29年中)

区分	計	放火 (疑い含)	電気	焚き火	コンロ	たばこ	火遊び	ストーブ	天ぷら鍋	その他	不明
計	80	8	10	2	3	11	1	3		26	16
1月	9		1	1			1			4	2
2月	4					2				2	
3月	8		2		1					2	3
4月	7		2		1					2	2
5月	5	1	1			1				2	
6月	4		1			1				2	
7月	13	3			1	3				5	1
8月	2									2	
9月	4		2			1					1
10月	1										1
11月	7	1		1		1		2		1	
12月	16	3				2		1		4	6

区分	計	放火 (疑い含)	電気	焚き火	コンロ	たばこ	火遊び	ストーブ	天ぷら鍋	その他	不明
計	80	8	10	2	3	11	1	3		26	16
0～1時	2							1			1
1～2時	2	1								1	
2～3時	2	1									1
3～4時	2									1	1
4～5時	1		1								
5～6時	4		1							3	
6～7時	1										1
7～8時	2		2								
8～9時	4									3	1
9～10時	1									1	
10～11時	5		2	1						2	
11～12時	6				1					3	2
12～13時	4	1				2				1	
13～14時	8	3				1	1			3	
14～15時	5				1	2				1	1
15～16時	2					1				1	
16～17時	3									1	2
17～18時	5					3					2
18～19時	9		4	1				1		2	1
19～20時	6	1			1					3	1
20～21時	1					1					
21～22時	2	1									1
22～23時	3					1		1			1
23～24時											
不明											

月別

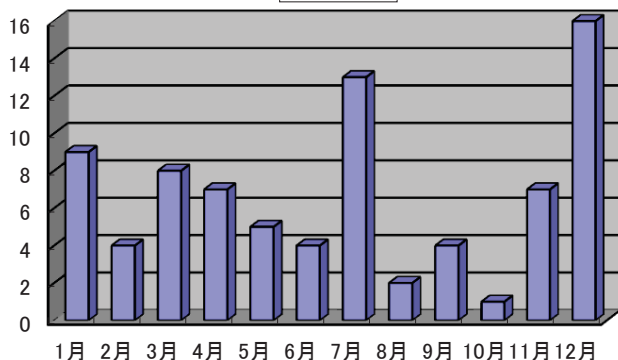

時間別

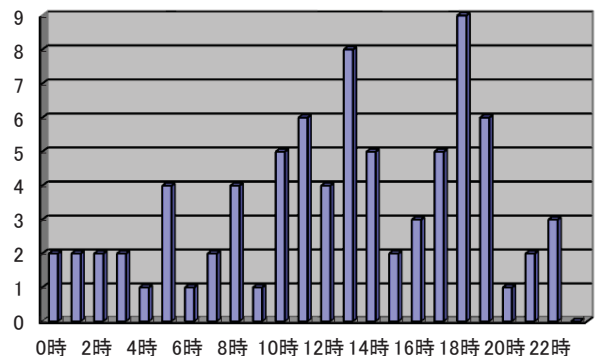

用途別り災状況（建物火災）

（平成29年中）

区 分	焼損棟数	焼損面積(m ²)		損 害 額 (千円)	死 者	負 傷 者
		焼損床面積	焼損表面積			
計	45	815.0	15.0	32,484	2	11
住 宅	16	405.0		24,820	1	5
共 同 住 宅	7		15.0	179	1	
納屋・物置						
倉 庫	3	90.0		100		3
店 舗	6	97.0		2,061		2
複 合 用 途	4			97		
工場・作業所	2	151.0		1,548		
事 務 所	1					1
そ の 他	6	72.0		3,679		

火災による死傷者状況

（平成29年中）

		計		計		
			3		12	
死 傷 者	死 因	火 傷 死	1	負 傷 者	火 (熱) 傷	9
		窒 息 (中 毒)	1		打 撲 傷	
		そ の 他	1		挫 傷	
	身 分	消 防 職 員			挫 挫	
		消 防 団 員			切 傷	
		消防関係者(上記除く)			そ の 他	3
		応急消火義務者	2		消 防 職 員	
		消 防 協 力 者			消 防 団 員	1
		その他(自損を含む)	1		消防関係者(上記除く)	
					応急消火義務者	10
			消 防 協 力 者			
			その他(自損を含む)		1	

VI 救 急



署所別救急隊出動状況

(平成29年中)

区分		計	西部消防署	富勢分署	たなか分署	東部消防署	逆井分署	光ヶ丘分署	旭町消防署	西原分署	沼南消防署	高柳分署	手賀分署	
計	出動件数	19,246	2,156	1,517	812	4,269	1,677	1,903	2,492	1,263	1,599	1,295	263	
	搬送人員	17,924	2,015	1,432	791	3,881	1,571	1,803	2,287	1,194	1,493	1,212	245	
火災	出動件数	104	12	9	11	23	2	6	6	6	16	13		
	搬送人員	13	1		1	2			1	1	4	3		
自然災害	出動件数	3	1			1				1				
	搬送人員	2				1				1				
水難	出動件数	5		1					1	1	1	1		
	搬送人員	3		1					2					
交通	出動件数	1,517	195	131	116	320	92	101	147	95	151	135	34	
	搬送人員	1,532	190	131	135	323	91	100	144	95	158	134	31	
労働災害	出動件数	153	16	11	10	26	11	5	14	19	17	20	4	
	搬送人員	153	17	10	10	27	11	4	13	19	18	20	4	
運動競技	出動件数	171	13	16	17	42	8	9	5	19	23	12	7	
	搬送人員	170	13	16	17	42	8	9	5	19	23	12	6	
一般負傷	出動件数	2,890	336	216	112	654	257	294	377	188	223	190	43	
	搬送人員	2,744	315	205	111	599	242	291	355	185	212	184	45	
加害	出動件数	151	14	15	2	46	12	9	31	4	11	7		
	搬送人員	121	9	12	2	36	11	7	28	3	9	4		
自損行為	出動件数	173	22	13	7	28	15	15	31	14	16	7	5	
	搬送人員	130	13	10	6	24	10	8	31	11	10	4	3	
急病	出動件数	12,491	1,371	933	406	2,723	1,235	1,317	1,620	819	1,032	874	161	
	搬送人員	11,779	1,303	894	385	2,486	1,175	1,250	1,536	795	982	825	148	
その他	転院搬送	出動件数	1,274	150	153	124	343	22	133	173	65	77	26	8
		搬送人員	1,268	150	153	124	341	21	132	171	65	77	26	8
	医師搬送	出動件数	5	2	1		2							
		搬送人員												
	資材輸送	出動件数												
		搬送人員												
	その他	出動件数	309	24	18	7	61	23	14	87	32	32	10	1
		搬送人員	9	4				2	2	1				
出動比率		100.0%	11.2%	7.9%	4.2%	22.2%	8.7%	9.9%	12.9%	6.6%	8.3%	6.7%	1.4%	
男女別搬送人員	男性	9,189	1,038	740	454	1,986	809	890	1,103	616	768	650	135	
	女性	8,735	977	692	337	1,895	762	913	1,184	578	725	562	110	

事故種別・年齢別・傷病程度別搬送人員状況

(平成29年中)

区 分		計	火災	自然 災害	水難	交通	労働 災害	運動 競技	一般 負傷	加害	自損 行為	急病	その他
合 計	死 亡	130				1			7		5	116	1
	重 症	1,538		2	1	48	11	3	155	2	32	959	325
	中 等 症	8,098	5			312	55	54	920	29	38	5,843	842
	軽 症	8,158	8		2	1,171	87	113	1,662	90	55	4,861	109
	計	17,924	13	2	3	1,532	153	170	2,744	121	130	11,779	1,277
新 生 児	死 亡												
	重 症	14											14
	中 等 症	37											37
	軽 症	4							1			2	1
	計	55							1			2	52
乳 幼 児	死 亡												
	重 症	22				2			4			8	8
	中 等 症	186				4			29	1		128	24
	軽 症	746				32			223	1		484	6
	計	954				38			256	2		620	38
少 年	死 亡												
	重 症	14			1	5		1			1	2	4
	中 等 症	212				18		42	27	3	5	96	21
	軽 症	571	1		2	129		83	89	5	3	253	6
	計	797	1		3	152		126	116	8	9	351	31
成 人	死 亡	11				1			1		1	8	
	重 症	370				25	7	1	18	2	23	209	85
	中 等 症	2,324	3			179	44	10	138	17	27	1,639	267
	軽 症	3,325	5			755	72	27	381	72	41	1,930	42
	計	6,030	8			960	123	38	538	91	92	3,786	394
高 齢 者	死 亡	119							6		4	108	1
	重 症	1,118		2		16	4	1	133		8	740	214
	中 等 症	5,339	2			111	11	2	726	8	6	3,980	493
	軽 症	3,512	2			255	15	3	968	12	11	2,192	54
	計	10,088	4	2		382	30	6	1,833	20	29	7,020	762

年齢区分 ①新生児:生後28日未満 ②乳幼児:生後28日以上～満7歳未満 ③少年:満7歳以上～満18歳未満

④成人:満18歳以上～満65歳未満 ⑤高齢者:満65歳以上

傷病程度 ①重症:3週間以上の入院加療 ②中等症:重症または軽症以外 ③軽症:入院加療を要しないもの

月別・曜日別・時間別救急出動状況

区 分		計	1月	2月	3月	4月	5月	6月	7月	8月	9月	10月	11月	12月	
計	出動件数	19,246	1,749	1,525	1,582	1,477	1,564	1,471	1,793	1,611	1,522	1,664	1,498	1,790	
	搬送人員	17,924	1,618	1,429	1,466	1,361	1,463	1,384	1,635	1,518	1,419	1,574	1,412	1,645	
火 災	出動件数	104	10	6	6	7	5	5	18	10	6	5	9	17	
	搬送人員	13	3		2		1		4			1		2	
自然災害	出動件数	3										3			
	搬送人員	2										2			
水 難	出動件数	5	1			1					3				
	搬送人員	3									3				
交 通	出動件数	1,517	127	119	122	129	119	111	122	117	145	141	125	140	
	搬送人員	1,532	131	123	123	130	116	116	115	124	146	142	132	134	
労働災害	出動件数	153	6	15	14	9	12	8	15	23	13	13	13	12	
	搬送人員	153	6	15	14	8	13	8	15	24	13	12	13	12	
運動競技	出動件数	171	4	10	13	9	14	18	32	15	13	13	17	13	
	搬送人員	170	4	10	13	9	13	17	32	15	13	13	18	13	
一般負傷	出動件数	2,890	248	217	259	214	238	196	245	243	222	281	226	301	
	搬送人員	2,744	237	204	242	205	228	189	227	227	210	272	221	282	
加 害	出動件数	151	15	22	9	11	12	10	12	12	13	12	9	14	
	搬送人員	121	13	18	6	9	11	9	12	5	10	11	7	10	
自損行為	出動件数	173	17	14	16	19	14	15	12	11	12	16	18	9	
	搬送人員	130	14	11	14	15	8	12	7	6	10	12	12	9	
急 病	出動件数	12,491	1,193	990	995	948	1,019	984	1,192	1,053	969	1,055	953	1,140	
	搬送人員	11,779	1,101	935	928	884	968	930	1,113	1,012	919	1,009	901	1,079	
その他の	転院搬送	出動件数	1,274	109	112	124	102	103	103	110	105	95	102	106	103
		搬送人員	1,268	109	112	122	101	103	103	110	105	95	99	106	103
	医師搬送	出動件数	5				1				1	2	1		
		搬送人員													
	資材輸送	出動件数													
		搬送人員													
	その他	出動件数	309	19	20	24	27	28	21	35	21	29	22	22	41
		搬送人員	9		1	2		2					1	2	1
出動比率			9.1%	7.9%	8.2%	7.7%	8.1%	7.6%	9.3%	8.4%	7.9%	8.6%	7.8%	9.3%	

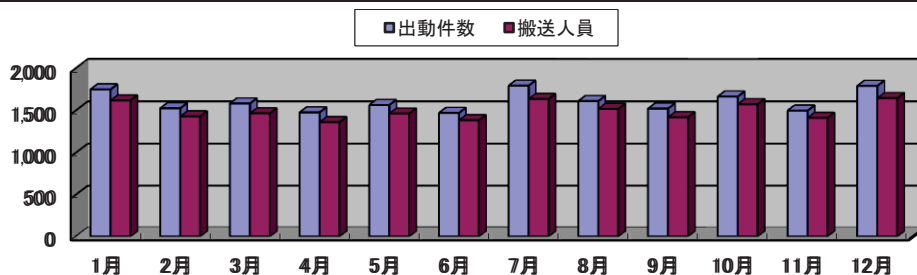

(平成29年中)

日	月	火	水	木	金	土	0時 ～ 2時	2時 ～ 4時	4時 ～ 6時	6時 ～ 8時	8時 ～ 10時	10時 ～ 12時	12時 ～ 14時	14時 ～ 16時	16時 ～ 18時	18時 ～ 20時	20時 ～ 22時	22時 ～ 24時
2,684	2,965	2,737	2,646	2,690	2,718	2,806	938	727	808	1,360	2,160	2,234	2,144	2,010	2,005	1,956	1,664	1,240
2,476	2,769	2,568	2,458	2,512	2,535	2,606	851	649	727	1,278	2,065	2,079	2,035	1,897	1,858	1,819	1,535	1,131
11	11	20	15	18	15	14	4	5	4	8	5	12	10	15	15	12	11	3
2	1	2	1	2	5		1			1	1	3		5		2		
	3											1	2					
	2											1	1					
1				1		3							4	1				
						3							3					
177	232	227	216	201	225	239	48	33	30	129	201	161	164	167	221	199	117	47
190	231	233	214	197	221	246	52	34	28	128	210	166	165	172	225	189	118	45
13	27	28	25	28	18	14		2	6	6	28	28	26	22	23	6	4	2
13	28	26	25	28	19	14		2	6	6	29	27	26	22	23	6	4	2
56	8	18	17	14	18	40				1	15	42	33	33	26	12	7	2
56	8	18	17	14	16	41				1	15	41	34	33	25	12	7	2
416	424	455	383	383	405	424	120	80	78	166	328	365	320	300	344	328	288	173
397	413	425	377	355	382	395	114	75	73	161	318	350	316	280	325	305	267	160
47	24	12	11	13	12	32	22	13	12	7	5	8	4	13	12	11	21	23
38	20	9	7	11	10	26	19	10	10	6	4	7	4	10	10	8	15	18
18	29	28	34	19	18	27	7	7	14	17	12	17	19	12	18	23	9	18
11	24	26	23	12	14	20	4	5	12	11	10	10	14	9	13	17	9	16
1,816	1,939	1,709	1,693	1,805	1,733	1,796	682	550	633	1,002	1,405	1,290	1,278	1,219	1,127	1,248	1,143	914
1,691	1,818	1,632	1,586	1,721	1,630	1,701	641	510	587	954	1,338	1,207	1,217	1,160	1,054	1,185	1,075	851
80	224	196	208	172	235	159	19	13	11	9	137	268	261	203	183	95	38	37
78	224	196	206	171	234	159	19	13	11	9	137	266	258	203	183	95	37	37
			1	1	1	2					1		3	1				
49	44	44	43	35	38	56	36	24	20	15	23	42	24	21	35	22	26	21
		1	2	1	4	1	1			1	3	1					3	
13.9%	15.4%	14.2%	13.7%	14.0%	14.1%	14.6%	4.9%	3.8%	4.2%	7.1%	11.2%	11.6%	11.1%	10.4%	10.4%	10.2%	8.6%	6.4%

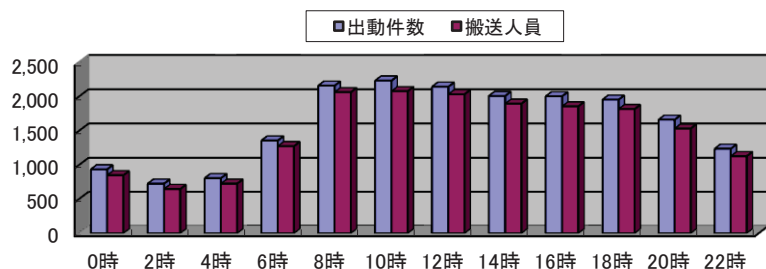
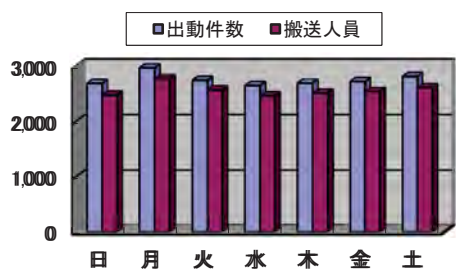

救急隊員応急処置状況

	応対 急象 処人 置員	応総 急 処 置数	止 血	固 定	人 工 呼 吸	心 肺 蘇 生	酸 素 吸 入	気 道 確 保	※1	※2	※3	※4	
計	死亡	129	754	1	16	29	128	100	128	10	2	28	16
	重症	1,470	6,842	14	124	94	251	733	340	34	8	64	70
	中等症	7,662	28,765	93	407	16	3	1,418	57	4		1	
	軽症	7,746	26,284	206	612			299	9	1			
	合計	17,007	62,645	314	1,159	139	382	2,550	534	49	10	93	86
急 病	死亡	115	670		12	25	114	89	114	9	1	26	12
	重症	924	4,584	1	32	72	198	539	268	26	5	53	53
	中等症	5,557	21,169	17	40	13	1	1,132	47	3			
	軽症	4,630	15,667	28	32			244	7				
	小計	11,226	42,090	46	116	110	313	2,004	436	38	6	79	65
交 通 事 故	死亡	1	6	1	1		1	1	1				
	重症	47	271	9	34	1	8	25	12	1		3	1
	中等症	293	1,233	18	155			46					
	軽症	1,104	3,809	20	360			16					
	小計	1,445	5,319	48	550	1	9	88	13	1		3	1
一 般 負 傷	死亡	7	39			1	7	5	7		1	1	3
	重症	152	581		28	4	19	28	24	3	3	2	12
	中等症	868	3,115	45	166	3	1	54	6	1			
	軽症	1,574	5,362	127	176			24	1				
	小計	2,601	9,097	172	370	8	27	111	38	4	4	3	15
そ の 他	死亡	6	39		3	3	6	5	6	1		1	1
	重症	347	1,406	4	30	17	26	141	36	4		6	4
	中等症	944	3,248	13	46		1	186	4			1	
	軽症	438	1,446	31	44			15	1	1			
	小計	1,735	6,139	48	123	20	33	347	47	6		8	5

(注) 1 応急処置対象人員は、小計及び合計には含まれない。

2 本表は、傷病者を医療機関へ搬送するまでの間に救急隊員が行った応急処置等について、その処置の対象となった傷病者の数及び処置件数を示す。

3 気道確保欄の※1、※2、※3、※4は、器具を使用した内数を示す。

※1 経鼻エアウェイを使用しての気道確保

※2 喉頭鏡・鉗子等による異物除去

※3 救急救命士法に基づき重度傷病者に対して行う救急救命処置のうち、ラリングマスク等を使用している気道確保

※4 気管挿管による気道確保

(平成29年中)

保 温	被 覆	在宅療法 継続				除 細 動	静 脈 路 確 保	処 所 の 他 の 応 急 置	血 圧 測 定	聴 診 器 ・ 呼 吸 音 取 り	心 電 図	血 中 酸 素 飽 和 定	薬 剤 投 与
			※5	※6	※7								
5						3	64	42	26	57	33	81	16
70	26	2		1	1	34	179	988	1,262	484	1,271	843	57
332	230	6		3	3	1	61	6,004	7,509	1,985	7,575	3,061	7
291	629						9	6,026	7,448	1,405	7,651	1,694	5
698	885	8		4	4	38	313	13,060	16,245	3,931	16,530	5,679	85
5						3	56	38	24	51	31	74	14
36	1	2		1	1	30	144	629	775	359	775	622	46
232	23	5		3	2		52	4,408	5,476	1,642	5,500	2,575	6
170	17						9	3,687	4,466	1,005	4,584	1,415	3
443	41	7		4	3	33	261	8,762	10,741	3,057	10,890	4,686	69
							1						
3	12						5	25	40	30	38	27	1
12	59						2	214	286	96	285	60	
41	128							827	1,086	185	1,093	53	
56	199						8	1,066	1,412	311	1,416	140	1
							3	2	1	4	1	5	2
5	7					1	12	106	136	29	136	36	5
44	122	1			1	1	3	674	848	130	863	154	
58	413							1,203	1,467	177	1,542	172	2
107	542	1			1	2	18	1,985	2,452	340	2,542	367	9
							4	2	1	2	1	2	
26	6					3	18	228	311	66	322	158	5
44	26						4	708	899	117	927	272	1
22	71							309	429	38	432	54	
92	103					3	26	1,247	1,640	223	1,682	486	6

4 在宅療法継続欄は、転院搬送における医療処置継続中の傷病者または医師等の管理下で搬送した傷病者は含まれない。

また、在宅療法継続欄の※5、※6、※7は内数を示す。

※5 在宅中心静脈栄養管理・在宅化学療法等により点滴が施されているもの。

※6 気道切開孔又は気管瘻、人工肛門等の外瘻処置が施されているもの。

※7 上記以外の処置

5 合計欄は、左表の小計と右表の小計を合算したもの。

常磐自動車道救急活動状況

(平成29年中)

	計	1月	2月	3月	4月	5月	6月	7月	8月	9月	10月	11月	12月
出動件数	36	4	5	2	2	2	5	1	5	3	5	1	1
搬送件数	27	3	5	2		1	4	1	3	3	4		1
搬送人員	36	5	7	4		1	4	1	3	3	7		1

医療機関別搬送状況

(平成29年中)

	計	告示医療機関	非告示医療機関	その他	比率
計	17,924	17,040	882	2	100.0%
市内	14,705	14,306	398	1	82.0%
市外	3,219	2,734	484	1	18.0%
比率	100.0%	95.1%	4.9%	0.0%	

告示医療病院

(平成30年4月1日現在)

No.	名称
1	柏市立柏病院
2	岡田病院
3	深町病院
4	柏厚生総合病院
5	柏たなか病院
6	名戸ヶ谷病院
7	慈恵医大柏病院
8	おおたかの森病院
9	辻仲病院 柏の葉

救急指導状況

(平成29年度中)

	指導件数	指導内訳(講習1件につき複数受講も可)					人員		
		心肺蘇生法	止血法	固定法	救急車利用法	その他	計	男	女
計	448	437	153	148	42	57	15,754	7,811	7,943
上級	11	11	11	11	11	11	238	163	75
普通	135	135	119	119			2,177	1,152	1,025
普及員	10	10	10	10	10	10	159	139	20
ジュニア	68	68					5,313	2,660	2,653
その他	224	213	13	8	21	46	7,867	3,697	4,170

※1 上級とは8時間の上級救命講習、普通とは3時間の普通救命講習、普及員とは24時間の応急手当普及員講習をいいます。

※2 ジュニアとは小学校5・6年生対象に、命の大切さや救命法の重要性を根付かせるための救命講習をいいます。

VII 指 令



119番等受信状況

(平成29年中)

	計	報知電話 (119)	加入電話	警察直通	携帯119	その他
計	25,563	12,807	307	775	11,457	217
火災通報	117	36	8	10	60	3
救急通報	18,691	10,233	251	717	7,356	134
救助通報	86	22		18	43	3
その他災害通報	401	112	48	30	134	77
試験	382	353			29	
訓練	170	156			14	
いたずら	98	21			77	
間違い	1,653	577			1,076	
病院案内	1,450	508			942	
問合せ他	2,515	789			1,726	

※ 報知電話にはケーブルテレビ及びIP電話を含みます。

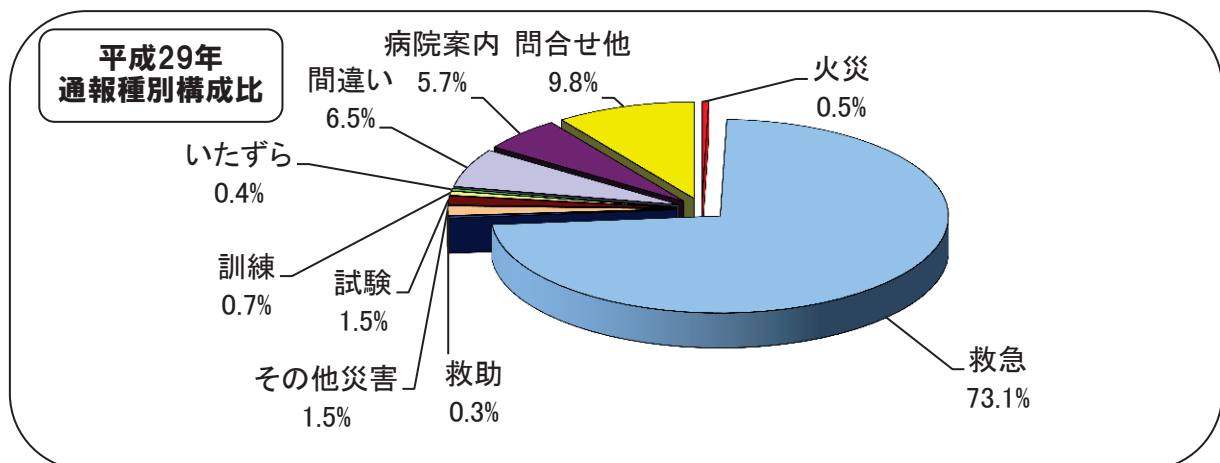
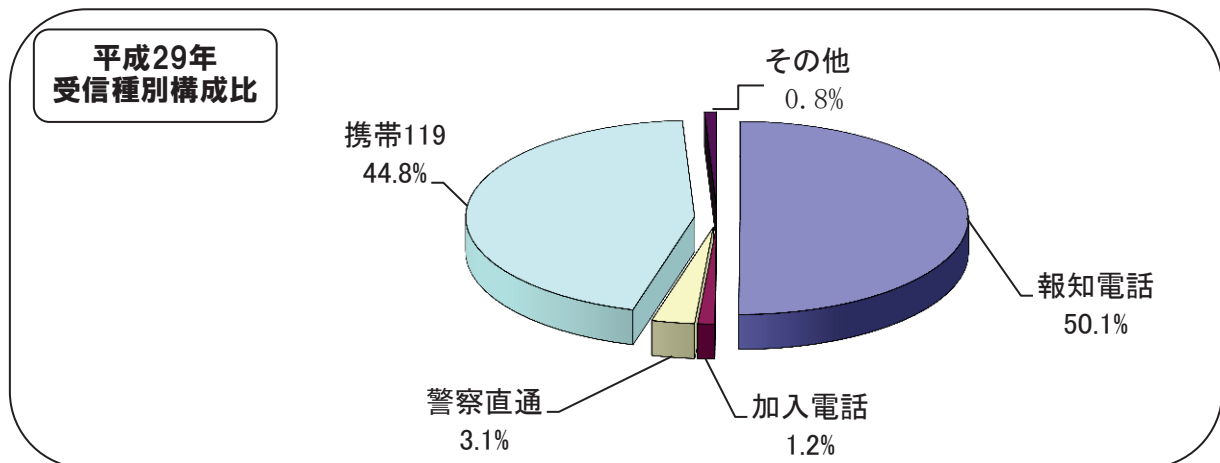

月別119番等受信状況

(平成29年中)

	計	1月	2月	3月	4月	5月	6月	7月	8月	9月	10月	11月	12月
計	25,563	2,366	1,988	2,080	1,957	2,092	1,964	2,328	2,069	2,025	2,184	2,074	2,436
火災通報	117	10	8	8	9	5	7	17	10	9	6	10	18
救急通報	18,691	1,702	1,478	1,535	1,433	1,518	1,421	1,742	1,561	1,474	1,619	1,454	1,754
救助通報	86	4	7	4	6	16	5	7	8	9	6	3	11
その他災害通報	401	35	32	36	20	28	18	33	28	36	42	40	53
試験	382	25	27	43	39	22	32	34	31	35	36	27	31
訓練	170	6	5	20	13	15	27	12	5	19	10	23	15
いたずら	98	13	13	9	6	7	5	6	4	7	7	9	12
間違い	1,653	152	120	130	145	128	123	132	117	131	151	156	168
病院案内	1,450	160	104	105	87	137	102	110	110	112	107	196	120
問合せ他	2,515	259	194	190	199	216	224	235	195	193	200	156	254

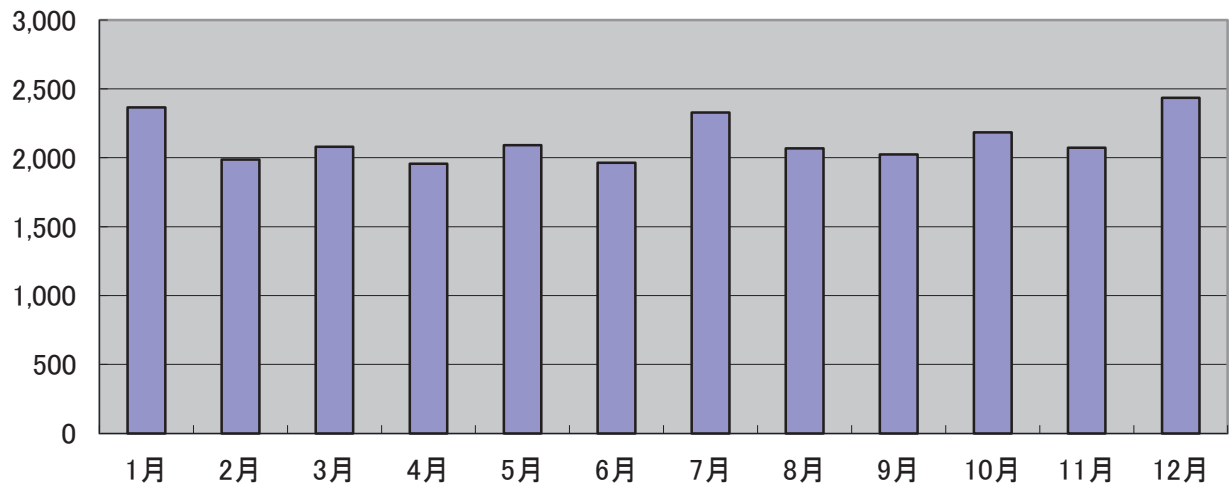

気象状況表

(平成29年中)

		1月	2月	3月	4月	5月	6月	7月	8月	9月	10月	11月	12月	
風向・風速	風速 m/s	0.5以下(日)												
		0.6-3未満(日)	21	17	26	21	25	24	22	28	27	26	27	24
		3-5未満(日)	10	7	5	8	6	6	9	3	3	3	3	7
		5-10未満(日)		4		1						2		
		10以上(日)												
	平均	風速(m/s)	2.4	3.2	2.3	2.7	2.4	2.5	2.6	2.4	2.1	2.4	1.8	1.9
		風向	北西	北西	北北西	南	南	南	南	東北東	東北東	北北西	北北西	北西
	瞬間最大	風速(m/s)	20.7	24.7	17.8	25.3	21.7	18.4	16.0	15.9	25.0	28.9	21.1	20.1
		風向	北西	西	西北西	北北西	北西	南	南	南南西	南南東	西	北西	西
	気温	最高(℃)	18.4	20.4	18.2	26.0	31.0	31.0	35.8	37.1	34.8	29.3	22.7	16.7
最低(℃)		-4.3	-1.2	-0.3	3.5	10.2	15.3	21.8	18.9	15.6	8.4	1.8	-2.1	
平均(℃)		5.3	6.4	8.2	14.4	19.8	22.1	27.6	26.2	22.8	16.7	11.6	6.1	
湿度	最高(%)	99.7	99.9	99.9	99.9	99.9	99.9	99.9	99.9	99.9	99.9	99.9	99.9	
	最低(%)	21.1	19.5	19.5	20.4	25.4	26.5	31.7	41.1	36.6	33.1	28.5	22.6	
	平均(%)	54.1	49.7	60.7	67.7	73.7	73.6	78.3	84.9	79.3	83.3	67.6	58.2	
気圧	現地(hPa)	1013.4	1012.4	1012.7	1011.0	1010.6	1006.7	1007.2	1005.9	1009.8	1016.6	1015.6	1014.5	
	海面(hPa)	1015.3	1014.2	1014.5	1012.8	1012.3	1008.4	1008.9	1007.6	1011.5	1018.4	1017.5	1016.3	
雨量	日最大(mm)	15.0	13.0	30.5	37.5	25.0	19.0	29.0	33.0	57.0	106.5	30.1	7.0	
	月積算(mm)	26.0	24.0	77.0	89.0	44.0	35.5	75.5	107.0	188.5	398.5	45.5	14.0	
	累計(mm)	26.0	50.0	127.0	216.0	260.0	295.5	371.0	478.0	666.5	1065.0	1110.5	1124.5	
天候	晴(日)	17	7	5	12	11	1					1	8	
	曇(日)	13	20	25	16	18	29	31	31	30	29	29	23	
	雨(日)	1			2	2					2			
	雪(日)		1	1										

気象警報等の発表状況

(平成29年中)

		計	1月	2月	3月	4月	5月	6月	7月	8月	9月	10月	11月	12月
計		865	69	59	82	71	36	65	93	106	78	103	51	52
警報	大雨	14									5	9		
	洪水	14							2		5	7		
	波浪													
	暴風	2										2		
	大雪													
注意報	強風	138	13	17	6	19	6	8		10	18	23	7	11
	風雪													
	波浪													
	乾燥	190	46	36	35	9	2	7					18	37
	洪水	52	2		1	4	2	8	10	3	6	16		
	濃霧	104			3	8	13	13	30	16	4	8	6	3
	雷	241	6	6	14	17	11	21	38	55	28	24	20	1
	大雨	77	1		1	4	2	8	13	22	12	14		
	大雪	1	1											
	着雪													
	霜	32			22	10								
低温														

無線通信施設現況（デジタル）

（平成30年4月1日現在）

区分	基地局固定型	陸上移動局					
		卓上型	車載型	可搬型	携帯型	携帯型	
		20W	5W	5W	5W	1W／2W	2W
		260MHz	260MHz	260MHz	260MHz	260MHz	260MHz
合計	1	5	52	17	42	73	
企画総務課	1	1					
消防職員課							
消防団課					1		
火災予防課					1		
警防課				4	4		
救急課							
指揮調査課			2	4	2		
消防局計	1	1	2	8	8		
西部消防署		1	11		5		
富勢分署			3	1	2		
たなか分署			3	1	3		
東部消防署		1	10		5		
逆井分署			3	1	3		
光ヶ丘分署			3	1	3		
旭町消防署		1	4		3		
西原分署			2	1	2		
沼南消防署		1	7		4		
高柳分署			2	1	2		
手賀分署			2	1	2		
消防署計		4	50	7	34		
消防団				2		73	

※ 基地局固定型の所有者(免許人)は千葉県となります。

VIII 消防団



柏市消防団組織図

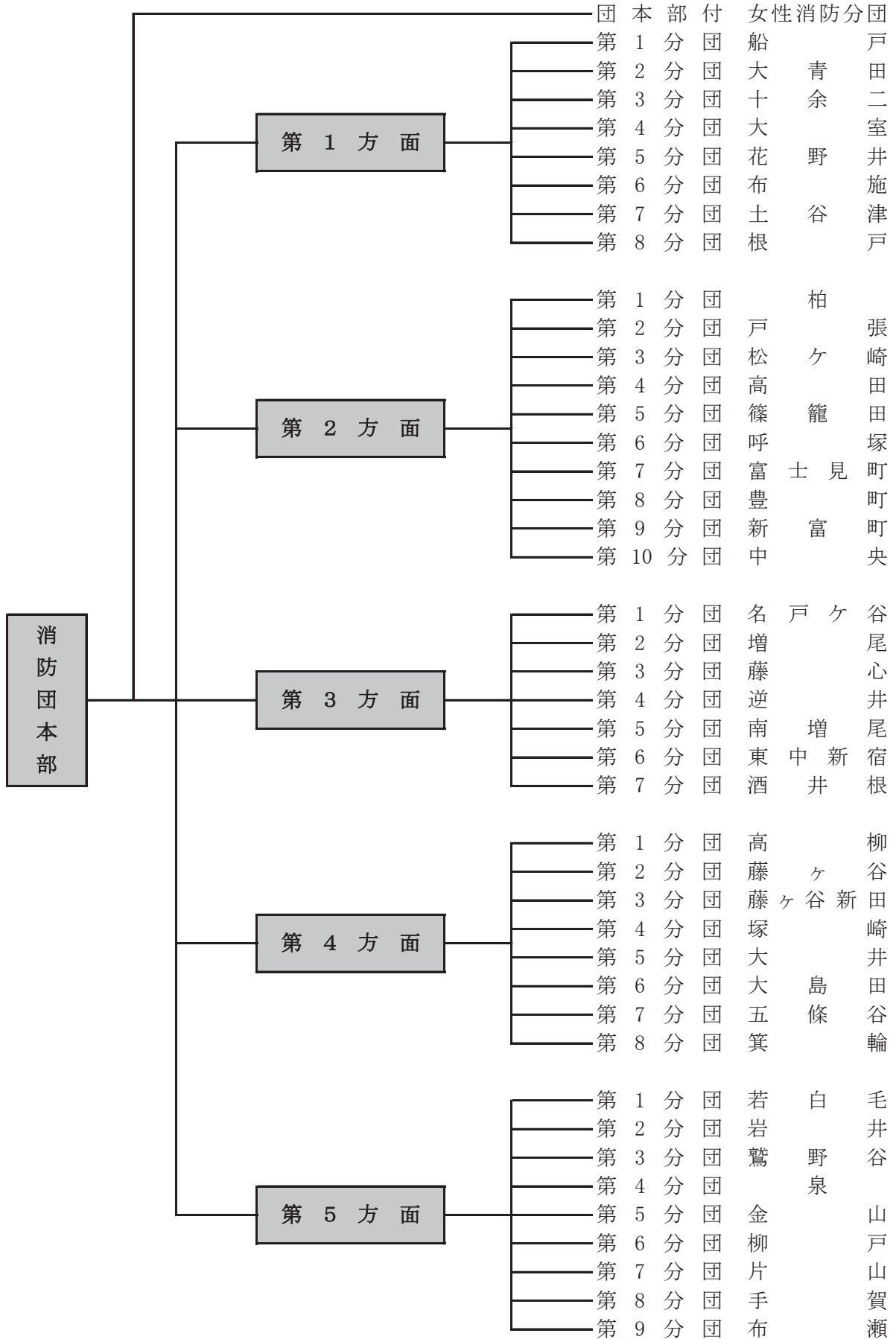

消防団員配置状況

(平成30年4月1日現在)

所属別		階級及び 職名別	計	団	副	方	副	分	副	部	班	団	方
				長	団	面	方	分	分	長	長	員	面
				長	長	隊	面	長	長	長	長	員	別
				長	長	長	長	長	長	長	長	員	人
				長	長	長	長	長	長	長	長	員	員
定員			631	1	10	5	10	44	43	43	86	389	631
実員			631	1	10	5	10	44	43	43	86	389	631
団本部			29	1	10	5	10	1				2	29
女性消防分団			14					1	1	1	2	9	14
第1方面	第1分団	船戸	14					1	1	1	2	9	112
	第2分団	大青田	14					1	1	1	2	9	
	第3分団	十余二	14					1	1	1	2	9	
	第4分団	大室	14					1	1	1	2	9	
	第5分団	花野井	14					1	1	1	2	9	
	第6分団	布施	14					1	1	1	2	9	
	第7分団	土谷津	14					1	1	1	2	9	
	第8分団	根戸	14					1	1	1	2	9	
第2方面	第1分団	柏	14					1	1	1	2	9	140
	第2分団	戸張	14					1	1	1	2	9	
	第3分団	松ヶ崎	14					1	1	1	2	9	
	第4分団	高田	14					1	1	1	2	9	
	第5分団	篠籠田	14					1	1	1	2	9	
	第6分団	呼塚	14					1	1	1	2	9	
	第7分団	富士見町	14					1	1	1	2	9	
	第8分団	豊町	14					1	1	1	2	9	
	第9分団	新富町	14					1	1	1	2	9	
	第10分団	中央	14					1	1	1	2	9	
第3方面	第1分団	名戸ヶ谷	14					1	1	1	2	9	98
	第2分団	増尾	14					1	1	1	2	9	
	第3分団	藤心	14					1	1	1	2	9	
	第4分団	逆井	14					1	1	1	2	9	
	第5分団	南増尾	14					1	1	1	2	9	
	第6分団	東中新宿	14					1	1	1	2	9	
	第7分団	酒井根	14					1	1	1	2	9	
第4方面	第1分団	高柳	14					1	1	1	2	9	112
	第2分団	藤ヶ谷	14					1	1	1	2	9	
	第3分団	藤ヶ谷新田	14					1	1	1	2	9	
	第4分団	塚崎	14					1	1	1	2	9	
	第5分団	大井	14					1	1	1	2	9	
	第6分団	大島田	14					1	1	1	2	9	
	第7分団	五條谷	14					1	1	1	2	9	
	第8分団	箕輪	14					1	1	1	2	9	
第5方面	第1分団	若白毛	14					1	1	1	2	9	126
	第2分団	岩井	14					1	1	1	2	9	
	第3分団	鷺野谷	14					1	1	1	2	9	
	第4分団	泉	14					1	1	1	2	9	
	第5分団	金山	14					1	1	1	2	9	
	第6分団	柳戸	14					1	1	1	2	9	
	第7分団	片山	14					1	1	1	2	9	
	第8分団	手賀	14					1	1	1	2	9	
	第9分団	布瀬	14					1	1	1	2	9	

消防団員年齢現況

(平成30年4月1日現在)

	計	団長	副団長	分団長	副分団長	部長	班長	団員
計	631人	1人	15人	54人	43人	43人	86人	389人
平均	39.6歳	61.0歳	51.6歳	41.9歳	40.5歳	38.7歳	38.6歳	38.9歳
18歳	0人							3
19歳	3人							2
20歳	2人							2
21歳	2人							8
22歳	9人						1	5
23歳	5人							4
24歳	4人							6
25歳	7人						1	9
26歳	9人							7
27歳	8人						1	10
28歳	13人				1		2	13
29歳	13人					1	2	13
30歳	19人			2	1	2	5	19
31歳	21人				2	1	3	21
32歳	26人				1	4	1	20
33歳	21人				1	3	3	21
34歳	10人			2	1		3	10
35歳	29人			2	2	4	6	29
36歳	24人			4		1	5	24
37歳	33人			4	3	1	7	33
38歳	28人			1	4	5	6	28
39歳	30人			3	2	3	3	30
40歳	39人			3	4	3	5	39
41歳	32人		1	4	4	1	4	32
42歳	25人			3	2	4	5	25
43歳	36人			8	3	1	6	36
44歳	18人			1	1	2	2	18
45歳	17人			3	1	1	2	17
46歳	21人		2	3	3		2	21
47歳	14人		1	3	2	3	2	14
48歳	14人			1	1	1	1	14
49歳	10人			1	1	1	1	10
50歳	16人		2	1			1	16
51歳	12人			3	1		2	12
52歳	8人		2	1	1			8
53歳	8人		1		1			8
54歳	12人		2	1		1	2	12
55歳	8人						1	8
56歳	3人							3
57歳	7人		3				1	7
58歳	4人		1					4
59歳	2人							2
60歳	2人							2
61歳	2人	1						1
62歳	0人							
63歳	1人							1
64歳	0人							
65歳	4人							4

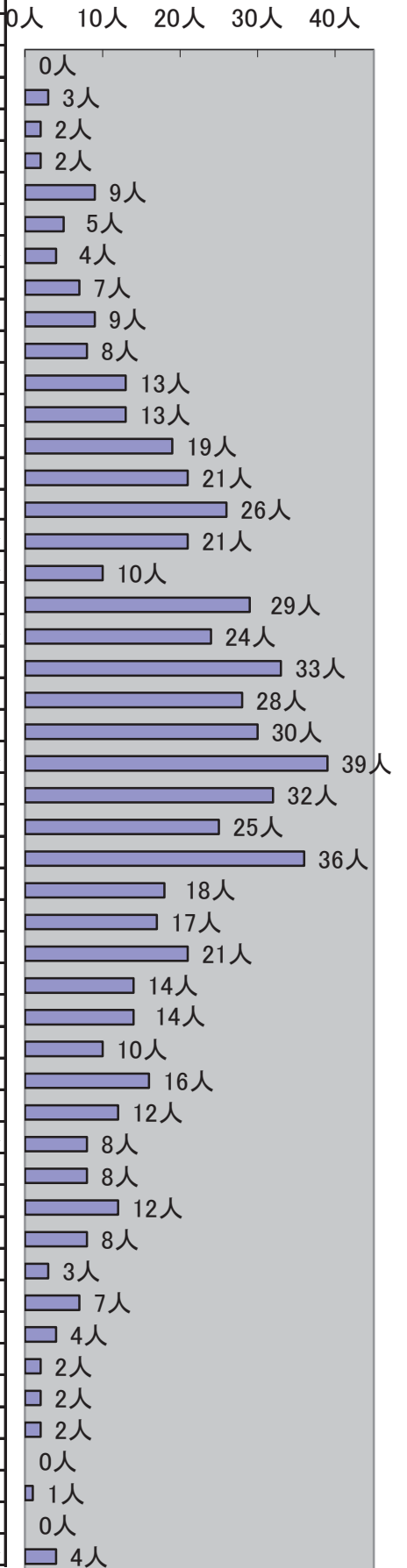

※ 平均は全体または各階級の平均年齢を示します。

消防団員勤続年数現況

(平成30年4月1日現在)

	計	団長	副団長	分団長	副分団長	部長	班長	団員
計	631人	1人	15人	54人	43人	43人	86人	389人
平均	9.6年	32.0年	24.5年	11.4年	11.4年	9.0年	8.6年	8.8年
1年未満	84人				1	2	3	78
2年未満	57人					1	11	45
3年未満	31人				1	3	5	22
4年未満	49人			3	1	5	10	30
5年未満	21人			1	3	3	2	12
6年未満	45人			5	5	3	11	21
7年未満	31人			2	5	1	5	18
8年未満	29人			4	2	4	10	9
9年未満	15人			5		1	4	5
10年未満	32人			7	5	6	4	10
11年未満	18人			2	1	1	3	11
12年未満	19人			3	3	2		11
13年未満	19人			3	2	2	3	9
14年未満	31人			6	3	4	2	16
15年未満	17人			1	3	2		11
16年未満	18人		2	4	1	1	3	7
17年未満	11人			4			1	6
18年未満	15人			1	2		1	11
19年未満	11人		1	1		1	1	7
20年未満	11人		1	1	1		1	7
21年未満	5人		1				1	3
22年未満	8人		1				1	6
23年未満	10人				1			9
24年未満	6人		1	1				4
25年未満	6人		2		1			3
26年未満	3人							3
27年未満	6人		2		1			3
28年未満	5人		1		1			3
29年未満	3人		1					2
30年未満	4人						1	3
31年未満	5人		1			1	2	1
32年未満	2人	1					1	
33年未満	0人							
34年未満	0人							
35年未満	1人							1
36年未満	1人							1
37年未満	1人							1
38年未満	1人		1					1
39年未満	0人							0人
40年未満	0人							0人

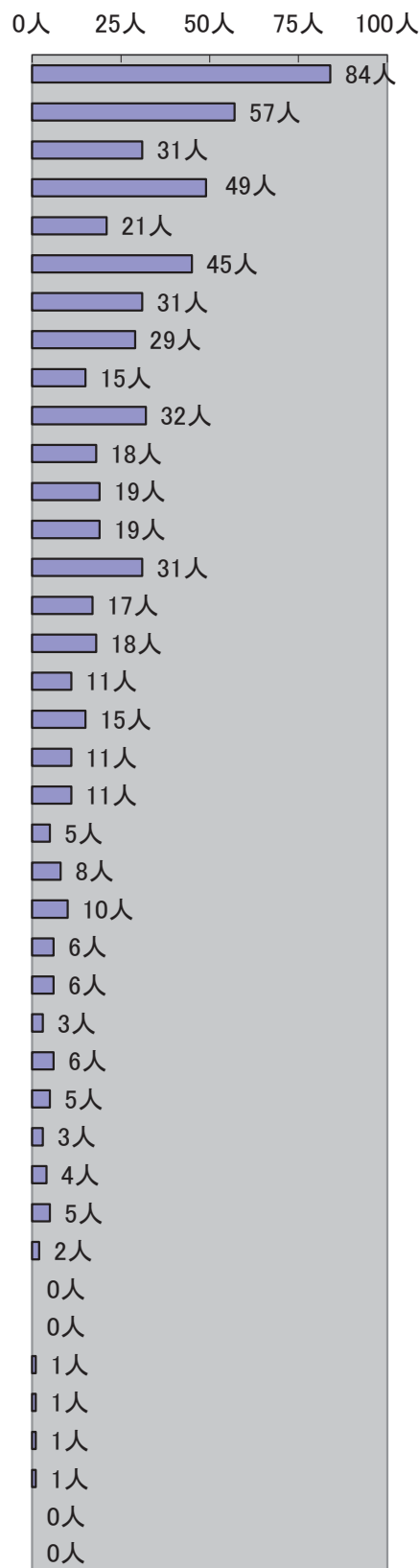

※ 平均は全体または各階級の平均年数を示します。

消防団員年報酬及び出動手当

(平成30年4月1日現在)

階級及び職名	団長	副団長	方面隊長	副方面隊長	分団長	副分団長	部長	班長	団員
年報酬(円)	126,500	87,000	66,500	54,500	54,500	48,000	43,000	38,500	36,500
手当	災害出場4時間以上7,000円, 災害出場4時間未満3,500円 訓練出場3,500円, その他の出場2,550円								

消防団員の職業

(平成30年4月1日現在)

職業別	計	農業	建設業	製造業	電気・ガス・熱供給・水道業	運輸・郵便業	卸売・小売業	金融・保険業	不動産業	複合サービス業	医療・福祉	公務	その他
人員	631	115	132	65	23	35	55	27	14	104	20	12	29

消防団員退職状況

(平成30年4月1日現在)

勤続年数	計	団長	副団長	方面隊長	副方面隊長	分団長	副分団長	部長	班長	団員
計	79		2	1		5	5	2	9	55
0～4	39					2	1	1	7	28
5～9	17					3	2	1	1	10
10～14	9						2		1	6
15～19	5									5
20～24	2			1						1
25～29	4									4
30～	3		2							1

消防団車両・ポンプ配置一覧表

(平成30年4月1日現在)

配置場所 方面・分団	車名・型式	種別	購入年月	ポンプ	購入年月
団本部	ニッサン(エクストレイル)	司令車	平成21年 1月		
団本部	ダイハツデッキバン	積載車	平成26年 1月	トーハツVC72BS	平成26年 1月
1-1(船戸)	ニッサン(アトラス改)	積載車	平成16年 3月	ラビットB-2	平成16年 3月
1-2(大青田)	ニッサン(アトラス改)	積載車	平成17年 2月	ラビットB-3	平成17年 3月
1-3(十余二)	三菱(キャンター改)	CD-I	平成13年12月	日本機械A-2	平成13年12月
1-4(大室)	ニッサン(アトラス改)	積載車	平成16年 3月	ラビットB-2	平成16年 3月
1-5(花野井)	ニッサン(アトラス改)	積載車	平成29年 3月	トーハツB-2	平成29年 3月
1-6(布施)	ニッサン(アトラス改)	積載車	平成11年 1月	ラビットB-3	平成 4年 8月
1-7(土谷津)	イスズ(エルフ改)	CD-I	平成17年 3月	日本ドライケミカルA-2	平成17年 3月
1-8(根戸)	日野(デュトロ改)	CD-I	平成30年 3月	小川ポンプA-2	平成30年 3月
2-1(柏)	トヨタ(ダイナ改)	CD-I	平成26年 2月	小川ポンプA-2	平成26年 2月
2-2(戸張)	ニッサン(アトラス改)	積載車	平成13年11月	ラビットB-2	平成13年11月
2-3(松ヶ崎)	ニッサン(アトラス改)	積載車	平成26年 9月	ラビットB-2	平成26年 9月
2-4(高田)	日野(デュトロ改)	CD-I	平成22年 1月	モリタA-2	平成22年 1月
2-5(篠籠田)	日野(デュトロ改)	CD-I	平成21年 3月	モリタA-2	平成21年 3月
2-6(呼塚)	ニッサン(アトラス改)	積載車	平成23年 3月	シバウラB-2	平成23年 3月
2-7(富士見町)	イスズ(エルフ改)	CD-I	平成23年 1月	長野ポンプA-2	平成23年 1月
2-8(豊町)	ニッサン(アトラス改)	積載車	平成15年 2月	ラビットB-2	平成15年 3月
2-9(新富町)	日野(デュトロ改)	CD-I	平成21年 2月	モリタA-2	平成21年 2月
2-10(中央)	日野(デュトロ改)	CD-I	平成19年 3月	森田ポンプA-2	平成19年 3月
3-1(名戸ヶ谷)	ニッサン(アトラス改)	積載車	平成18年 8月	トーハツB-2	平成18年 8月
3-2(増尾)	三菱(キャンター改)	CD-I	平成12年 1月	日本機械A-2	平成12年 1月
3-3(藤心)	ニッサン(アトラス改)	積載車	平成15年 2月	ラビットB-2	平成15年 3月
3-4(逆井)	トヨタ(ダイナ改)	CD-I	平成26年 3月	小川ポンプA-2	平成26年 3月
3-5(南増尾)	ニッサン(アトラス改)	積載車	平成26年 9月	ラビットB-2	平成26年 9月
3-6(東中新宿)	トヨタ(ダイナ改)	CD-I	平成24年 2月	小川ポンプA-2	平成24年 2月
3-7(酒井根)	日野(デュトロ改)	CD-I	平成21年 1月	モリタA-2	平成21年 1月
4-1(高柳)	日野(デュトロ改)	CD-I	平成17年 2月	森田ポンプA-2	平成17年 2月
4-2(藤ヶ谷)	イスズ(エルフ改)	CD-I	平成13年 3月	森田ポンプA-2	平成13年 3月
4-3(藤ヶ谷新田)	ニッサン(アトラス改)	積載車	平成28年 6月	トーハツB-2	平成28年 6月
4-4(塚崎)	日野(デュトロ改)	CD-I	平成18年 2月	森田ポンプA-2	平成18年 2月
4-5(大井)	日野(デュトロ改)	CD-I	平成19年 2月	日本造機A-2	平成19年 2月
4-6(大島田)	ニッサン(アトラス改)	積載車	平成11年10月	シバウラB-3	平成11年10月
4-7(五條谷)	ニッサン(アトラス改)	積載車	平成11年10月	シバウラB-3	平成11年10月
4-8(箕輪)	ニッサン(アトラス改)	積載車	平成29年 3月	トーハツB-2	平成29年 3月
5-1(若白毛)	ニッサン(アトラス改)	積載車	平成30年 3月	トーハツB-2	平成30年 3月
5-2(岩井)	ニッサン(アトラス改)	積載車	平成29年 3月	シバウラB-3	平成29年 3月
5-3(鷺野谷)	ニッサン(アトラス改)	積載車	平成15年11月	シバウラB-3	平成15年11月
5-4(泉)	イスズ(エルフ改)	CD-I	平成15年 3月	森田ポンプA-2	平成15年 3月
5-5(金山)	ニッサン(アトラス改)	積載車	平成28年 6月	トーハツB-2	平成28年 6月
5-6(柳戸)	ニッサン(アトラス改)	積載車	平成30年 3月	トーハツB-2	平成30年 3月
5-7(片山)	ニッサン(アトラス改)	積載車	平成23年 3月	シバウラB-2	平成23年 3月
5-8(手賀)	日野(デュトロ改)	CD-I	平成22年 1月	モリタA-2	平成22年 1月
5-9(布瀬)	日野(デュトロ改)	CD-I	平成20年 2月	モリタA-2	平成20年 2月

消防団出動状況

(平成29度中)

	計		火災		風水害		交通事故		特別警戒		演習訓練		器具点検		その他	
	回数	人員	回数	人員	回数	人員	回数	人員	回数	人員	回数	人員	回数	人員	回数	人員
計	3,106	15,634	415	2,361					366	1,500	674	5,346	504	2,445	1,147	3,982
団本部	240	1,316	53	154					3	58	39	320			145	784
女性分団	168	890							5	8	82	630			81	252
第1方面	第1分団	78	417	13	78				9	37	14	114	12	60	30	128
	第2分団	89	742	17	182				9	37	24	303	12	60	27	160
	第3分団	88	607	19	193				9	36	14	134	12	60	34	184
	第4分団	98	412	16	83				9	37	16	126	12	60	45	106
	第5分団	84	477	17	122				7	27	18	150	12	60	30	118
	第6分団	76	351	15	69				7	27	16	123	12	58	26	74
	第7分団	61	285	6	25				9	37	15	125	12	60	19	38
	第8分団	77	377	19	90				9	37	13	88	12	60	24	102
第2方面	第1分団	79	352	14	65				9	37	11	79	12	60	33	111
	第2分団	65	337	10	64				9	37	11	75	12	60	23	101
	第3分団	52	256	2	12				9	37	11	96	12	60	18	51
	第4分団	64	315	7	47				9	34	11	97	12	54	25	83
	第5分団	49	209	1	3				9	37	11	75	12	60	16	34
	第6分団	74	356	11	65				7	27	12	87	12	54	32	123
	第7分団	77	313	11	40				9	37	11	81	12	60	34	95
	第8分団	59	228	5	20				8	29	12	84	12	51	22	44
	第9分団	47	234	1	1				8	31	11	103	12	60	15	39
	第10分団	72	357	9	56				9	37	13	95	12	60	29	109
第3方面	第1分団	58	282	4	32				7	27	14	98	12	60	21	65
	第2分団	62	270	5	24				9	37	16	99	12	60	20	50
	第3分団	63	306	6	45				9	37	15	104	12	60	21	60
	第4分団	58	292	4	36				9	37	15	95	12	60	18	64
	第5分団	52	226	4	18				8	29	13	88	12	53	15	38
	第6分団	61	326	3	11				9	37	21	173	12	60	16	45
	第7分団	60	275	8	48				9	37	14	79	12	60	17	51
第4方面	第1分団	57	237	3	12				9	37	14	86	12	60	19	42
	第2分団	63	315	10	50				9	37	13	112	12	60	19	56
	第3分団	66	319	14	70				7	27	12	96	12	60	21	66
	第4分団	51	241	3	18				9	37	13	95	12	60	14	31
	第5分団	65	371	16	117				9	37	11	100	12	54	17	63
	第6分団	53	226	7	22				7	27	11	81	12	59	16	37
	第7分団	45	206	3	10				8	32	10	81	12	60	12	23
	第8分団	57	299	5	34				9	37	13	97	12	57	18	74
第5方面	第1分団	68	280	12	53				9	33	11	86	12	46	24	62
	第2分団	59	303	8	46				9	37	11	115	12	59	19	46
	第3分団	47	255	5	35				7	27	10	105	12	60	13	28
	第4分団	67	357	11	65				9	37	11	115	12	60	24	80
	第5分団	56	178	5	16				8	28	12	63	12	45	19	26
	第6分団	50	183	3	13				9	36	13	56	12	56	13	22
	第7分団	57	277	6	36				9	37	12	101	12	59	18	44
	第8分団	68	400	11	93				8	32	11	115	12	60	26	100
	第9分団	66	379	13	88				9	37	13	121	12	60	19	73

消防団器具置場の現況

(平成30年4月1日現在)

分団名	所在地	土地面積 (㎡)	建物延面積 (㎡)	建物構造	土地 現況	建築年月
1-1	柏市船戸1950-12	205.76	96.39	鉄骨造2階建	公地	H18.03
1-2	柏市大青田1529-10	305.18	110.50	鉄骨造2階建	公地	H23.12
1-3	柏市十余二404-46	116.95	57.96	木造2階建	公地	H02.12
1-4	柏市大室 1398	808.80	110.50	鉄骨造2階建	公地	H28.03
1-5	柏市花野井864-8	248.84	105.40	鉄骨造2階建	公地	H20.02
1-6	柏市布施523-1	470.63	110.50	鉄骨造2階建	公地	H27.03
1-7	柏市布施2278	76.18	57.96	木造2階建	借地	H01.04
1-8	柏市根戸470-82	311.22	89.44	鉄骨造2階建	公地	H29.03
2-1	柏市東3-2-17	300.99	110.50	鉄骨造2階建	公地	H23.02
2-2	柏市戸張1411-1	480.37	89.44	鉄骨造2階建	公地	H29.03
2-3	柏市松ヶ崎319-2	82.84	39.74	木造2階建	借地	S52.03
2-4	柏市高田382-3	199.49	119.00	鉄骨造2階建	公地	H08.12
2-5	柏市篠籠田1266-2	183.47	119.60	鉄骨造2階建	公地	H13.11
2-6	柏市柏436-1	219.67	121.62	鉄骨造2階建	公地	H12.01
2-7	柏市豊四季104-1	131.58	57.96	木造2階建	借地	H03.03
2-8	柏市豊四季951-10	188.80	38.88	木造2階建	公地	S49.08
2-9	柏市豊四季945-1	104.54	57.96	木造2階建	借地	H02.03
2-10	柏市泉町6-53	96.60	74.07	鉄骨造2階建	公地	S53.01
3-1	柏市名戸ヶ谷741-9	210.64	110.50	鉄骨造2階建	公地	H16.03
3-2	柏市増尾3-9-11	170.00	119.68	鉄骨造2階建	公地	H10.12
3-3	柏市藤心304-19	304.80	110.50	鉄骨造2階建	公地	H22.01
3-4	柏市逆井1240-2	175.96	119.00	鉄骨造2階建	公地	H09.03
3-5	柏市南増尾3-20-34	200.00	110.50	鉄骨造2階建	公地	H16.03
3-6	柏市東中新宿1-7-1	197.92	105.75	鉄筋コンクリート一部木造2階建	公地	H08.02
3-7	柏市酒井根45-4	185.54	62.10	木造2階建	公地	H04.02
4-1	柏市高柳511-1	446.73	72.80	鉄骨造2階建	公地	S58.03
4-2	柏市藤ヶ谷680-1	295.85	80.31	鉄骨造2階建	借地	S56.12
4-3	柏市藤ヶ谷新田4-1	185.32	44.87	鉄骨造2階建	借地	S56.12
4-4	柏市塚崎1378-2	198.60	92.78	鉄骨造2階建	借地	S61.12
4-5	柏市大井863-1	300.00	110.50	鉄骨造2階建	公地	H25.03
4-6	柏市大島田526	99.59	45.37	鉄骨造2階建	借地	S59.12
4-7	柏市五條谷131	101.68	45.37	鉄骨造2階建	借地	S59.12
4-8	柏市箕輪378-3	143.10	44.87	鉄骨造2階建	借地	S58.02
5-1	柏市若白毛509	247.00	44.88	鉄骨造2階建	借地	S58.12
5-2	柏市岩井425	204.00	44.87	鉄骨造2階建	借地	S57.12
5-3	柏市鷺野谷2-1	127.45	75.61	鉄骨造2階建	借地	H01.02
5-4	柏市泉1348	99.17	70.48	鉄骨造2階建	公地	H03.03
5-5	柏市金山491	214.56	44.87	鉄骨造2階建	借地	S56.12
5-6	柏市柳戸497-2	140.43	44.88	鉄骨造2階建	借地	S58.12
5-7	柏市片山730-6	300.53	70.00	鉄骨造2階建	借地	H15.12
5-8	柏市手賀713-1	104.00	60.28	鉄骨造2階建	借地	S59.12
5-9	柏市布瀬1617-2	103.07	59.78	鉄骨造2階建	借地	S58.12

IX 附 表



柏 消 防 の あ ゆ み

西 暦	年 月	組 織 ・ 消 防 庁 舎 ・ 車 両 配 置 等	定 員
1954	昭和29年 9月	《東葛市が誕生》	
	11月	《柏市に名称変更》	
	12月	《柏市消防団結成》 4支団, 30ヶ分団	(柏団)1,122名
1955	昭和30年 3月	《沼南村が誕生》 《沼南村消防団結成》 17分団	(沼団)400名
	12月	■ 柏大火(25日)商店街46棟, 33世帯焼失	
1956	昭和31年10月	◆ 少数精鋭主義を打ち出し, 柏市消防団縮小 13分団	(柏団)767名
1957	昭和32年 9月	◇ 野田市と消防相互応援協定を締結	
1958	昭和33年 2月	《柏市消防本部開設(市役所内)》 ◎ 日立製作所亀有工場から消防ポンプ自動車1台を受贈(柏) 消防ポンプ自動車を導入	(柏職)18名
	5月	◇ 松戸市と消防相互応援協定を締結	
	7月	◇ 柏市消防本部, 消防署(中央2丁目)を移転新設	
	昭和34年 4月	◆ 専任消防長を配置, 消防職員12名増員	(柏職)30名
	8月	◇ 救急自動車1台購入し, 救急業務を開始	
1960	昭和35年 4月	◆ 柏市消防職員1名増員	(柏職)31名
	昭和36年 4月	◆ 柏市消防職員10名増員	(柏職)41名
1962	昭和37年 1月	◇ 第1出張所(旭町)を新設	
	2月	◇ 流山市と消防相互応援協定を締結	
	3月	◇ 柏市消防本部庁舎を新築	
	4月	◆ 柏市消防職員6名増員	(柏職)47名
	9月	◆ 柏市消防団縮小	(柏団)485名
1963	昭和38年 4月	◇ 指揮車を導入	
1964	昭和39年 2月	《沼南町制施行》	
	4月	◆ 柏市消防職員4名増員 ● 沼南町消防団縮小	(柏職)51名 (沼団)315名
	7月	◇ 我孫子市と消防相互応援協定を締結	
1965	昭和40年 4月	◆ 柏市消防職員9名増員	(柏職)60名
	7月	○ 沼南町婦人火災予防組合連合会設置	
	11月	◇ 屈折はしご付消防ポンプ自動車を導入 ◎ (社)日本損害保険協会から消防ポンプ自動車1台を受贈(柏)	
1966	昭和41年 4月	◆ 柏市消防職員18名増員	(柏職)78名
	12月	◇ 第2出張所(増尾)を新設	
1967	昭和42年 4月	◆ 柏市消防職員10名増員 ◆ 柏市消防団縮小	(柏職)88名 (柏団)455名
	12月	◇ 第3出張所(根戸)を新設	
1968	昭和43年 4月	◆ 柏市消防職員10名増員	(柏職)98名
	12月	◇ 化学消防車を導入	

◆・・・柏市職員関係 ◇・・・柏市組織機構関係ほか ●・・・沼南町職員関係 ○・・・沼南町組織機構関係ほか ◎・・・受贈関係

1969	昭和44年 7月	◇柏市消防本部機構を総務課, 予防課, 警防課の3課制に改革	
1971	昭和46年 3月	◇第4出張所(大室)を新設	
	4月	◆柏市消防職員20名増員	(柏職)118名
	11月	◎柏青年会議所から救急自動車1台を受贈(柏)	
1972	昭和47年 4月	◆柏市消防職員20名増員	(柏職)138名
	10月	◇特別救助隊編成	
1973	昭和48年 3月	◇救助工作車を導入	
	4月	◆柏市消防職員22名増員	(柏職)160名
	5月	◇出張所名称変更 第1出張所→旭町分署, 第2出張所→増尾分署 第3出張所→根戸分署, 第4出張所→大室分署	
	6月	◇旭町出張所移転建設	
	11月	◇40m級はしご付消防ポンプ自動車を導入	
1974	昭和49年 4月	◆柏市消防職員18名増員	(柏職)178名
	8月	◎(財)日本船舶振興会から救急自動車を受贈(沼南)	
	10月	○沼南町役場救急隊発足(12名)	(沼職)12名
	11月	◎遼東化学工業(株)から広報車1台を受贈(柏)	
1975	昭和50年 2月	◎(社)千葉県消防設備保守協会から広報車1台を受贈(柏)	
	3月	○水槽付消防ポンプ自動車を導入(沼南町役場隊)	
	5月	○沼南町, 消防業務を開始 ●沼南町消防職員2名増員	(沼職)14名
	10月	◎(有)鮪芳から救急自動車1台を受贈(柏)	
	12月	◇増尾出張所を改築	
1976	昭和51年 4月	◎(社)日本損害保険協会から救急自動車1台を受贈(柏)	
	9月	◇消防艇を導入	
	10月	◎(社)日本損害保険協会から消防ポンプ自動車1台を受贈(柏)	
1977	昭和52年 4月	◆柏市消防職員7名増員	(柏職)185名
1978	昭和53年 3月	◇起震車を導入	
	4月	◆柏市消防職員15名増員 ◇柏市消防音楽隊発足	(柏職)200名
1979	昭和54年 1月	◎千葉県共済農業協同組合から救急自動車1台を受贈	
	4月	◆柏市消防職員50名増員 ●沼南町消防職員12名増員	(柏職)250名 (沼職)26名
	8月	◎柏市自動車協同組合から広報車1台を受贈	
	9月	◇柏市消防本部・消防署庁舎を移転建設 ◇柏市消防本部機構を1本部2署(西部消防署・東部消防署)4分署体制 に改革, 消防本部に指令室を設置	
	10月	◎(株)岩立産業から広報車2台を受贈(柏)	
	12月	◇水槽車(10,000ℓ)を導入	
1980	昭和55年 2月	◇高発泡車を導入	
	4月	◇柏市消防職員20名増員	(柏職)270名

1980	昭和55年4月	<p>◀ 沼南町消防本部開設 ▶</p> <p>○沼南町消防本部, 消防署を移転建設</p> <p>24m級はしご付き消防ポンプ自動車を導入</p>	(沼職)43名
	7月	<p>●沼南町消防職員9名増員</p> <p>○鎌ヶ谷市と消防相互応援協定を締結</p>	(沼職)52名
	12月	<p>◇大室分署を改築</p> <p>●沼南町消防職員13名増員</p>	(沼職)65名
1981	昭和56年 2月	<p>◎(社)日本損害保険協会から救急自動車1台を受贈(柏)</p> <p>◆柏市消防職員6名増員</p>	(柏職)276名
	4月	◇茨城県高速道路等における消防相互応援協定を締結	
	9月	○特別救助隊を編成	
		◎(財)日本消防協会から軽可般ポンプを受贈(沼南)	
	11月	○化学消防車及び指揮車の導入	
1982	昭和57年 3月	○鎌ヶ谷市と消防相互応援協定を締結	
	昭和57年 4月	◆柏市消防職員2名増員	(柏職)278名
	8月	◇火災原因調査車, 資材運搬車を導入	
		◎(財)日本消防協会から軽可般ポンプを受贈(沼南)	
	10月	◇水槽車(5,000ℓ)を導入	
	12月	◎杉浦クニエ氏から防火指導車1台を受贈(柏)	
1984	昭和59年 4月	◆柏市消防職員11名増員	(柏職)289名
		◆柏市消防団縮小	(柏団)436名
	9月	◇光ヶ丘分署を新設	
	11月	◇救援車を導入	
1986	昭和61年 1月	◇東部消防署を改築	
	4月	○高柳分署(消防救助技術訓練塔併設)を新設	
	6月	◎沼南ライオンズクラブから査察車1台を受贈(沼南)	
	9月	◎柏稔商事(株)から救急自動車1台を受贈(柏)	
1987	昭和62年 4月	◆柏市消防職員6名増員	(柏職)295名
1989	平成元年 2月	◇旭町分署移転建設	
	4月	◆柏市消防職員8名増員	(柏職)303名
	6月	●沼南町消防職員3名増員	(沼職)68名
	9月	◎柏稔商事(株)から大型救急自動車1台を受贈(柏)	
	10月	◇根戸分署を改築	
1990	平成2年 3月	◎杉浦クニエ氏から司令車1台を受贈(柏)	
	4月	◆柏市消防職員21名増員	(柏職)324名
	9月	◎柏稔商事(株)から救急自動車1台を受贈(柏)	
	12月	◇西原分署を新設	
1991	平成3年 4月	◆柏市消防職員2名増員	(柏職)326名
		◇旭町分署を旭町消防署に改め, 西原分署を管轄下に帰属	
	8月	◎遼東化学工業(株)から事務連絡車1台を受贈(柏)	
	12月	○救助器具積載型ポンプ車を導入	

◆・・・柏市職員関係 ◇・・・柏市組織機構関係ほか ●・・・沼南町職員関係 ○・・・沼南町組織機構関係ほか ◎・・・受贈関係

1992	平成4年 4月	◆柏市消防職員2名増員 ◎(財)千葉県消防設備協会より連絡車を受贈(沼南) ◇千葉県消防広域相互応援協定を締結	(柏職)328名
	10月	●沼南町消防職員10名増員	(沼職)78名
1993	平成5年 3月	◇空気充填車を導入	
	4月	◆柏市消防職員18名増員 ◇柏市消防本部に救急救助課を設置	(柏職)346名
	6月	◎遼東化学工業(株)から事務連絡車1台を受贈(柏)	
	11月	◇救急救命士による救急活動を開始	
1994	平成6年 2月	◇高規格救急車を導入	
	3月	◇消防訓練場整備	
	4月	◆柏市消防職員11名増員	(柏職)357名
1995	平成7年 1月	■阪神・淡路大震災の発生に際し、救助工作車、指揮車、救助隊員 11名を人命救助のため神戸市東灘区へ派遣(柏)	
	2月	◇取手市と消防相互応援協定を締結	
	3月	◇震災対策資機材(ファイバースコープ)を導入	
	4月	◇増尾分署を移転建設し、逆井分署に名称変更	
	7月	●沼南町消防団縮小	(沼団)313名
	8月	◇緊急消防援助隊に消火部隊1隊、救助部隊1隊、救急部隊1隊を登録	
	9月	◇人員輸送車を導入	
	10月	◇特殊災害対策資機材(緊急除染シャワー)、エアテントを導入	
1996	平成8年 8月	◇柏市消防団拠点施設27箇所に救助用資機材(油圧ジャッキ、エンジン カッター、チェーンソー)を配置	
	12月	◇支援車を導入	
1997	平成9年 1月	◇緊急消防援助隊用資機材(エアテント、ベッド、寝袋等)を配置	
	4月	◆柏市消防職員4名増員 ◇柏市消防指令センターを新設し、消防緊急通信指令システムを更新 消防本部に指令課を設置	(柏職)361名
	9月	◇ふれあいワーカー制度を導入(災害時要援護者に対する女性職員の 個別訪問)	
1998	平成10年 9月	◎(財)日本消防協会から軽可搬ポンプ積載車1台を受贈(柏)	
	10月	◇空気呼吸器用面体を個人貸与 ◎(社)日本損害保険協会から消防ポンプ自動車1台を受贈(沼南)	
1999	平成11年 4月	◇女性職員を当直勤務者として、指令課へ配置	
	8月	◎遼東化学工業(株)から広報車1台を受贈(柏)	
	9月	◇ペア出場制度を導入(救急活動時における救急・消防隊の連携活動)	
	12月	◇葦群生地等における火災対策機器「あしがるくん」を開発	
2000	平成12年 3月	◎(財)日本消防協会から消防団用司令車1台を受贈(柏)	
	8月	○沼南消防署の耐震補強工事实施	
	10月	◇国際消防救助隊に8名登録	
2001	平成13年 6月	◇大堀川防災レクリエーション公園に照明設備(照明5基20灯)を設置	

2002	平成14年 3月	◇大堀川防災レクリエーション公園にダスト舗装を整備		
2002	平成14年 5月	◎(株)タケシから救助艇牽引車1台を受贈(柏)		
2004	平成16年 3月	◇消防緊急通信指令システムの主要機器を一部更新		
	4月	◇勤務体制を2部制から3部制へ移行 ◇緊急消防援助隊にはしご隊を登録		
	10月	■新潟県中越地震の発生に際し、救助工作車1台、救急自動車1台、 消防ポンプ自動車1台、支援車1台、資材運搬車1台を派遣(柏)		
	12月	◇気管挿管認定救命士による救急活動を開始		
2005	平成17年 3月	《柏市・沼南町が合併》 ◇消防本部、消防署機構を1本部4署6分署に、消防団機構を1本部 5方面42分団の体制に改革	(職)433名 (団)617名	
	11月	◇救急救命ネットワーク事業を開始(市内公共施設等のAEDを設置) ◎医療法人社団蛍水会名戸ヶ谷病院から自動体外式除細動器(AED)12台 を受贈		
	12月	◇赤救隊制度を導入(消火隊による救急活動補完・支援活動)		
2006	平成18年 1月	◎医療法人社団オーケーエム会オーククリニックフォーミズから自動体外式 除細動器(AED)9台を受贈		
	6月	◇薬剤投与認定救命士による救急活動を開始		
	8月	◇女性救急救命士が誕生 ◎遼東化学工業株から自衛消防隊訓練資機材一式を受贈		
	12月	◇消防本部庁舎の耐震補強工事実施		
2007	平成19年 4月	◇消防本部に企画組織整備室を設置		
2008	平成20年 4月	《中核市に移行》 《柏市消防局に名称変更》 ◇消防局機構を総務課、企画統制課、予防課、査察調査室、警防課、 安全管理室、指令センター、救急課の5課2室1センター制に改革 ◇消防特殊機動部隊の発足		
	10月	◇柏市・我孫子市消防通信指令事務協議会を設立		
	12月	◇消防局ホームページを開設 ◎東京純薬工業株から火災原因調査資器材一式他を受贈		
	2009	平成21年 2月	◎遼東化学工業株から音響装置一式を受贈	
	5月	◎柏なの花ライオンズクラブからAEDトレーナー2セットを受贈		
	7月	◇柏市消防訓練センターを開設 ◇根戸分署を移転建設し、富勢分署に名称変更		
2010	平成22年 2月	◇柏市消防訓練センター内に、がれき訓練施設を整備 ◇救助工作車Ⅲ型、高度救命用資機材を導入		
	3月	◇高度救助隊の発足 ◇高機能消防指令情報システムを導入 ◇柏市・我孫子市消防通信指令事務共同運用を開始		
	2011	平成23年 2月	◎柏なの花ライオンズクラブからAEDトレーナー2セットを受贈	
2011	3月	■東日本大震災の発生に際し、救助工作車1台、救急自動車1台、 消防ポンプ自動車1台、支援車1台、資材運搬車1台を派遣		
	4月	◇指令センターを情報指令課に変更		

◆・・・柏市職員関係 ◇・・・柏市組織機構関係ほか ●・・・沼南町職員関係 ○・・・沼南町組織機構関係ほか ◎・・・受贈関係

2012	平成24年 3月	◇手賀分署を新設	(職)448名	
	4月	◇手賀分署を沼南消防署の管轄下に帰属 ◇消防局機構を総務課, 企画統制課, 火災予防課, 警防課, 安全管理室, 情報指令課, 救急課の6課1室制に改革 ◆柏市消防職員15名増員		
	10月	◇燃料補給車の配備(総務省消防庁による配備)		
2013	平成25年 2月	◎柏なの花ライオンズクラブからAEDトレーナー2セットを受贈		
	3月	◇消防救急デジタル無線の運用開始		
	4月	◎(株)ナカミツBMWから消防業務用車両を受贈		
	11月	◎柏オークライオンズクラブから災害用自転車42台を受贈		
2014	平成26年 1月	◎一般社団法人日本損害保険協会から軽消防自動車を受贈		(団)631名
	4月	◇女性消防団員(14名)誕生		
	11月	◇大室分署を移転建設し, たなか分署に名称変更 ◎有限会社オートワークスクボタからミニ消防車を受贈		
2015	平成27年 4月	◇消防局機構を総務課, 企画統制課, 火災予防課, 警防課, 救急課 第1方面本部, 第2方面本部の5課2本部制に改革		
	10月	◇第22回全国女性消防操法大会出場		
	12月	◎森脇祐三氏からレサシアンシミュレータSimPadを受贈		
2016	平成28年 1月	◎柏なの花ライオンズクラブからCPRトレーニングボックス(あっぱくん)を受贈		
2017	平成29年 1月	◎柏なの花ライオンズクラブからCPRトレーニングボックス(あっぱくん)を受贈		
	4月	◇消防局機構を企画総務課, 消防職員課, 消防団課, 火災予防課, 警防課 救急課, 指揮調査課の7課制に改革 ◇東部消防署において, 救急車2隊運用を開始		
	9月	◇第23回全国女性消防操法大会出場		
	12月	◎柏なの花ライオンズクラブからCPRトレーニングボックス(あっぱくん)を受贈		
2018	平成30年 3月	◇にじいろ救命女子発足	(職)450名	
	4月	◆柏市消防職員2名増員		

歴代消防長

	氏 名	就任年月日	退任年月日
初 代	鈴 木 眞	昭和34年 4 月 1 日	昭和37年 5 月 5 日
2 代	斎 藤 吉 永	昭和37年 5 月 6 日	昭和40年 3 月 31 日
3 代	加 藤 順 一	昭和40年 4 月 1 日	昭和46年 3 月 31 日
4 代	鈴 木 眞	昭和46年 4 月 1 日	昭和47年 3 月 31 日
5 代	宮 本 富之助	昭和47年 4 月 1 日	昭和51年 3 月 31 日
6 代	中 村 良 夫	昭和51年 4 月 1 日	昭和52年 3 月 31 日
7 代	鈴 木 眞	昭和52年 4 月 1 日	昭和53年 7 月 10 日
8 代	市 村 友 衛	昭和53年 7 月 11 日	昭和55年 4 月 30 日
9 代	長 山 巍	昭和55年 5 月 1 日	昭和56年 3 月 31 日
10 代	松 本 太 郎	昭和56年 4 月 1 日	昭和58年 5 月 31 日
11 代	藍 原 住 光	昭和58年 6 月 1 日	昭和62年 3 月 31 日
12 代	大 越 忠 郎	昭和62年 4 月 1 日	平成 3 年 3 月 31 日
13 代	星 野 栄	平成 3 年 4 月 1 日	平成 6 年 3 月 31 日
14 代	遠 藤 英 男	平成 6 年 4 月 1 日	平成 9 年 3 月 31 日
15 代	宇佐見 武	平成 9 年 4 月 1 日	平成11年 3 月 31 日
16 代	石 塚 茂 一	平成11年 4 月 1 日	平成14年 3 月 31 日
17 代	宇佐見 義 雄	平成14年 4 月 1 日	平成15年 3 月 31 日
18 代	小 林 進	平成15年 4 月 1 日	平成17年 3 月 31 日
19 代	鈴 木 豊	平成17年 4 月 1 日	平成19年 3 月 31 日
20 代	長 妻 力	平成19年 4 月 1 日	平成22年 3 月 31 日
21 代	長谷川 芳 夫	平成22年 4 月 1 日	平成24年 3 月 31 日
22 代	羽 石 清 二	平成24年 4 月 1 日	平成27年 3 月 31 日
23 代	佐 山 泰 一	平成27年 4 月 1 日	平成28年 3 月 31 日
24 代	木 村 誠 寿	平成28年 4 月 1 日	平成29年 3 月 31 日
25 代	村 井 浩	平成29年 4 月 1 日	

歴代消防団長

	氏 名	就任年月日	退任年月日
初 代	山 田 正左衛門	昭和29年12月22日	昭和30年 6 月27日
2 代	田 中 朝 吉	昭和30年 6 月28日	昭和30年12月31日
3 代	小 川 喜 助	昭和31年 1 月23日	昭和31年12月31日
4 代	日 暮 正 平	昭和32年 2 月22日	昭和34年 1 月25日
5 代	山 澤 諒太郎	昭和34年 1 月29日	昭和35年 4 月14日
6 代	鈴 木 眞	昭和35年 4 月15日	昭和36年 4 月14日
7 代	野 口 巳一郎	昭和36年 4 月15日	昭和38年 4 月14日
8 代	鈴 木 保 一	昭和38年 4 月15日	昭和40年11月 2 日
9 代	原 秀 夫	昭和40年12月 1 日	昭和52年 7 月30日
10 代	鈴 木 徳 司	昭和52年 9 月 1 日	昭和55年 3 月31日
11 代	八 木 重 男	昭和55年 4 月 1 日	昭和61年 3 月31日
12 代	張ヶ谷 稔	昭和61年 4 月 1 日	平成 4 年 3 月31日
13 代	中 嶋 晃	平成 4 年 4 月 1 日	平成12年 3 月31日
14 代	鈴 木 良 紀	平成12年 4 月 1 日	平成16年 3 月31日
15 代	染 谷 茂	平成16年 4 月 1 日	平成18年 3 月31日
16 代	廣 瀬 繁	平成18年 4 月 1 日	平成20年 3 月31日
17 代	早 川 一 成	平成20年 4 月 1 日	平成22年 3 月31日
18 代	小田山 博 史	平成22年 4 月 1 日	

柏市消防歌

作詞 高野山 満子
作曲 熊谷 良久

Tempo di march ♩=120

あ つ い ほ の ー お に た ち む か ー い
け む り の な ー か を す す ん で く
や っ て や れ な い こ と は な い
あ あ わ が ま ち を ま も る わ れ ら は
か し わ し ょ う ぼ う け い ぼ う た い

	四、		三、		二、		一、
守る	あ や 日	守る	あ や 燃	守る	あ や 暗	守る	あ や あ
我ら	あ っ て 頃	我ら	あ っ て える	我ら	あ っ て 真	我ら	あ っ て 炎
は	や れ な い こ の 体	は	や れ な い こ と は な い	は	や れ な い こ と は な い	は	や れ な い こ と は な い
柏消防	は 街 を	柏消防	は 街 を	柏消防	は 街 を	柏消防	は 街 を
消防団	こ の 体 い ざ と い う と き 任 せ と け	救 助 隊	こ の 底 尊 い 命 守 る ん だ	救 急 隊	救 急 指 令	警 防 隊	煙 の 中 を 進 ん で く

平成29年度版
柏市消防年報

平成30年5月発刊
柏市消防局 企画総務課
〒277-0827
千葉県柏市松葉町七丁目16番地の7
電話 04-7133-0115

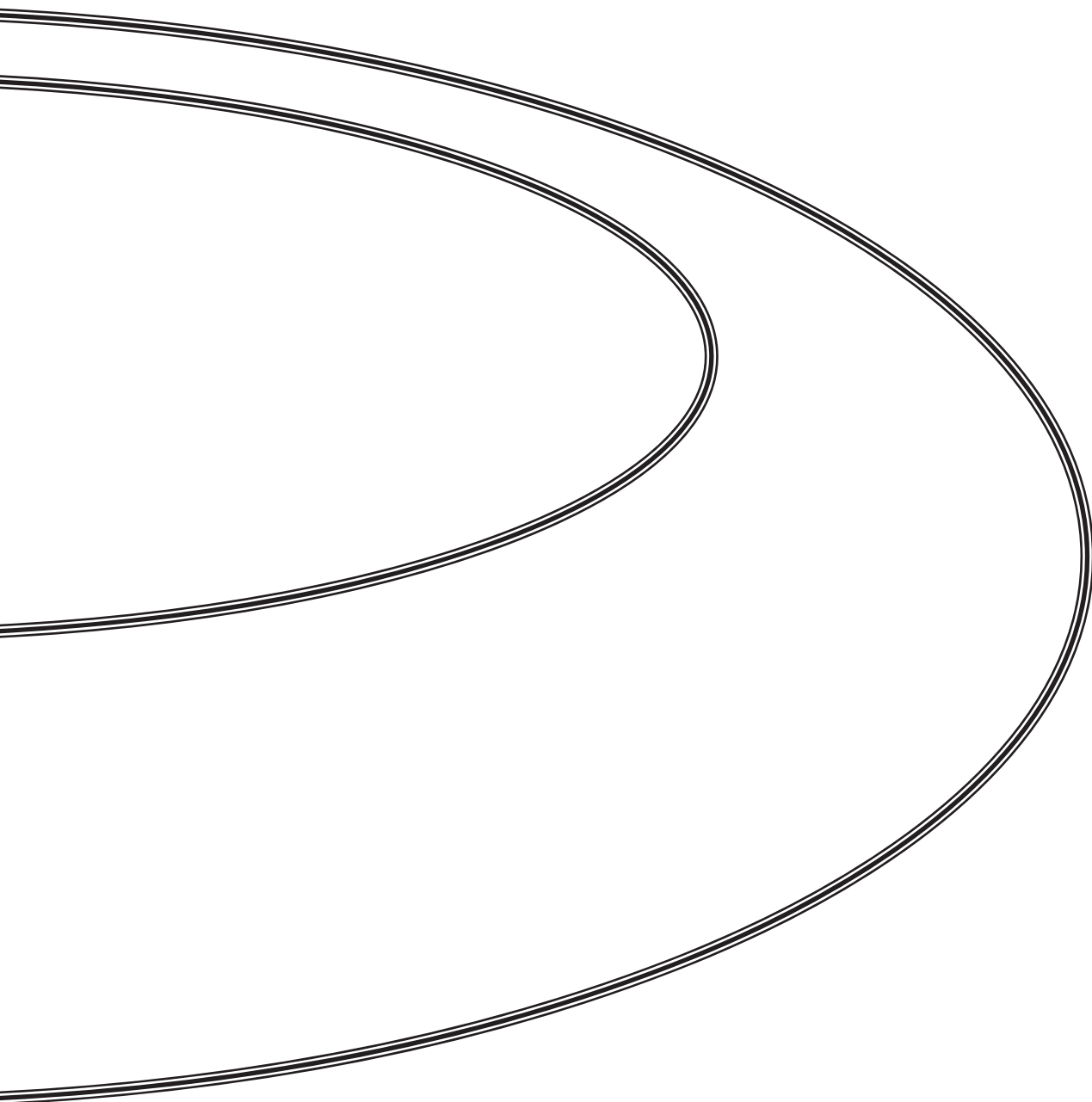

柏市消防局 消防年報