

The page features several light blue snowflake icons scattered around the central text. There are 14 snowflakes in total, arranged in a roughly circular pattern around the title.

柏市消防年報

《令和3年刊行》
柏市消防局

柏市消防局

目指すべき消防職員像

- 1 心身ともに健康で、高度で専門的な知識・技術を持ち、チームプレーに徹することができる消防職員
- 2 市民の期待と信頼に応え、市民からの信頼を獲得できる消防職員
- 3 広い視野にたった経営感覚を持ち、社会経済情勢の変化に機敏に対応できる消防職員
- 4 規律、礼儀を重んじ、強固な使命感と責任感を持って、職務に精励する消防職員



目 次

柏市消防局 目指すべき消防職員像		
目次	1	
柏市の概況	2	
柏消防ダイジェスト	3	
令和2年度の取組	4	
令和3年度重点事業	8	
I 総 括	11	
消防情勢の推移	12	
災害発生状況の推移	13	
消防力の整備指針と現有比	14	
市勢からみた消防力	14	
署所別管轄人口及び人口密度	14	
消防施設の現況	15	
消防機関の配置状況	16	
柏市消防局・消防署組織図	17	
消防局分掌事務	18	
消防署・分署分掌事務	22	
消防職員配置状況	24	
II 総 務	25	
市予算と消防予算	26	
消防職員階級別構成比の推移	27	
消防職員採用試験状況	27	
消防職員年齢現況	28	
消防職員勤続年数現況	29	
教育研修実施状況	30	
消防職員所持免許・資格状況	32	
消防職団員等表彰状況	34	
消防職団員公務災害状況	34	
III 予 防	35	
防火対象物の現況	36	
防火対象物数の推移	37	
中高層建築物の現況	38	
防火管理状況	39	
予防査察実施状況	40	
消防訓練実施状況	42	
建築同意等処理状況	44	
火災予防条例届出処理状況	44	
消防用設備等着工・設置届処理状況	44	
危険物施設立入検査状況	45	
危険物関係事務処理状況	45	
倍数別危険物施設状況	46	
管轄別危険物数量	48	
音楽隊員の所属・階級別表	50	
音楽隊の楽器構成状況	50	
音楽隊活動状況	50	
IV 警 防	51	
消防水利状況	52	
消防車両等配置一覧表	53	
消防車両等性能一覧表	54	
主要機器保有状況	56	
消防隊出動状況	58	
救助出動状況	60	
救助隊訓練状況	62	
消防相互応援協定締結状況	63	
民間との応援協定締結状況	63	
国際消防救助隊状況	63	
緊急消防援助隊状況	64	
千葉県消防広域応援隊状況	64	
V 火 災	65	
令和2年火災概況	66	
火災発生別前年比較	66	
管轄別火災発生状況	67	
月別・時間別・原因別火災発生状況	68	
建物用途別り災状況	69	
火災による死傷者状況	69	
VI 救 急	71	
署所別救急隊出動状況	72	
事故種別・年齢別・傷病程度別搬送人員状況	73	
月別・曜日別・時間別救急出動状況	74	
救急隊員応急処置状況	76	
常磐自動車道救急活動状況	78	
医療機関別搬送状況	78	
告示医療機関名	78	
救急指導状況	78	
VII 指 令	79	
119番等受信状況	80	
月別119番等受信状況	81	
気象状況表	82	
気象警報等の発表状況	83	
無線通信施設現況(デジタル)	84	
VIII 消 防 団	85	
柏市消防団組織図	86	
消防団員配置状況	87	
消防団員年齢現況	88	
消防団員勤続年数現況	89	
消防団員年報酬及び出動手当	90	
消防団員の職業	90	
消防団員退職状況	90	
消防団車両・ポンプ配置一覧表	91	
消防団出動状況	92	
消防団器具置場の現況	93	
IX 附 表	95	
柏消防のあゆみ	96	
歴代消防長	102	
歴代消防団長	103	

柏市消防歌

柏市の概況

柏市は、千葉県の北西端に近く、利根川を境に茨城県と接し、隣接の野田市、流山市、我孫子市、松戸市、鎌ヶ谷市、白井市、印西市のほか周辺の市川市、船橋市、浦安市を加えた、東葛飾地域のほぼ中心となる。

市域は東西約18km、南北約15km、面積114.74km²であり、そのほとんどは平坦で、下総台地の広い台地上を中心に、市街地や里山が形成されている。また、台地に入り込んだ大堀川、金山落などの川落ちや手賀沼や利根川沿いに分布している低地では干拓事業や治水事業なども進められ、まとまった農地となっている。



柏市消防局庁舎

人口	434,734人
世帯数	195,752世帯
※令和3年4月1日現在(千葉県毎月常住人口調査資料)	
極 東	東経140度06分43秒 布瀬新田地先
極 西	東経139度54分47秒 西原一丁目地先
極 南	北緯35度46分53秒 藤ヶ谷地先
極 北	北緯35度56分09秒 船戸山高野字江川地先
標 高	最高約30.9m 南増尾周辺
	最低約 0.1m 水道橋周辺
面積	114.74km ²
市の花	シバザクラ、カタクリ、ヒマワリ
市の鳥	オナガ
市の木	カシワ、シイ

○ 位置図

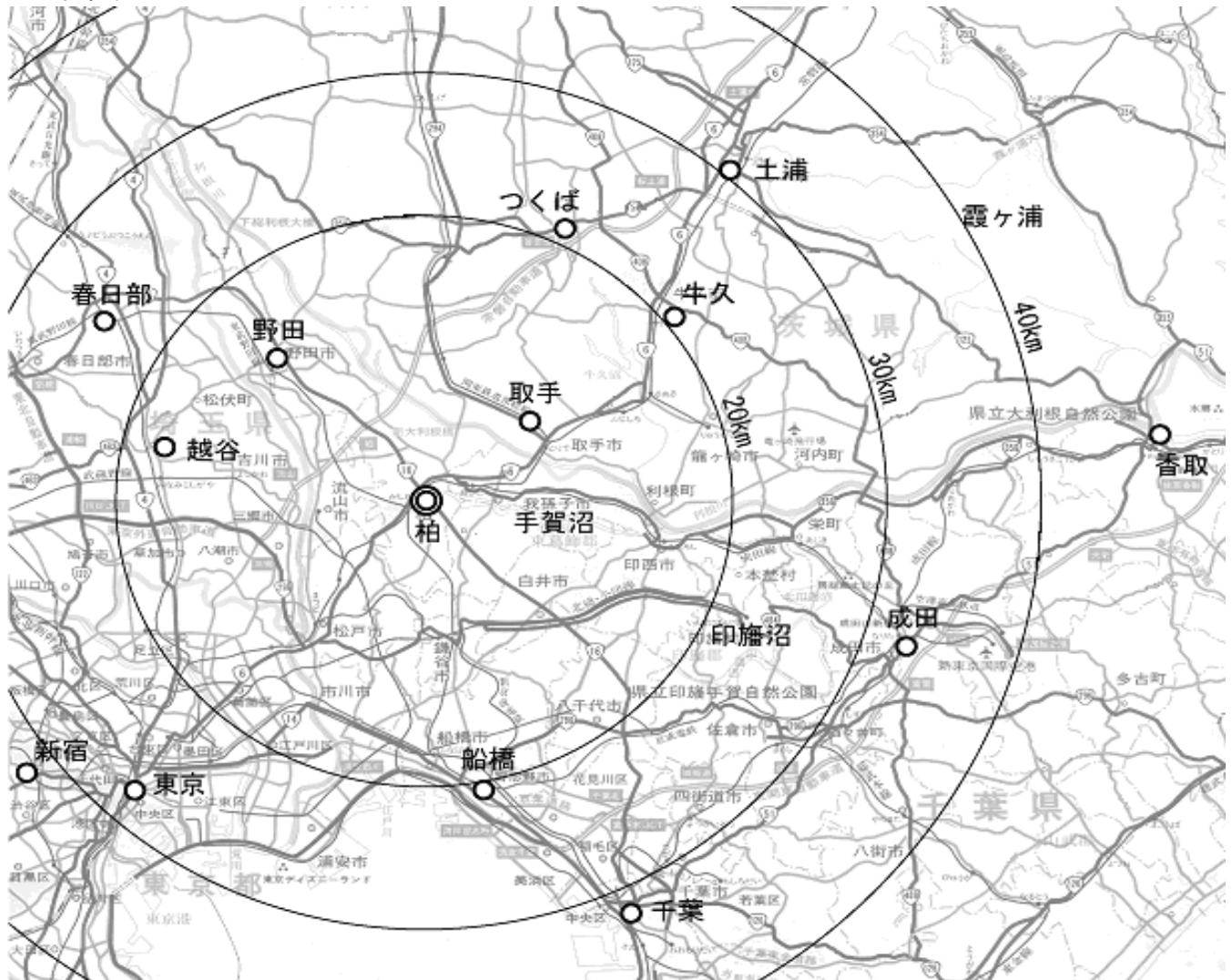

柏消防ダイジェスト



柏市情勢・消防予算

面積	人口
114.74km ²	434,734人
世帯数	消防予算
195,752世帯	5,413,466千円



※1 人口・世帯数は令和3年4月1日現在(千葉県毎月常住人口調査資料)を示します。
 ※2 消防予算は令和3年度当初予算を示します。

消防施設・職団員・設備状況

(令和3年4月1日現在)

署所等	消防職員	消防車両	消防水利
消防局 消防署 分署 指令センター 消防団器具置場 <small>(令和3年度1箇所竣工予定)</small>	実員数 484人	消防ポンプ自動車 14台 化学車 2台 はしご車 4台 救助工作車 3台 高規格救急自動車 13台 消防団ポンプ車 42台	消火栓 5,607栓 防火水槽 1,835基 <small>(耐震性井戸付貯水槽含む)</small>
	うち再任用者 27人		
	平均年齢 38.1歳		
	消防団員		
	実員数 587人		
	平均年齢 41.2歳		

災害状況

(令和2年中)

火災	救急
火災件数 74件	出動件数 19,178件
死者 4人	搬送人員 17,837人
負傷者 10人	1日平均 52.5件



救助	通報
出動件数 236件	受信件数 25,812件
活動件数 56件	1日平均 70.7件
救助人員 76人	

予防関係

(令和3年4月1日現在)

防火対象物	危険物施設	立入検査
9,608施設	製造所 11施設	防火対象物 704回
	貯蔵所 248施設	危険物施設 145回
	取扱所 135施設	

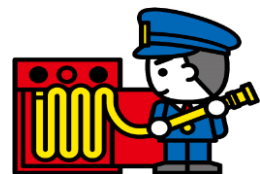

※ 立入検査については、令和2年度中のデータを示します。

令和2年度の取組

総務関係

○ 女性専用施設の整備

女性職員の当直勤務環境を充実させるため、新たに沼南消防署及び高柳分署に女性専用仮眠室等を整備しました。

このことにより全11消防署所のうち9箇所（82%）で女性職員の当直勤務が可能になりました。



沼南消防署女性仮眠室

予防関係

○ 住宅防火対策事業の推進

住宅用火災警報器の設置義務化から10年以上が経過し、電池交換や点検の必要性を認識していただくため、戸別訪問調査やリーフレットの配布、柏市消防音楽隊による広報活動などを実施しました。

この結果、令和3年3月31日現在の市内設置率は72%となりました。

また、令和2年度から「感震ブレーカー設置補助事業」を開始しました。広報かしわ、ホームページ等に感震ブレーカーの説明や補助金申請方法について掲載し、広報活動を実施しました。



○ 柏市消防音楽隊活動

柏市消防音楽隊は、派遣演奏を通じて市民の方々の防火意識の高揚を図るため、ふれあいコンサートや県消防フェスティバル、市民行事（柏まつりなど）への派遣演奏を行う予定でしたが、新型コロナウイルス感染症拡大防止に努めるため、新たな広報媒体としてホームページやYouTubeに動画を掲載し、市民と消防WEBふれあいコンサートを開催しました。





○ 防火対策

市内大型店舗を対象とした歳末特別一斉査察を実施しました。避難経路・避難階段・防火シャッター付近の障害物の有無，消防用設備等の維持管理状況を検査し，関係者等に防火・防災に対する意識の再認識と管理の徹底を図ることを目的としています。

また，急速充電設備に関する条例の改正に伴い当該設備についても確認を行いました。

○ 柏市防火安全協会

防火安全協会は，災害予防上必要な知識及び技術の研修を行い，危険物施設及び消防用設備の整備並びに防火思想の普及を行うことを目的として，市内249事業所で組織された防火団体です。

秋・春の火災予防運動及び危険物安全週間における防災意識の普及啓発活動を行っています。

令和2年度は，近隣保育園に消防車が書かれたぬり絵を作成していただき，ぬり絵を掲げた園児による人文字で，防火意識の高揚を図りました。



警 防 関 係

○ 消防車両等更新整備



西原分署「消防ポンプ自動車」

西部消防署の救急自動車1台，西部消防署たなか分署の救助艇牽引車1台，東部消防署の広報車1台，旭町消防署西原分署の消防ポンプ自動車1台，沼南消防署の救急自動車1台，沼南消防署高柳分署の救急車自動1台と広報車1台を更新しました。

また，増大する救急需要及び新型コロナウイルス感染症等の搬送体制を強化するため，旭町消防署に救急自動車1台を増台しました。

消防団車両は，第1方面第3分団の消防ポンプ自動車，第2方面第8分団，第3方面第3分団の小型動力ポンプ付積載車を更新しました。



沼南消防署「救急自動車」



第2方面第8分団
「小型動力ポンプ付積載車」



除染システム

○ 新型コロナウイルス対策事業

新型コロナウイルス感染症対策として、地方創生臨時交付金を活用し、エアレント4基及び可搬除染システム4基を整備しました。また、救急車に搭載する除染システムを併せて購入し、全救急車（非常用を除く。）に整備しました。その他、救急消耗品の追加購入やゴーグルの個人貸与など感染症対策を強化しました。

○ 国際消防救助隊千葉県連携訓練

令和2年11月27日（金）千葉県消防学校で、県内の国際消防救助隊登録7消防本部が連携し、国外での大規模地震を想定した総合訓練を実施しました。

被害状況のほか、小隊の人員編成を直前まで明かさないうブラインド型訓練を採用して、より実派遣に近い活動を行いました。

木材等を使用して、倒壊危険のある建物を安定化するショアリングという手法や都市型救助技術等を駆使して、高所・低所にいる要救助者を救出するなど、様々な工夫や発想が見られる訓練にすることができたほか、他市救助隊員との意思疎通や知識の共有が図れる貴重で有意義な連携訓練となりました。



救 急 関 係

○ にじいる救命女子

女性消防職員による、子育て世代を支援する目的で、イベント・防火・救急指導等で応急手当の普及啓発活動を実施しました。また、にじいる救命女子によるホームページ・ツイッターでは消防・救急等に係る情報発信を毎月行っています。





○ ジュニア救命士養成

市内小学校5・6年生を対象に、簡易心肺蘇生法トレーニングキット等を使用した救命講習を行い、心肺蘇生法（AEDの重要性）の指導を実施しました。

平成23年度からジュニア救命士養成事業に取り組んでいて、これまで35,392名の生徒の方が受講しています。

○ 応急手当普及啓発

柏市に在住、在勤、在学している方を対象とした定期救命講習及び事業所等への救命講習を実施しました。

平成17年からAEDを使用した救命講習を開催し、これまで158,616名の方が受講しています。



○ 救急救命士の養成

令和2年度は新たに5名の救急救命士を任命しました。また、薬剤投与認定救命士5名、気管挿管認定救命士5名、指導救命士1名を養成し、専門的な知識、技術を生かして救急現場のみならず様々な部署で活躍しています。

指令関係

○ ちば北西部消防指令センター運用開始

災害対応力の強化、効率化による市民サービスの向上を目的に、令和3年2月1日から「ちば北西部消防指令センター」の運用を開始しました。ちば北西部消防指令センターは、本市のほか9市で構成され、119番通報を一括受信、管轄市の消防車や救急車の出動指令、現場活動の支援を行っています。



令和3年度重点事業

基本理念「市民の安全性を高める消防行政」

令和3年度重点施策

◎ 救急体制の強化

重点事業：現場到着時間の短縮

取組：救急隊の適正配置，救急ステーション整備 など

◎ 消防活動力の強化

重点事業：放水開始時間の短縮

取組：消火戦術の展開，消防水利の整備，活動の検証・研究 など

◎ 防火安全対策の強化

重点事業：火災による死傷者の減少

取組：感震ブレーカー・住警器の普及拡大，防火指導の充実 など

◎ 組織力の向上

重点事業：市民の需要に十分対応できる職員の育成

取組：教育訓練の充実，人事評価 など

推進事業

I 救急体制の強化

処置拡大や外国人への対応，救急安心センター事業など業務の拡大

世界的規模で蔓延している新型コロナウイルスをはじめとした感染症対策

応急手当の普及啓発活動や市民によるAEDの活用による救命率の向上

熱中症の予防啓発活動，高齢者や乳幼児に対する予防救急の普及啓発

傷病者の円滑な搬送と受入体制の確保など，関係機関との連携強化

II 消防活動力の強化

気候変動や自然災害の頻発化・激甚化等に伴う大規模自然災害対策

共同指令センター，遠制業務，高所カメラ等，通信業務の効果的な運用

災害態様に即した有効な災害活動と隊員の安全管理の徹底

管轄特性に応じた車両とあらゆる災害に対応できる資器材の整備

緊急消防援助隊等の広域応援体制の充実と非常災害体制の構築

Ⅲ 防火安全対策の強化

違反防火対象物の是正，未把握防火対象物の指導等の予防査察体制強化

火災原因損害調査による正確な原因究明と火災予防行政への活用

防火対象物及び消防用設備等の適正な維持管理と点検報告率向上

危険物施設による火災事故等予防のための維持管理指導や高経年化対策

消防用設備を活用した消防活動の展開と消火隊等による検査等の実施

Ⅳ 組織力の向上

コンプライアンスの遵守とハラスメントの根絶

仕事と生活の調和と職員の心身の健康管理を促進

市民へ向けた情報発信の推進

コスト意識等，倫理観や規範意識が高い職員を育成

最大限の消防力を発揮するため，消防署所の改修等，職場環境を整備

I 総括



消 防 情 勢 の 推 移

	市 勢			署所数		消防費 当初予算 (千円)	消防職員 (実員数)	消防団員 (実員数)
	人 口	世帯数	人口密度 (人/km ²)	署	分署			
平成元年	301,230	97,519	4,130.4	2	5	2,427,547	303	422
平成2年	305,058	100,398	4,182.9	2	5	2,932,954	324	421
平成3年	308,447	103,042	4,229.4	3	5	2,791,768	326	422
平成4年	312,690	106,201	4,287.5	3	5	3,338,970	328	424
平成5年	316,725	108,822	4,344.0	3	5	3,626,063	346	424
平成6年	319,321	111,091	4,397.7	3	5	3,972,971	357	428
平成7年	317,752	111,063	4,358.1	3	5	3,629,060	361	430
平成8年	318,283	112,835	4,379.8	3	5	4,525,320	361	426
平成9年	320,296	114,185	4,393.0	3	5	3,883,516	361	426
平成10年	322,269	116,287	4,220.0	3	5	3,977,426	361	420
平成11年	323,865	118,305	4,441.9	3	5	4,205,716	361	423
平成12年	327,851	121,221	4,496.7	3	5	4,285,211	361	422
平成13年	328,975	123,254	4,512.0	3	5	4,198,581	361	422
平成14年	331,575	125,911	4,547.7	3	5	4,389,175	361	418
平成15年	332,690	127,976	4,563.0	3	5	4,522,697	361	412
平成16年	333,516	129,577	4,574.4	3	5	4,224,392	361	398
平成17年	380,963	144,013	3,315.6	4	6	4,955,880	433	617
平成18年	384,420	146,859	3,345.7	4	6	5,221,446	433	617
平成19年	388,350	150,782	3,379.9	4	6	5,260,242	433	617
平成20年	391,943	154,048	3,411.2	4	6	5,607,688	434	617
平成21年	397,446	157,926	3,459.1	4	6	6,489,954	436	617
平成22年	404,012	162,287	3,516.2	4	6	5,177,949	451	617
平成23年	405,658	164,389	3,530.5	4	6	5,866,922	464	617
平成24年	404,578	165,375	3,521.1	4	7	5,726,661	471	617
平成25年	406,395	166,231	3,536.9	4	7	5,326,322	476	616
平成26年	408,198	169,020	3,552.6	4	7	5,900,458	482	622
平成27年	413,954	175,479	3,607.8	4	7	5,605,113	485	630
平成28年	417,294	179,111	3,631.8	4	7	5,774,075	495	631
平成29年	420,824	180,484	3,667.6	4	7	5,101,831	498	631
平成30年	424,322	185,715	3,698.1	4	7	5,169,347	502	631
令和元年	429,070	190,058	3,739.5	4	7	5,200,879	499	631
令和2年	432,806	193,654	3,772.1	4	7	5,425,418	486	597
令和3年	434,734	195,752	3,788.9	4	7	5,413,466	484	587

※1 市勢は本年以外は各年10月1日現在(千葉県毎月常住人口調査資料/国勢調査実施年はそのデータ)を示します。
 本年は、4月1日現在を示します。署所数、消防職員及び消防団員の実員は各年4月1日現在を示します。

※2 平成17年3月28日に沼南町と合併しました。

災害発生状況の推移

(各年1.1~12.31)

	平成23年	平成24年	平成25年	平成26年	平成27年	平成28年	平成29年	平成30年	令和元年	令和2年
火災件数	106	131	141	97	102	95	80	87	90	74
救助件数	275	249	238	244	284	273	245	314	288	236
救急件数	17,023	16,714	16,794	17,278	18,014	18,372	19,246	20,519	21,449	19,178
通報件数	24,774	24,188	25,380	25,261	25,950	31,401	25,563	27,639	28,865	25,812
人口	405,658	404,578	406,395	408,198	413,954	417,294	420,824	424,322	429,070	431,295

※ 人口は各年10月1日現在を示します。

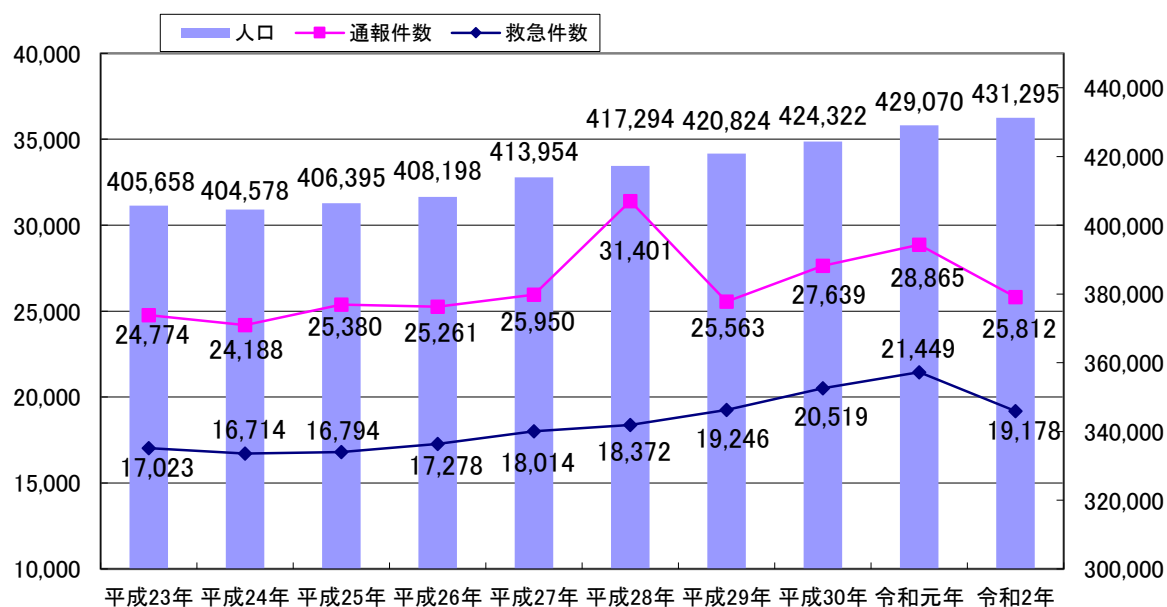
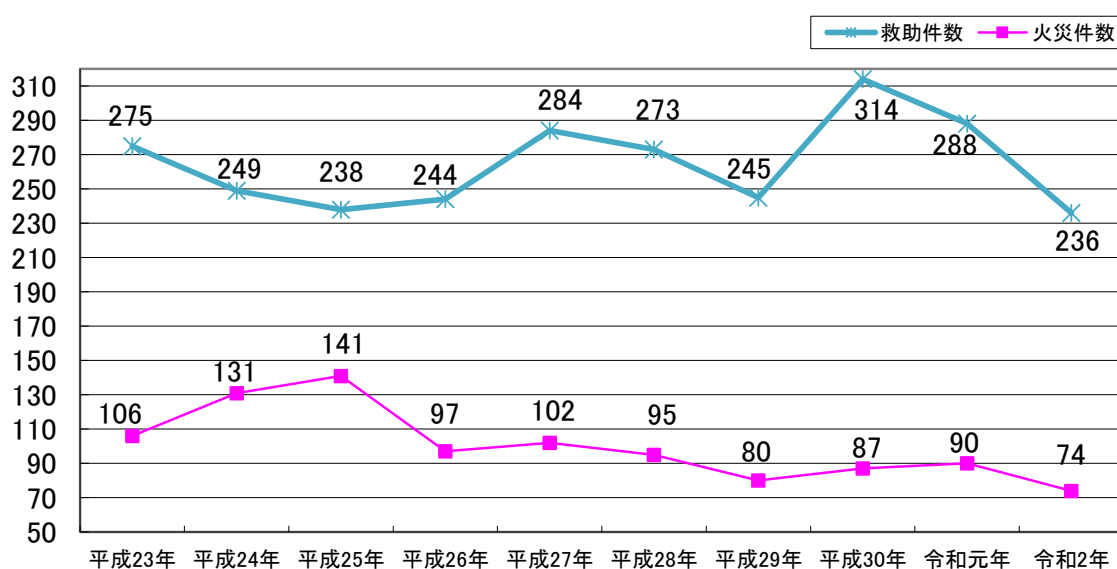

※ 平成28年の通報件数は、機械入替に伴う接続試験(約5,000件)が含まれています。

消防力の現有と整備指針・整備方針

(令和3年4月1日現在)

種別	現有	整備指針			整備方針		
		指針	現有不足	充足率	方針	現有不足	充足率
署所の数	11	13	△2	84.6%	11	0	100.0%
消防ポンプ自動車	14	19	△5	73.7%	14	0	100.0%
化学消防車	2	2	0	100.0%	2	0	100.0%
はしご自動車	4	4	0	100.0%	4	0	100.0%
救助工作車	3	4	△1	75.0%	3	0	100.0%
救急自動車	13	13	0	100.0%	13	0	100.0%
指揮車	6	6	0	100.0%	6	0	100.0%
消防職員	484	552	△68	87.7%	507	△23	95.5%

※1 整備指針の数値は、消防庁で実施している「消防施設整備計画実態調査(令和元年度)」を基に数字を計上しています。

※2 整備方針は、柏市の特性や災害実態を踏まえ方針を示したものととなります。

※3 整備方針の消防職員は、組織・勤務体制等の見直し等を図ることで不足数を可能な限り解消し、また、災害状況に応じた消防隊と救急隊の兼務運用、消防ポンプ自動車と特種車両等の乗り換え運用などにより人員確保を図り消防力を維持しています。

※4 現有消防職員には、短時間再任用者、休職者等の定数外職員を含みます。

市勢からみた消防力

(令和3年4月1日現在)

消防職員1人あたり (実員484名)			消防団員1人あたり (実員587名)			消防ポンプ自動車・化学車 消防団車両1台あたり (現有58台)		
人口	世帯数	面積	人口	世帯数	面積	人口	世帯数	面積
898	404	0.24	741	333	0.20	7,495	3,375	1.98

※ 人口(434,734人)、世帯数(195,752世帯)は千葉県毎月常住人口調査資料(令和3年4月1日現在)を基にしております。

署所別管轄人口及び人口密度

(令和3年4月1日現在)

区分	人口			世帯数	面積 (Km ²)	密度 (人/Km ²)
	総数	男	女			
合計	429,567	212,502	217,065	198,329	114.74	3,743.8
西部消防署	55,845	27,507	28,338	24,642	7.82	7,141.3
富勢分署	24,650	12,136	12,514	12,215	10.65	2,314.6
たなか分署	24,512	12,239	12,273	10,621	16.93	1,447.8
小計	105,007	51,882	53,125	47,478	35.40	2,966.3
東部消防署	64,150	32,000	32,150	30,690	9.39	6,831.7
逆井分署	50,341	24,648	25,693	22,360	8.28	6,079.8
光ヶ丘分署	55,005	26,695	28,310	25,068	6.50	8,462.3
小計	169,496	83,343	86,153	78,118	24.17	7,012.7
旭町消防署	75,905	37,657	38,248	37,902	7.30	10,397.9
西原分署	26,158	13,073	13,085	11,477	5.95	4,396.3
小計	102,063	50,730	51,333	49,379	13.25	7,702.9
沼南消防署	27,076	13,479	13,597	12,074	14.60	1,854.5
高柳分署	23,212	11,701	11,511	10,083	11.39	2,037.9
手賀分署	2,713	1,367	1,346	1,197	15.93	170.3
小計	53,001	26,547	26,454	23,354	41.92	1,264.3

※ 人口及び世帯数は、令和3年3月31日住民基本台帳人口を基に管轄面積で按分しているため、実際の数値と異なります。

消防施設の現況

(令和3年4月1日現在)

名称	所在地	開設年月	主要建築物の構造等					電話番号 市外局番 (04)
			建築年月	敷地面積	構造規模	建築面積	延床面積	
消防局庁舎	〒277-0827 柏市松葉町7-16-7	S54.9	S54.7	3,300.00	RC造4F 地下1F	1,270.00	3,574.74	7133-0119
企画総務課								7133-0115
消防職員課								7133-8798
消防団課								7133-8791
火災予防課								7133-0116
警防課								7133-0117
救急課								7133-0118
消防指令センター	〒277-0827 柏市松葉町7-17-1	H9.4	H9.3	1,026.74	鉄骨造2F	279.80	526.00	7133-8793
指揮統制課								7133-8916
西部消防署	〒277-0827 柏市松葉町7-16-7	S54.9	消防局庁舎に併設					7133-8794
富勢分署	〒277-0825 柏市布施764	S42.12	H21.7	柏市消防訓練センター内に併設	RC造2F	639.60	821.50	7131-6751
たなか分署	〒277-0802 柏市船戸1-19-2	S46.3	H26.10	1,398.81	RC造2F	563.59	884.96	7131-1424
東部消防署	〒277-0023 柏市中央2-10-3	S33.7	S61.1	1,356.85	RC造3F	708.76	1,717.47	7164-0119
逆井分署	〒277-0042 柏市逆井1444-10	S41.12	H7.3	1,932.12	RC造3F 地下1F	457.73	1,171.63	7172-5031
光ヶ丘分署	〒277-0061 柏市東中新宿4-4-25	S59.9	S59.8	1,249.62	RC造2F	358.39	674.11	7172-7799
旭町消防署	〒277-0862 柏市篠籠田944-1	S37.1	H1.2	1,039.01	RC造2F	577.46	840.42	7144-6750
西原分署	〒277-0872 柏市十余二155-18	H2.12	H2.12	1,570.61	RC造2F	584.06	799.91	7155-5119
沼南消防署	〒277-0921 柏市大津ヶ丘1-56-12	S55.4	S55.1	1,216.83	RC造2F 地下1F	572.63	988.53	7191-4500
高柳分署	〒277-0941 柏市高柳826-5	S61.4	S61.2	1,505.88	RC造2F	350.10	597.80	7191-1144
手賀分署	〒270-1454 柏市柳戸511-10	H24.4	H24.2	1,280.71	RC造2F	564.82	840.45	7190-0119
消防訓練センター 上段:訓練施設棟 下段:訓練塔	〒277-0825 柏市布施764	H21.7	H21.7	11,594.03	鉄骨造2F 鉄骨造25m	192.00	384.00	/

消防機関の配置状況

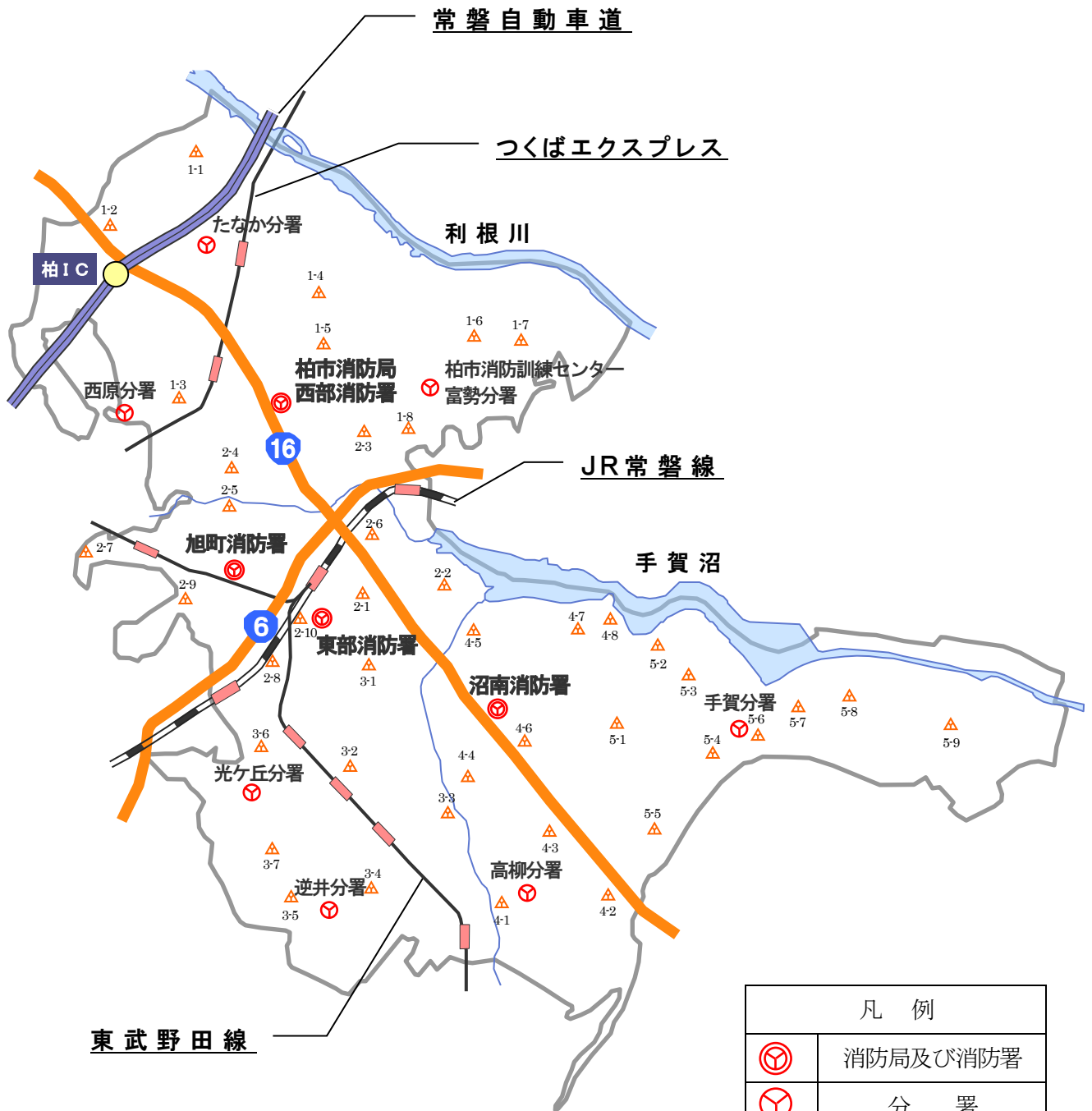

凡 例	
	消防局及び消防署
	分 署
	消 防 団
	4-4(塚崎)分団器具置場については、令和4年3月竣工予定

柏市消防局・消防署組織図

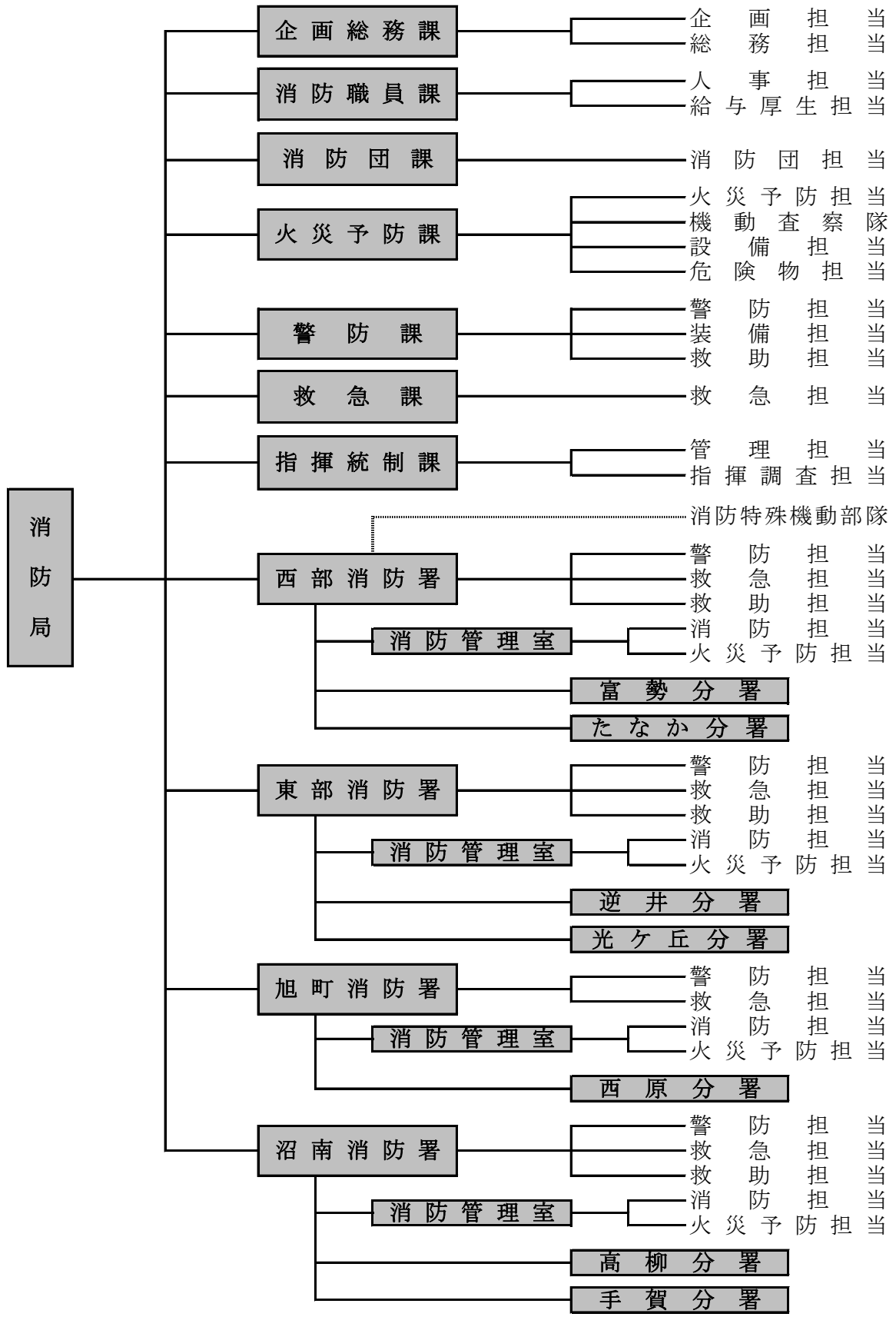

消防局分掌事務

企画総務課

企画担当

- 消防局の重要施策の企画に関する事。
- 主要事業に係る進行管理，調査研究及び処理に関する事。
- 事務事業の総合調整及び評価の統括に関する事。
- 消防施設整備及び消防設備整備補助事業の統括に関する事。
- 消防組織及び消防力の配置計画に関する事。
- 消防経営戦略会議に関する事。
- 定員管理に関する事。
- 消防情報の収集，分析及び処理並びに統計の統括に関する事。
- 消防広報の統括に関する事。
- 消防業務に係る危機管理計画の総合調整に関する事。
- 消防業務に係る危機管理の初動体制及び措置の統制に関する事。
- コンプライアンスの推進に関する事。

総務担当

- 条例，規則，訓令等の総合調整及び制定改廃の手續に関する事。
- 儀式，渉外及び消防協力者の表彰に関する事。
- 消防事業の国際交流に関する事。
- 公印に関する事。
- 文書の收受，発送及び保存に関する事。
- 文書事務の指導及び統括に関する事。
- 個人情報保護の統括に関する事。
- 情報公開の統括に関する事。
- 消防長会，消防協会等に関する事。
- 予算及び決算の総合調整に関する事。
- 消防庁舎及び消防団の施設の建設及び維持管理に関する事。
- 公有財産の取得，維持管理及び処分に関する事（他の課等の所管に属するものを除く。）。
- 消防局内の庶務に関する事。
- その他他の課等の所管に属しない事項に関する事。

消防職員課

人事担当

- 職員の任用及び配置に関する事。
- 職員の分限，懲戒，退職及び賞罰に関する事。
- 職員の服務及び人事評価制度に関する事。
- 消防職員委員会に関する事。
- 職員の表彰に関する事。
- 職員の人材育成及び研修の統括に関する事。

給与厚生担当

- 職員の給与，手当等の支給に関する事。
- 職員の公務災害補償に関する事。

- 職員の福利厚生に関すること。
- 職員の安全衛生及び健康管理に関すること。
- 職員の貸与品に関すること（他の課等の所管に属するものを除く。）。

消 防 団 課

消 防 団 担 当

- 消防団の運営に係る施策の企画及び調整に関すること。
- 消防団の予算に関すること。
- 消防団員の公務災害補償に関すること。
- 消防団員の手当，退職報償金等の支給に関すること。
- 消防団の表彰等に関すること。
- 消防団員の研修及び安全管理に関すること。
- 柏市消防協力隊に関すること。

火 災 予 防 課

火 災 予 防 担 当

- 火災予防に係る施策の企画及び調整に関すること。
- 火災予防思想の普及及び啓発の統括に関すること。
- 防火防災組織等の育成等の統括に関すること。
- 火災の原因及び損害調査業務の統括に関すること。
- 火災調査業務の研修及び技術指導並びに調査研究に関すること。
- 火災統計に関すること。
- 火災の証明等に関すること。
- 消防音楽隊に関すること。
- 防火管理・防災管理及び自衛消防業務の講習に関すること。
- 予防業務の研修及び指導並びに調査研究に関すること。
- 住宅防火対策の統括に関すること。
- 火災予防に係る広報に関すること。
- 防災表示者認定申請に対する意見書に関すること。
- 防火安全協会に関すること。

機 動 査 察 隊

- 防火対象物（危険物製造所等を除く。）の査察業務の統括に関すること。
- 査察業務の計画の統括並びに研修及び技術指導に関すること。
- 消防対象物の違反処理に関すること。
- 防火対象物の定期点検に関すること。
- 旅館，ホテル等の防火安全の意見書等に関すること。
- 防火管理業務及び防災管理業務上の指導及び届出に関すること。
- 消防用設備等の点検及び維持管理の指導に関すること。
- 裸火，喫煙及び危険物持込等の制限区域の指定に関すること。

設 備 担 当

- 建築確認等に関する同意等に関すること。
- 消防用設備等の設置の指導及び検査に関すること。
- 防火対象物の火災及び人命危険の予防措置に関すること。
- 電気設備，火気使用設備等の火災予防措置に関すること。
- 防火対象物の使用開始に関すること。

危険物担当

- 危険物製造所等の許可，認可，承認等に関する事。
- 危険物製造所等の査察に関する事。
- 液化石油ガス施設等の意見書に関する事。
- 危険物取扱者の指導講習に関する事。

警 防 課

警防担当

- 警防業務に係る施策の企画及び調整に関する事。
- 消防部隊運用計画の策定に関する事。
- 災害対策の統括に関する事。
- 水災，土砂災害等の消防活動対策の統括に関する事。
- 災害警備の統括に関する事。
- 消防相互応援協定に関する事。
- 消防水利に係る財産に関する事。
- 消防水利の整備及び維持補修の統括に関する事。
- 指定消防水利に関する事。
- 宅地開発事業に係る消防水利及び消防活動空地等の指導に関する事。

装備担当

- 消防車両，消防機械器具等の配備に関する事。
- 消防車両，消防機械器具等の整備及び維持管理の統括に関する事。
- 消防車両，消防機械器具等の研究及び研修に関する事。

救助担当

- 救助業務の計画及び調整に関する事。
- 特殊災害等に係る消防活動の計画及び調整に関する事。
- 緊急消防援助隊に関する事。
- 国際消防救助隊に関する事。

救 急 課

救急担当

- 救急業務に係る施策の企画及び総合調整に関する事。
- 救急業務の高度化に関する事。
- メディカルコントロール体制に関する事。
- 救急活動技術等に係る研修及び訓練計画の統括に関する事。
- 救急隊員の養成及び教育に関する事。
- 救急活動の安全管理及び危機管理の統括に関する事。
- 救急資機材等の整備及び維持管理の統括に関する事。
- 救急業務の統計及び搬送証明に関する事。
- 救急医療機関等との連絡調整に関する事。
- 茨城県高速自動車道等消防協議会に関する事。
- 患者等搬送事業の指導及び認定に関する事。
- 応急手当の普及及び啓発の統括に関する事。
- 市民等の救急指導に関する事。
- 救命講習資機材の整備及び維持管理の統括に関する事。

指揮統制課

管理担当

- 消防活動技術に係る研修及び訓練計画の統括並びに指導に関する事。
- 消防職員の安全管理の統括に関する事。
- 消防活動技術に係る調査研究に関する事。
- 消防車両等の安全運転の統括に関する事。
- 柏市消防訓練センターに関する事。
- 消防指令・通信業務に係る施策の企画及び調整に関する事。
- 消防情報指令システムの整備及び運用管理の統括に関する事。
- 指令業務の統計に関する事。
- 消防通信施設及び設備の整備及び維持管理に関する事。
- 松戸市ほか9市消防指令事務協議会の管理及び執行に関する事。
- 柏市・我孫子市消防通信指令事務協議会の管理及び執行に関する事。

指揮調査担当

- 災害活動現場の指揮、統制及び指揮支援に関する事。
- 消防活動の計画及び調整に関する事。
- 消防活動の評価及び指導に関する事。
- 消防活動の統計に関する事。
- 救助業務の統計に関する事。
- 災害通報の受付及び出場指令に関する事。
- 消防部隊等の指令管制に関する事。
- 災害及び気象等の情報の収集及び伝達に関する事。
- 柏市防災行政無線（遠隔制御装置の操作に関するものに限る。）及び千葉県防災行政無線に関する事。
- 救急医療情報等に関する事。
- 災害の速報及び関係機関への連絡に関する事。
- 火災警報に関する事。
- 消防通信の運用、統制及び指導に関する事。
- 消防通信施設及び設備の運用管理に関する事。
- 指令業務の研修に関する事。
- 火災の原因及び損害調査業務に関する事。
- 火災調査業務の技術指導及び調査研究に関する事。

消防署・分署分掌事務

消 防 署

消防管理室 消防担当

- 公印の管理に関する事。
- 管轄署所の事務事業の調整及び進行管理に関する事。
- 文書の收受及び保存に関する事。
- 個人情報の保護及び情報公開に関する事。
- 職員の勤務配置に関する事。
- 職員の研修及び人材育成に関する事。
- 職員の福利厚生に関する事。
- 庁舎及び物品の維持管理に関する事。
- 職員の安全衛生及び健康管理に関する事。
- 消防統計に関する事。
- 災害対策及び災害警備に関する事。
- 救急活動技術に係る研究並びに研修・訓練計画及び応急手当の普及に関する事。

消防管理室 火災予防担当

- 火災予防思想の普及及び啓発に関する事。
- 防火防災組織等の育成等に関する事。
- 予防業務の研修に関する事。
- 住宅防火対策に関する事。
- 査察業務の計画並びに研究及び技術研修に関する事。
- 防火対象物の査察及び定期点検に関する事。
- 消防対象物の違反処理に関する事。
- 防火管理業務及び防災管理業務に係る指導に関する事。
- 柏市火災予防条例（昭和37年柏市条例第2号。以下「火災予防条例」という。）に基づく各種届出（火災予防条例第45条及び第45条の2の規定による届出を除く。）に関する事。
- 予防関係の各種届出に関する事。
- 火災の原因及び損害の調査に関する事。
- 火災の証明に関する事。
- 建築確認等に関する同意等に関する事。
- 消防広報に関する事。

警防担当

- 水火災等の災害に係る消防活動の計画の立案に関する事。
- 災害対策及び災害警備に関する事。
- 消防活動技術等に係る研究並びに研修及び訓練計画に関する事。
- 消防活動に係る訓練及び演習に関する事。
- 火災予防条例第45条及び第45条の2の規定による届出に関する事。
- 圧縮アセチレンガス等の消防活動阻害物資の届出に関する事。
- 火災の原因及び損害の調査に関する事。
- 火災の証明に関する事。
- 消防団員の訓練及び技術研修に関する事。
- 消防水利に関する事。
- 消防車両、消防機械器具等の維持管理に関する事。
- 消防車両の安全運転に関する事。
- 消防通信設備の維持管理及び支援情報のデータ管理に関する事。

救急担当

- 救急業務に関すること。
- 応急手当の普及及び啓発に関すること。
- 救急資機材等の維持管理に関すること。

救助担当（旭町消防署を除く。）

- 救助業務に関すること。
- 救助活動技術に係る研究並びに研修及び訓練計画に関すること。
- 救助資機材の維持管理に関すること。

分 署

- 分署の事務事業の調整及び進行管理に関すること。
- 職員の研修及び人材育成に関すること。
- 職員の福利厚生に関すること。
- 庁舎及び物品の維持管理に関すること。
- 職員の安全衛生及び健康管理に関すること。
- 消防統計に関すること。
- 火災予防思想の普及及び啓発に関すること。
- 防火防災組織等の育成等に関すること。
- 住宅防火対策に関すること。
- 査察業務の計画並びに研究及び技術研修に関すること。
- 防火対象物の査察に関すること。
- 消防対象物の違反処理に関すること。
- 火災予防条例第45条の規定による届出に関すること。
- 圧縮アセチレンガス等の消防活動阻害物資の届出に関すること。
- 火災の原因及び損害の調査に関すること。
- 消防広報に関すること。
- 水火災等の災害に係る消防活動の計画の立案に関すること。
- 災害対策及び災害警備に関すること。
- 消防活動技術等に係る研究並びに研修及び訓練計画に関すること。
- 消防活動に係る訓練及び演習に関すること。
- 消防団員の訓練及び技術研修に関すること。
- 消防水利に関すること。
- 消防車両、消防機械器具等の維持管理に関すること。
- 消防車両の安全運転に関すること。
- 消防通信設備の維持管理及び支援情報のデータ管理に関すること。
- 救急業務に関すること。
- 救急活動技術等に係る研究並びに研修及び訓練計画に関すること。
- 応急手当の普及及び啓発に関すること。
- 救急資機材等の維持管理に関すること。

消 防 職 員 配 置 状 況

(令和3年4月1日現在)

区 分	計	消防正監		消防監			消防司令長			消防司令				消防司令補		消防士長	消防副士長	消防士	そ の 他 の 職 員
		消防局長	副局長	参事	課長	副課長	統括指揮監 指揮隊長	副署長	分署長	分署長幹	指揮監	当務長	副主幹	副主幹	主任	消防副士長	消防士		
合 計	484 (26)	1	2	3	6	12	4	7	19	12	14	37 (2)	94 (4)	134 (9)	2	137 (11)	0		
消 防 局	3	1	2																
企 画 総 務 課	6					2			1				1	1		1			
消 防 職 員 課	22 (6)					4			3			5 (1)	5 (1)	3 (2)		2 (2)			
消 防 団 課	5				1	1						1		2					
火 災 予 防 課	13 (2)			1		2			2			1	1	5 (2)		1			
警 防 課	10			1		1			2				3	3					
救 急 課	13 (2)				1	1			1			1	1 (1)	8 (1)					
指 揮 統 制 課	35				1	1	4		1	4		3	6	9		6			
消 防 局 計	107 (10)	1	2	2	3	12	4	0	10	4	0	11 (1)	17 (2)	31 (5)	0	10 (2)	0		
西 部 消 防 署	57			1				1	2	2		7	6	21		17			
富 勢 分 署	23 (2)								1		2		7	3		10 (2)			
た な か 分 署	23 (2)							1			2		6	6 (2)		8			
東 部 消 防 署	66 (1)				1			1	1	2		5	14	21		21 (1)			
逆 井 分 署	23 (2)							1			2		6	5		9 (2)			
光 ケ 丘 分 署	23								1		2	1	6	6	1	6			
旭 町 消 防 署	50 (2)				1			1	1	2		5	9 (1)	14 (1)		17			
西 原 分 署	23 (2)								1		2		6 (1)	4		10 (1)			
沼 南 消 防 署	51 (3)				1			1	1	2		7 (1)	9 (1)	13 (1)		17 (1)			
高 柳 分 署	23 (2)							1			2	1	5	3	1	10 (2)			
手 賀 分 署	15								1		2		3	7		2			
消 防 署 計	377 (16)	0	0	1	3	0	0	7	9	8	14	26 (1)	77 (2)	103 (4)	2	127 (9)	0		

※1 ()内は女性職員を示します。

※2 副局長のうち1名は危機統制監を兼ねます。

※3 参事のうち1名は火災予防課長を, 1名は警防課長を, 1名は西部消防署長を兼ねます。

※4 副署長4名は消防管理室長を, 主幹のうち1名は機動査察隊長を兼ねます。

※5 消防職員課には「ちば北西部消防指令センター」への派遣職員11名が含まれています。

※6 西部消防署のうち40名は, 消防特殊機動部隊を兼ねます。

※7 火災予防課, 救急課, 指揮統制課, 西部消防署, 東部消防署, 旭町消防署, 沼南消防署及び手賀分署には再任用職員が含まれています。

Ⅱ 総務



市予算と消防予算

	一般会計 (千円)	消防費 (千円)	割合	常備消防費 (千円)	非常備消防費 (千円)	消防施設費 (千円)	水防費 (千円)
平成29年度	122,730,000	5,101,831	4.2%	4,737,269	123,483	240,444	635
平成30年度	124,460,000	5,169,347	4.2%	4,697,702	140,286	330,695	664
令和元年度	134,260,000	5,200,879	3.9%	4,578,288	125,525	496,426	640
令和2年度	138,170,000	5,425,418	3.9%	4,744,014	139,413	541,350	641
令和3年度	141,500,000	5,413,466	3.8%	4,414,081	122,852	874,698	1,835

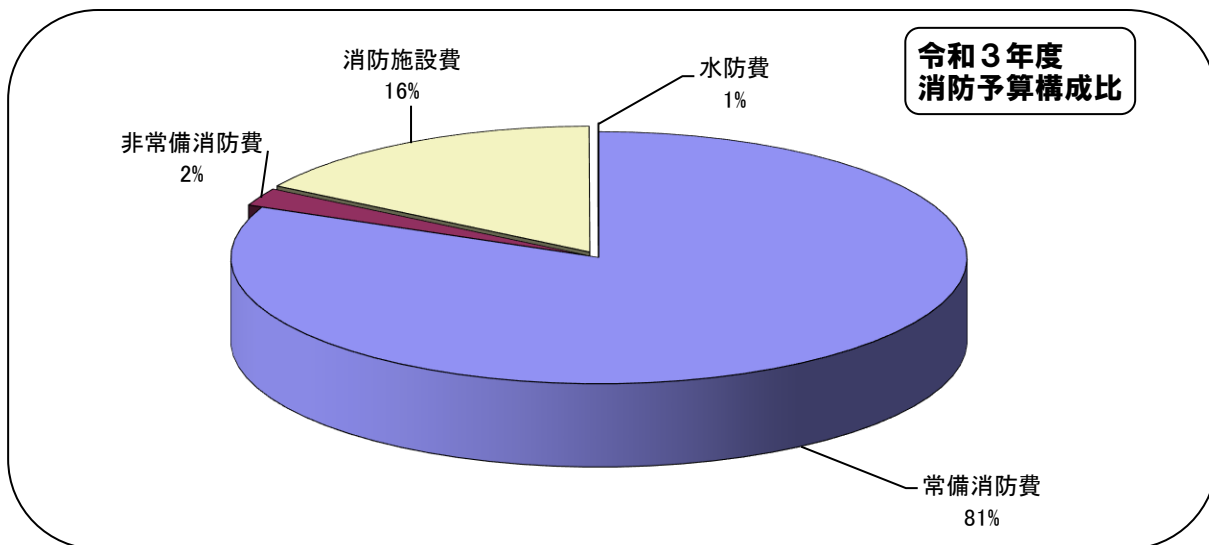

	消防費 (千円)	前年比 (千円)		人口	1人当たり (円)	世帯数	1世帯当たり (円)
平成29年度	5,101,831	△672,244	△11.6%	418,824	12,181	180,484	28,267
平成30年度	5,169,347	67,516	1.3%	422,385	12,238	183,893	28,111
令和元年度	5,200,879	31,532	0.6%	426,224	12,202	187,739	27,703
令和2年度	5,425,418	224,539	4.3%	431,295	12,579	192,137	28,237
令和3年度	5,413,466	△11,952	△0.2%	434,734	12,452	195,752	27,655

※ 人口、世帯数は各年4月1日常住人口調査データを使用しています。

消防職員階級別構成比の推移

	定員	実員	消防正監	消防監	消防司令長	消防司令	消防司令補	消防士長	消防副士長	消防士	その他の職員
平成24年度	448	471	1	8	33	110	148	68	3	99	1
平成25年度	448	476	1	6	34	107	138	76	2	111	1
平成26年度	448	482	1	6	33	110	132	82	2	115	1
平成27年度	448	485	1	4	27	113	120	93	2	125	
平成28年度	448	495	1	5	29	107	112	104	2	135	
平成29年度	448	498	1	12	23	93	102	119		148	
平成30年度	450	502	1	12	24	88	96	135		146	
令和元年度	450	499	1	13	23	85	90	139		148	
令和2年度	450	486	1	13	22	86	92	135		137	
令和3年度	450	484	1	11	23	82	94	134	2	137	

消防職員採用試験状況

	受験者	合格者										合格倍率
		計	18歳	19歳	20歳	21歳	22歳	23歳	24歳	25歳	26～30歳	
平成23年度	94	20	4	3			3	6	1	1	2	4.7倍
平成24年度	99	18	3		1	2	7	2	1	1	1	5.5倍
平成25年度	50	12	2	2			3	1	1	1	2	4.2倍
平成26年度	81	21	3	1	1	1	7	5	1	2		3.9倍
平成27年度	79	23	6		4	2	6	4	1			3.4倍
平成28年度	91	28	12	1	4		9	2				3.3倍
平成29年度	90	27	10	2	2		8	1	2	2		3.3倍
平成30年度	84	16	6	1		1	4	3	1			5.3倍
令和元年度	50	9	4		3		2					5.6倍
令和2年度	164	23	6	4	2	1	10					7.1倍

※ 合格者の年齢は入庁年4月1日現在の年齢を示しています。

※ 令和2年度の受験者は2次募集を含めて示しています。

消防職員年齢現況

(令和3年4月1日現在)

	計	消防正監	消防監	消防司令長	消防司令	消防司令補	消防士長	消防副士長	消防士	その他の職員
計	484人	1人	11人	23人	82人	94人	134人	2人	137人	0人
平均	38.1歳	59.0歳	57.3歳	54.1歳	49.0歳	43.6歳	37.7歳	30.0歳	23.4歳	
18歳	6人								6	
19歳	8人								8	
20歳	8人								8	
21歳	14人								14	
22歳	25人								25	
23歳	12人								12	
24歳	12人								12	
25歳	17人								17	
26歳	19人						3		16	
27歳	14人						6		8	
28歳	20人						15		5	
29歳	13人						9	1	3	
30歳	9人						7		2	
31歳	13人						12	1		
32歳	18人						17		1	
33歳	9人					1	8			
34歳	17人					6	11			
35歳	14人					9	5			
36歳	9人					3	6			
37歳	11人					8	3			
38歳	8人					8				
39歳	3人					3				
40歳	13人				1	11	1			
41歳	9人				2	6	1			
42歳	4人				2	2				
43歳	5人				4	1				
44歳	3人				2	1				
45歳	6人				5		1			
46歳	12人				10	2				
47歳	7人				5	1	1			
48歳	7人			1	5	1				
49歳	24人				18	6				
50歳	9人			3	4	2				
51歳	7人			1	3	2	1			
52歳	14人			4	3	5	2			
53歳	10人			2	4	2	2			
54歳	3人		1	1	1					
55歳	11人		1	4	3	3				
56歳	9人		2	1	5	1				
57歳	4人			1	1	2				
58歳	11人		4	1	2	4				
59歳	10人	1	3	4	1	1				
60歳	6人				1		5			
61歳	3人					1	2			
62歳	8人					2	6			
63歳	3人						3			
64歳	7人						7			

0人 20人 40人

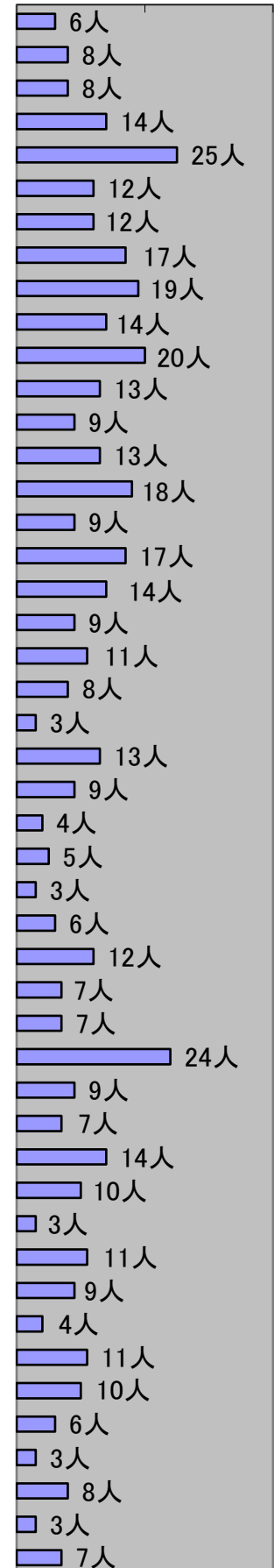

消防職員勤続年数現況

(令和3年4月1日現在)

	計	消防正監	消防監	消防司令長	消防司令	消防司令補	消防士長	消防副士長	消防士	その他の職員
計	484人	1人	11人	23人	82人	94人	134人	2人	137人	0人
平均	15.9年	42.0年	38.8年	35.3年	29.1年	21.8年	10.1年	12.0年	4.2年	
1年	29人				(1)		(5)		23	
2年	12人					(1)	(2)		9	
3年	23人					(2)	(6)		15	
4年	28人						(3)		25	
5年	36人						(7)		29	
6年	24人						7		17	
7年	22人						9		13	
8年	8人						6		2	
9年	20人						18		2	
10年	15人					1	12		2	
11年	20人						20			
12年	26人					6	18	2		
13年	14人					8	6			
14年	9人					5	4			
15年	6人					3	3			
16年	11人					10	1			
17年	7人					7				
18年	5人				1	4				
19年	7人				3	4				
20年	5人				1	4				
21年	4人				1	3				
22年	6人				4	2				
23年	1人				1					
24年	2人				1	1				
25年	7人				5	2				
26年	2人				1	1				
27年	0人									
28年	15人		1	1	11	1	1			
29年	20人			1	12	6	1			
30年	9人				7	1	1			
31年	9人			1	6		2			
32年	23人			3	14	5	1			
33年	7人		1	3	1	2				
34年	2人			1			1			
35年	13人			2	4	7				
36年	2人			2						
37年	1人			1						
38年	10人		1	3	4	2				
39年	5人		1	2	1	1				
40年	4人		1	1	1	1				
41年	8人		3	1	1	3				
42年	7人	1	3	1	1	1				

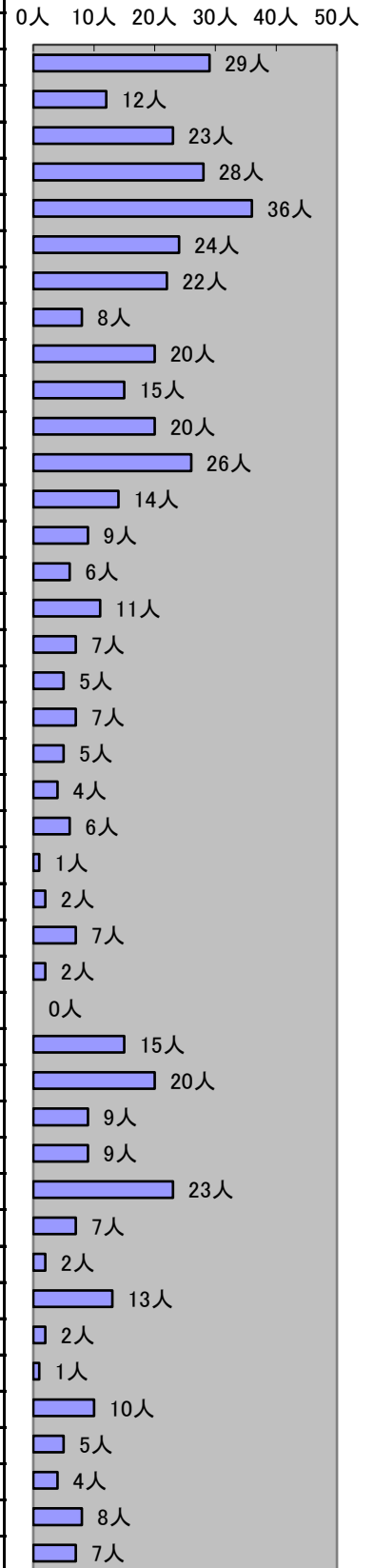

※1 平均は全体または各階級の平均年数を示し、年数は未満で表しています。

※2 再任用者(27名)の勤続年数は、再任用をした日から換算しています。

教育研修実施状況

(令和2年度中)

		実施回数	受講人員	消防正監	消防監	消防司令長	消防司令	消防司令補	消防士長	消防副士長	消防士
合計		50	138		1	2	14	20	50		51
消大 学防 校	上級幹部科	1	1		1						
	査察業務マネジメント	1	1				1				
	高度救助・特別高度救助	1	1					1			
	女性活躍推進コース	1	1						1		
	小計	4	4		1		1	1	1		
消防 学校	初任科	1	9								9
	救急科	1	5						1		4
	救助科	1	2						2		
	予防査察科	1	2						1		1
	火災調査科	1	2						2		
	危険物科	1	1								1
	高度救助科	1	2					2			
	特殊災害科	1	2						1		1
	警防科	1	2						2		
	中級幹部科	1	1				1				
	救急隊長再教育	1	1					1			
	気管挿管認定救命士再教育	1	1						1		
	一般救命士再教育	1	1						1		
	薬剤投与認定救命士再教育	1	1								1
水難救助科	2	2					2				
小計	16	34				1	5	11		17	
資格 取得 講習	救急救命東京研修所	1	1						1		
	指導救命士養成研修	1	1				1				
	衛生管理者	1	4					4			
	大型自動車運転免許	1	17								17
	小型船舶(2級)	1	5						2		3
	小型船舶(特殊)	1	2						1		1
	玉掛技能講習会	1	2						2		
	小型移動式クレーン運転技能講習	1	2						2		
	無人航空機操縦技能講習	1	8			1	2	3			2
第一種消防設備点検資格者講習	1	2						2			
小計	10	44			1	3	7	10		23	
病院 研修	救急科病院研修	1	5						1		4
	救急隊員病院研修	1	35				5	7	22		1
	救急救命士就業前病院研修	4	5						2		3
	気管挿管病院研修	8	5						2		3
	小計	14	50				5	7	27		11
市町村 アカデミー	組織マネジメント	1	1			1					
	小計	1	1			1					
自 治 研 修	人事評価者研修	1	1				1				
	女性活躍推進研修	1	1						1		
	危機管理・マスコミ対応研修	1	1				1				
	モチベーションアップ	1	1				1				
	メンタルヘルス(セルフケア)	1	1				1				
	小計	5	5				4		1		

その他消防局外研修	区 分	回数	人員
	令和2年度消防実務研修会	1	1
	総務省統計研究研究所オンライン統計研修	2	13
	急傾斜研修の開催について	1	1
	化学テロにおける神経剤解毒剤自動注射器の使用に関する研修	1	2
	職場巡視・安全衛生点検セミナー	1	2
	職場の衛生管理研修会	1	2
	令和2年度消防職員会	1	2
	令和2年度特別講演会及び消防大学フォーラム	1	1
	折衝・交渉能力向上研修	1	1
	令和2年度ブルーシート展張講習会	1	10
	令和2年度消防職員等不祥事予防対策女性消防吏員活躍推進研修会	1	2
	危険物保安技術講習	1	1
	令和2年度違反是正事例研究会	1	2
	令和2年度関東支部消防法令違反是正事例発表会	1	1
	火災調査研修会	1	2
	令和2年度実務講習会	1	2
	柏たなか病院救急隊員研修会	1	27
	日本体育大学VR実習視察	1	1
	第29回全国救急隊員シンポジウム	1	1
令和2年度法務研修	1	6	
データ活用勉強会	4	4	
CMS職員向け操作研修	3	10	
小 計	28	94	

消防局内研修等（所属研修）	区分	回数	人員
	安全運転	131	1,035
	火災防ぎよ・消火戦術	173	1,131
	警防業務	335	2,479
	警防計画	40	276
	災害対応	151	1,269
	救助業務	112	756
	NBC特殊災害	89	612
	危機管理安全管理	39	306
	救急業務	271	1,887
	指令・通信業務	46	340
	高圧ガス保安教養	18	123
	KEMS・環境管理		
	フィードバック研修	69	450
	服務・倫理	187	1,466
	例規・規則	16	101
	安全衛生	11	98
	接遇研修	31	229
	ハラスメント防止	127	984
	監査・予算研修	7	53
	予防業務	161	1,052
	情報セキュリティー	110	267
	小 計	2,124	14,914

消防局内研修等（主管課研修）	区 分	回数	人員
	職員階層別研修	4	67
	新規採用職員研修	1	15
	採用職員指導担当者研修	1	13
	ハラスメント防止研修	30	455
	技能管理指導員研修	2	22
	指令管制業務研修	16	17
	東部消防署管轄新規採用職員研修	5	5
	舟艇資機材取扱講習会	1	116
	人事評価者研修	2	47
	消防救助基礎技術訓練	2	25
	令和2年度RIT教育研修	2	49
	特別救助隊研修会	6	51
	化学災害・テロ時における神経剤解毒剤自動注射器の使用に関する研修	1	4
	火災原因調査研修	1	97
	令和2年度安全運転中央研修所伝達講習会	4	37
	救急隊階層別研修	4	66
	小 計	82	1,086

研修合計	
総実施回数	2,284 回
総受講人員	16,232 人

消防職員所持免許・資格状況

(令和3年4月1日現在)

		計	企画 総務 課	消防 職員 課	消防 団 課	火災 予防 課	警 防 課	救 急 課	指 揮 統 制 課	西 部 消 防 署	富 勢 分 署	た な か 分 署	東 部 消 防 署	逆 井 分 署	光 ヶ 丘 分 署	旭 町 消 防 署	西 原 分 署	沼 南 消 防 署	高 柳 分 署	手 賀 分 署
救急救命士		109		6		1		7	4	7	6	5	12	6	8	17	8	11	7	4
救急Ⅱ課程資格者		30			1	1		6	4	2	2	1	1			6	1	2		3
救急標準課程資格者		109	3	11	2	1	4	3	11	9	2	6	11	7	7	8	3	10	6	5
救急科資格者		92	1	6	1	3	1	2	4	13	7	4	11	3	3	8	6	8	5	6
J P T E C	プロバイダー	143	2	8		4		2	7	26	7	8	16	4	6	14	8	22	6	3
	プレインストラクター	1		1																
	インストラクター	27		3				2		2	1	3	6	1		2	3	2		2
ICLSインストラクター		25		1				4	1	3		1	4			5	3	2		1
衛生管理		40	3	2		3	2		2	6		3	4	1	1	3	3	5	1	1
消防設備点検資格者	第1種	33			2	8	1		6	4			2	1	2	2	2	3		
	第2種	9	1	1						1			1	1	1	1		2		
防火対象物点検資格者		2				1										1				
防災管理点検資格者		1												1						
消防設備士免状	甲種特類	2									1									1
	甲種1類	2									1									1
	甲種2類	3				1					1									1
	甲種3類	2									1									1
	甲種4類	8		1							1	1			1	1	1	1	1	1
	甲種5類	2									1									1
	乙種1類	3		1									1				1			
	乙種2類	2		1									1							
	乙種3類	3		1									1				1			
	乙種4類	8		1		1	1			2			2				1			
	乙種5類	4		1		1							1				1			
	乙種6類	18		1		3			1	2	1	1	3		2	1	1	1	1	1
乙種7類	4		1									1					1	1		
陸上特殊無線技士	1級 (多重無線設備)	1							1											
	2級	103	4	11	2	2	4	3	13	10	5	5	7	3	2	12	5	6	4	5
	3級	322	5	11	3	10	5	6	21	40	14	15	51	18	18	27	16	37	16	9

小型船舶操縦免許	1 級	20		1			1		3		2	1	4	1	3	1	1	1	1	
	2 級	113	2	3	2	1	3	2	14	11	7	8	11	6	5	7	6	19	1	5
	2 級 湖川小出力	5					1	1		1		2								
	特 殊	49	1			2	2		2	11	3	4	10	2	1		2	5	1	3
危険物取扱者免状	甲 種	4		1		1						1	1							
	乙種1類	19		1			1		3	2	3		1	1	2	1	1	2	1	
	乙種2類	23		1			1		4	3	3			1	2	1	1	4	1	1
	乙種3類	43		1			1	2	5	8	4	1	3	2	3	3	2	5	1	2
	乙種4類	240	4	9	2	7	4	4	14	35	13	11	38	12	14	17	14	28	7	7
	乙種5類	24		1			1	1	3	2	4	1	2	1	1	2	1	2	1	1
	乙種6類	27		1				1	3	3	3	1	3	1	2	2	1	3	1	1
	丙 種	47	1	8			1	2		5	4	1	2	5	1	4	1	2	6	1
予 防 技 術 検 定	危 険 物	17		1		4	1		1	2				1	1	1	1	3	1	
	消防用設備等	29		1		6			4	3	1		2	1	1	3	1	5	1	
	防火査察	117	3	3	3	8	5	2	6	11	6	4	13	6	9	10	3	18	4	3
自 動 車 運 転 免 許	大型1種	349	7	15	5	10	9	8	33	44	17	14	51	16	17	28	14	38	13	10
	大型2種	11							2	1	1	1	1		2		1	1	1	
	大型特殊	26	1						3	2	4		4	2	3			5	1	1
	けん引	20	1						3	1	5		2	1	2			3	1	1
	中型1種	15		3			1	1	2		1	1	2	1	1	1			1	
	中型1種(8t)	263	7	18	3	7	7	12	24	28	14	10	29	10	13	25	11	25	10	10
	普通1種	179	2	4	2	4	2	1	10	19	6	11	33	10	9	17	12	23	10	4
潜 水 士	25		1			2		2	6			8				1	3	1	1	
電 気 工 事 士	3											1		1					1	
ガ ス 溶 接 資 格 者	59	2	4	2		4	2	9	5		3	6	3	3	4	2	5	3	2	
足 場 組 立 作 業 主 任 者	30	2	4			1	3		1	5			5	2		1		6		
玉 掛 技 能 資 格 者	83	4	3	1	1	6		11	11	3	4	13	3	2	5	3	12	1		
小 型 移 動 式 ク レ ー ン	78	4	2	1	1	4		10	11	2	2	15	3	1	5	4	10	2	1	
甲種火薬類取扱保安責任者	1		1																	
酸素欠乏硫化水素危険作業主任者	64	4	4			1	5		10	7	2	2	8	2	4	2	2	7	4	
高圧ガス製造保安責任者	4	1							1		1							1		
行 政 書 士	2		1													1				

消防職団員等表彰状況

(令和2年度中)

区 分		計	叙 勲・褒 章	消 防 庁 長 官	知 事	防 災 危 機 管 理 部 長	全 国 消 防 長 会 長	日 本 消 防 協 会 長	千 葉 県 消 防 協 会 長	東 葛 飾 支 部 長	市 長	消 防 局 長	消 防 団 長
消防職団員	特別功労	2					1				1		
	永年勤続	24		3	2		9	2	8				
	功 労	62			5				4	5	21		27
	功 績	2						1	1				
	精 績	2						2					
	精 勤	95			12				13	18	25	27	
	表 彰 状												
	そ の 他	106					16	27					32
元消防職団員		5	5										
協力者	団 体												
	個 人												

※ 消防局長章及び消防団長章は精勤に区分しています。

消防職団員公務災害状況

区 分	計	発 生 原 因								傷 病						
		火 災	救 急 ・ 救 助	風 水 害	査 察 ・ 調 査	訓 練	作 業	通 勤	そ の 他	熱 傷	骨 折	捻 挫 ・ 脱 臼	挫 創 ・ 挫 傷	刺 創 ・ 切 創	打 撲 ・ 擦 過 傷	そ の 他
平成27年度	8	4	1			1		2		1	1	1	1		1	3
平成28年度	7		1		2	1		2	1		1	2			1	3
平成29年度	3	1				1	1					1		1		1
平成30年度	5		1			4							2		1	2
令和元年度	1					1						1				
令和2年度	4		3						1		2					2

III 予 防



防火対象物の現況

(令和3年4月1日現在)

区 分		計	西部消防署	富勢分署	たなか分署	東部消防署	逆井分署	光ヶ丘分署	旭町消防署	西原分署	沼南消防署	高柳分署	手賀分署
計		9,608	1563	625	655	1755	526	828	1782	574	725	528	47
1	(イ)劇場・映画館等	15				9				4	2		
	(ロ)公会堂又は集会場	139	16	15	11	19	17	14	15	12	9	7	4
2	(イ)キャバレー・ナイトクラブ等	1				1							
	(ロ)遊技場又はダンスホール等	17	2	1	1	1	1	4	3		2	1	1
	(ハ)風俗営業店舗等												
	(ニ)カラオケBOX他総務省令で定めるもの	3			1			1			1		
3	(イ)待合・料理店等	1							1				
	(ロ)飲食店	184	31	9	7	34	8	15	47	10	14	8	1
4	百貨店・マーケット等	415	81	21	30	54	27	36	71	21	49	22	3
5	(イ)旅館・ホテル・宿泊所等	40	9	1	7	7		1	7		6	1	1
	(ロ)寄宿舎等又は共同住宅	4,169	563	324	202	846	251	443	973	147	227	193	
6	(イ)病院等又は助産所	113	8	8	3	19	5	12	26	16	11	5	
	(ロ)老人ホーム等(自力避難困難者入所施設)	139	20	8	12	12	13	19	20	10	12	12	1
	(ハ)老人福祉施設等(6項ロ以外)	200	26	17	22	19	13	20	29	12	25	17	
	(ニ)幼稚園・盲学校等	37	4	1	2	5	2	7	6	4	3	3	
7	小・中学校、高等学校等	354	20	15	19	52	20	53	46	77	34	11	7
8	図書館・美術館等	4		1		1			2				
9	(イ)蒸気浴場・熱気浴場等	3	2								1		
	(ロ)(イ)以外の公衆浴場	3					1		1			1	
10	車両の停車場等	6	1	1	1		1	1				1	
11	神社・寺院・教会等	57	6	7	3	9	8	1	7		6	5	5
12	(イ)工場又は作業場	567	216	26	70	12	27	12	32	51	62	47	12
	(ロ)映画スタジオ等												
13	(イ)自動車車庫又は駐車場	224	63	5	16	28	19	7	63	12	10	1	
	(ロ)飛行機等の格納庫	3										3	
14	倉庫	524	145	24	104	19	18	17	34	66	71	25	1
15	前各項に該当しない事業所	1,055	187	64	100	159	37	53	113	94	113	128	7
16	(イ)特定複合用途防火対象物	1,011	118	46	33	364	43	88	211	25	54	26	3
	(ロ)非特定複合用途防火対象物	320	45	30	9	84	15	24	75	13	13	11	1
16の2	地下街												
16の3	準地下街												
17	文化財建築物	3		1	2								
18	延長50メートル以上のアーケード	1				1							

※防火対象物数は延べ面積150㎡以上のものを計上しています。

防火対象物数の推移

(各年4月1日現在)

区 分		平成 24 年	平成 25 年	平成 26 年	平成 27 年	平成 28 年	平成 29 年	平成 30 年	令和 元年	令和 2 年	令和 3 年
計		7,520	7,729	7,869	8,040	8,243	8,234	8,426	9,070	9,285	9,608
1	(イ)劇場・映画館等	1	12	13	12	12	14	15	13	15	15
	(ロ)公会堂又は集会場	119	123	121	130	130	127	130	123	139	139
2	(イ)キャバレー・ナイトクラブ等	2	1	1	1	1	1	1	1	2	1
	(ロ)遊技場又はダンスホール等	20	21	16	17	18	17	16	20	17	17
	(ハ)風俗営業店舗等										
	(ニ)カラオケBOX他総務省令で定めるもの	7	7	5	6	5	5	5	5	5	3
3	(イ)待合・料理店等	1	1	1	1	1	1	1	1	1	1
	(ロ)飲食店	171	162	150	149	161	156	159	153	188	184
4	百貨店・マーケット等	359	353	356	359	377	381	382	399	417	415
5	(イ)旅館・ホテル・宿泊所等	42	42	39	39	40	34	34	41	41	40
	(ロ)寄宿舎等又は共同住宅	3,133	3,277	3,433	3,511	3,585	3,544	3,621	4,027	4,023	4,169
6	(イ)病院等又は助産所	106	108	108	97	99	103	104	127	111	113
	(ロ)老人ホーム等	51	63	67	96	104	110	118	124	135	139
	(ハ)老人福祉施設等(6項ロ以外)	108	120	129	139	145	154	175	170	193	200
	(ニ)幼稚園・盲学校等	57	55	54	53	53	51	41	46	37	37
7	小・中学校、高等学校等	389	375	377	353	360	365	361	392	359	354
8	図書館・美術館等	4	3	4	4	4	4	4	3	5	4
9	(イ)蒸気浴場・熱気浴場等	4	4	3	3	3	3	3	4	3	3
	(ロ)(イ)以外の公衆浴場	7	8	6	6	6	5	5	4	5	3
10	車両の停車場等	6	6	7	5	5	5	5	4	6	6
11	神社・寺院・教会等	51	48	45	48	53	55	55	52	55	57
12	(イ)工場又は作業場	666	666	590	513	513	492	491	630	533	567
	(ロ)映画スタジオ等										
13	(イ)自動車車庫又は駐車場	74	91	108	138	145	156	173	30	207	224
	(ロ)飛行機等の格納庫	3	3	6	3	3	3	3		3	3
14	倉庫	417	434	401	419	427	441	464	418	503	524
15	前各項に該当しない事業場	733	748	806	851	888	903	921	872	1,018	1,055
16	(イ)特定複合用途防火対象物	779	786	805	850	852	846	861	1,103	962	1,011
	(ロ)非特定複合用途防火対象物	203	205	212	231	247	249	267	301	298	320
16の2	地下街										
16の3	準地下街										
17	文化財建築物	6	6	5	5	5	8	10	6	3	3
18	延長50メートル以上のアーケード	1	1	1	1	1	1	1	1	1	1

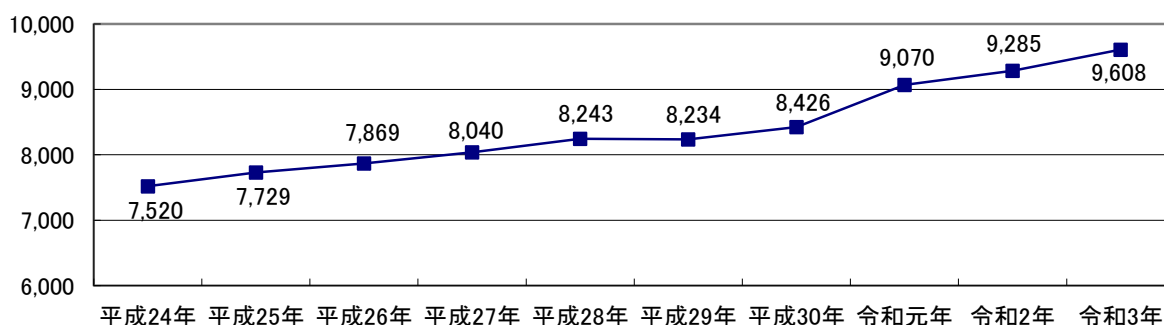

中高層建築物の現況

(令和3年4月1日現在)

区分	計	4F	5F	6F	7F	8F	9F	10F	11F	12F	13F	14F	15F以上
計	1803	591	506	227	163	111	35	47	34	17	12	39	21
西部消防署管轄	420	151	126	45	25	15	11	10	8	4	3	10	12
東部消防署管轄	688	218	147	106	79	60	11	21	17	4	7	14	4
旭町消防署管轄	537	167	154	60	56	32	12	16	9	9	2	15	5
沼南消防署管轄	158	55	79	16	3	4	1						
1	(イ)劇場・映画館等	2	2										
	(ロ)公会堂又は集会場	7	2	3		2							
2	(イ)キャバレー・ナイトクラブ等	1	1										
	(ロ)遊技場又はダンスホール等												
	(ハ)風俗営業店舗等												
	(ニ)カラオケBOX他省令で定めるもの												
3	(イ)待合・料理店等												
	(ロ)飲食店	8	5	2	1								
4	百貨店・マーケット等	7	3	2		1	1						
5	(イ)旅館・ホテル・宿泊所等	17	3	5	3	3	1		1			1	
	(ロ)寄宿舍等又は共同住宅	896	238	278	78	78	64	24	32	30	14	10	36
6	(イ)病院等又は助産所	26	7	9	6	1	1	2					
	(ロ)老人ホーム等(自力避難困難者入所施設)	15	6	5	3	1							
	(ハ)老人福祉施設等(6項ロ以外)	3		2			1						
	(ニ)幼稚園・盲学校等	1	1										
7	小・中学校、高等学校等	89	55	16	10	8							
8	図書館・美術館等												
9	(イ)蒸気浴場・熱気浴場等												
	(ロ)(イ)以外の公衆浴場												
10	車両の停車場等												
11	神社・寺院・教会等												
12	(イ)工場又は作業場	21	16	4	1								
	(ロ)映画スタジオ等												
13	(イ)自動車車庫又は駐車場	34	21	8	4		1						
	(ロ)飛行機等の格納庫												
14	倉庫	36	16	12	7	1							
15	前各項に該当しない事業所	120	53	36	19	5	6	1					
16	(イ)特定複合用途防火対象物	404	123	102	75	44	26	7	11	4	3		2
	(ロ)非特定複合用途防火対象物	116	39	22	20	19	10	1	3			1	1

防 火 管 理 状 況

(令和3年4月1日現在)

区 分	防火対象物	防火管理者			消 防 計 画			消防用設備等 点 検 報 告			
		◇ 対象数	届 出数	比 率	◇ 対象数	届 出数	比 率	◇ 対象数	◆ 報告数	比 率	
計	9,608	3,230	2,119	65.6%	3,230	2,060	63.8%	9,608	4,321	45.0%	
1	(イ)劇場・映画館等	15	4	2	50.0%	4	2	50.0%	15	5	33.3%
	(ロ)公会堂又は集会場	139	189	104	55.0%	189	105	55.6%	139	77	55.4%
2	(イ)キャバレー・ナイトクラブ等	1	1	1	100.0%	1	1	100.0%	1	1	100.0%
	(ロ)遊技場又はダンスホール等	17	15	13	86.7%	15	12	80.0%	17	10	58.8%
	(ハ)風俗営業店舗等										
	(ニ)カラオケBOX他省令で定めるもの	3	2	2	100.0%	2	2	100.0%	3		0.0%
3	(イ)待合・料理店等	1	1	1	100.0%	1	1	100.0%	1	1	100.0%
	(ロ)飲食店	184	198	131	66.2%	198	118	59.6%	184	88	47.8%
4	百貨店・マーケット等	415	364	246	67.6%	364	241	66.2%	415	261	62.9%
5	(イ)旅館・ホテル・宿泊所等	40	31	27	87.1%	31	25	80.6%	40	27	67.5%
	(ロ)寄宿舍等又は共同住宅	4,169	734	415	56.5%	734	395	53.8%	4,169	2,069	49.6%
6	(イ)病院等又は助産所	113	51	36	70.6%	51	37	72.5%	113	43	38.1%
	(ロ)老人ホーム等(自力避難困難者入所施設)	139	128	105	82.0%	128	103	80.5%	139	105	75.5%
	(ハ)老人福祉施設(6項ロ以外)	200	130	119	91.5%	130	120	92.3%	200	152	76.0%
	(ニ)幼稚園・盲学校等	37	24	23	95.8%	24	22	91.7%	37	28	75.7%
7	小・中学校、高等学校等	354	101	93	92.1%	101	93	92.1%	354	136	38.4%
8	図書館・美術館等	4	2	1	50.0%	2	1	50.0%	4	3	75.0%
9	(イ)蒸気浴場・熱気浴場等	3	2	2	100.0%	2	2	100.0%	3	2	66.7%
	(ロ)(イ)以外の公衆浴場	3	2	2	100.0%	2	2	100.0%	3	2	66.7%
10	車両の停車場等	6	1	1	100.0%	1	1	100.0%	6	5	83.3%
11	神社・寺院・教会等	57	27	15	55.6%	27	12	44.4%	57	9	15.8%
12	(イ)工場又は作業場	567	65	57	87.7%	65	53	81.5%	567	169	29.8%
	(ロ)映画スタジオ等										
13	(イ)自動車車庫又は駐車場	224	1	1	100.0%	1	1	100.0%	224	37	16.5%
	(ロ)飛行機等の格納庫	3							3	3	100.0%
14	倉庫	524	49	42	85.7%	49	37	75.5%	524	201	38.4%
15	前各項に該当しない事業所	1,055	267	162	60.7%	267	163	61.0%	1,055	384	36.4%
16	(イ)特定複合用途防火対象物	1,011	728	463	63.6%	728	455	62.5%	1,011	407	40.3%
	(ロ)非特定複合用途防火対象物	320	110	52	47.3%	110	53	48.2%	320	94	29.4%
16の2	地下街										
16の3	準地下街										
17	文化財建築物	3	2	2	100.0%	2	2	100.0%	3	2	66.7%
18	延長50メートル以上のアーケード*	1	1	1	100.0%	1	1	100.0%	1		0.0%

◇対象数とは、届出または報告の義務を有する対象物数を示します。

◆報告数は、特定防火対象物は過去1年間に、非特定防火対象物は過去3年間に報告されている対象物数を示します。

予 防 査 察 実 施 状 況

区 分		防 火 対 象 物 総 数	立 入 検 査 総 数	指 導 総 数	改 善 総 数	西 部 消 防 署 管 轄			
						防 火 対 象 物 数	立 入 検 査 数	指 導 件 数	改 善 件 数
計		9,608	704	149	51	2,843	162	35	11
1	(イ)劇場・映画館等	15							
	(ロ)公会堂又は集会場	139	4	1		42	2	1	
2	(イ)キャバレー・ナイトクラブ等	1	1						
	(ロ)遊技場又はダンスホール等	17		1		4			
	(ハ)風俗営業店舗等								
	(ニ)カラオケBOX他省令で定めるもの	3				1			
3	(イ)待合・料理店等	1							
	(ロ)飲食店	184	29	17	6	47	10	4	2
4	百貨店・マーケット等	415	89	24	11	132	24	11	4
5	(イ)旅館・ホテル・宿泊所等	40	8	1	1	17	3		
	(ロ)寄宿舍等又は共同住宅	4,169	145	5	2	1,089	24	2	1
6	(イ)病院等又は助産所	113	11	4	1	19			
	(ロ)老人ホーム等(自力避難困難者入所施設)	139	7	2	2	40	4	1	1
	(ハ)老人福祉施設等(6項ロ以外)	200	12	1		65	2		
	(ニ)幼稚園・盲学校等	37	6			7			
7	小・中学校、高等学校等	354	47	6		54	1		
8	図書館・美術館等	4				1			
9	(イ)蒸気浴場・熱気浴場等	3				2			
	(ロ)(イ)以外の公衆浴場	3							
10	車両の停車場等	6				3			
11	神社・寺院・教会等	57				16			
12	(イ)工場又は作業場	567	55	4	1	312	39	3	
	(ロ)映画スタジオ等								
13	(イ)自動車車庫又は駐車場	224				84			
	(ロ)飛行機等の格納庫	3							
14	倉庫	524	54	12	2	273	22	6	1
15	前各項に該当しない事業所	1,055	111	14	6	351	5	2	2
16	(イ)特定複合用途防火対象物	1,011	109	51	15	197	24	4	
	(ロ)非特定複合用途防火対象物	320	16	6	4	84	2	1	
16の2	地下街								
16の3	準地下街								
17	文化財建築物	3				3			
18	延長50メートル以上のアーケード	1							

(令和3年4月1日現在)

東 部 消 防 署 管 轄				旭 町 消 防 署 管 轄				沼 南 消 防 署 管 轄			
防 火 对 象 物 数	立 入 檢 査 数	指 導 件 数	改 善 件 数	防 火 对 象 物 数	立 入 檢 査 数	指 導 件 数	改 善 件 数	防 火 对 象 物 数	立 入 檢 査 数	指 導 件 数	改 善 件 数
3,109	81	49	18	2,356	291	48	18	1,300	170	17	4
9				4				2			
50				27				20	2		
1	1										
6		1		3				4			
1								1			
				1							
57	4	3	1	57	13	10	3	23	2		
117	3	2	1	92	19	10	6	74	43	1	
8				7	1			8	4	1	1
1,540	6	3	1	1,120	110			420	5		
36	1	1		42	10	3	1	16			
44				30				25	3	1	1
52	1	1		41				42	9		
14				10				6	6		
125				123	21	1		52	25	5	
1				2							
								1			
1				1				1			
2								1			
18				7				16			
51				83	7	1	1	121	9		
54				75				11			
								3			
54	2	1		100	26	5	1	97	4		
249	6	3	2	207	51			248	49	9	2
495	46	29	9	236	30	18	6	83	9		
123	11	5	4	88	3			25			
1											

消防訓練実施状況

区 分	対町 象・自治会 物及び数	訓回 練数 実合 施計	訓人 練員 参加 加計	西部署管轄		東部署管轄		
				訓 練 実 施 回 数	訓 練 参 加 人 員	訓 練 実 施 回 数	訓 練 参 加 人 員	
計	9,905	316	13,429	37	2,846	249	8,863	
1	(イ)劇場・映画館等	15	3	35		3	35	
	(ロ)公会堂又は集会場	139	13	145	3	55	10	90
2	(イ)キャバレー・ナイトクラブ等	1						
	(ロ)遊技場又はダンスホール等	17						
	(ハ)風俗営業店舗等							
	(ニ)カラオケBOX他省令で定めるもの	3						
3	(イ)待合・料理店等	1						
	(ロ)飲食店	184	11	59		11	59	
4	百貨店・マーケット等	415	35	699	2	26	33	673
5	(イ)旅館・ホテル・宿泊所等	40						
	(ロ)寄宿舎等又は共同住宅	4,169	20	556	3	50	15	461
6	(イ)病院等又は助産所	113	16	399			16	399
	(ロ)老人ホーム等(自力避難困難者入所施設)	139	30	453	4	70	22	333
	(ハ)老人福祉施設等(6項ロ以外の施設)	200	41	3,147	10	807	20	1,664
	(ニ)幼稚園・盲学校等	37	14	2,743	2	480	8	1,621
7	小・中学校、高等学校等	354	8	1,633	2	997	3	539
8	図書館・美術館等	4	1	20			1	20
9	(イ)蒸気浴場・熱気浴場等	3	4	86			4	86
	(ロ)(イ)以外の公衆浴場	3						
10	車両の停車場等	6						
11	神社・寺院・教会等	57						
12	(イ)工場又は作業場	567	5	257	3	82	2	175
	(ロ)映画スタジオ等							
13	(イ)自動車車庫又は駐車場	224						
	(ロ)飛行機等の格納庫	3						
14	倉庫	524	1	72				
15	全各項に該当しない事業所	1,055	15	361	3	105	11	226
16	(イ)特定複合用途防火対象物	1,011	94	2,666	4	136	88	2,459
	(ロ)非特定複合用途防火対象物	320	2	23			2	23
16の2	地下街							
16の3	準地下街							
17	文化財建築物	3						
18	延長50m以上のアーケード	1						
町会・自治会		297	3	75	1	38		

(令和3年4月1日現在)

旭町署管轄		沼南署管轄		訓練種別合計	消 火 訓 練	防 火 講 話	防 火 映 画	起 震 車 指 導	通 報 訓 練	避 難 訓 練	そ の 他
訓練実施回数	訓練参加人員	訓練実施回数	訓練参加人員								
17	1,357	13	363	1,111	295	19	3	3	213	528	50
				7	3				2	2	
				36	11	1			11	12	1
				30	9				10	11	
				83	30				23	30	
2	45			55	16	3		3	11	15	7
				21	3				3	5	10
2	37	2	13	101	27				19	54	1
7	551	4	125	160	40	1	1		21	84	13
2	606	2	36	238	33	1			24	175	5
		3	97	12	1	2			1	4	4
				3	1				1	1	
				8	2				2	4	
				15	5	2	1		3	3	1
		1	72	4	1	1			1	1	
1	30			43	13	2	1		9	15	3
2	71			248	79	4			70	91	4
				5	2				1	2	
1	17	1	20	42	19	2			1	19	1

建築同意等処理状況

(令和2年度中)

	計	確認申請	計画通知	許可申請	通知
計	2,158	330	20	20	1,788
新築	2,038	289	9	18	1,722
増築	65	32	9	2	22
改築	1				1
その他	54	9	2		43

火災予防条例届出処理状況

(令和2年度中)

防火対象物使用開始届	593	変電設備	66	裸火等	24
炉	7	発電設備	29	火災とまぎらわしい煙, 又は火災を 発するおそれのある行為	160
厨房設備		蓄電池設備	15	煙火の打ち上げ等	20
温風暖房機	10	ネオン管灯設備		水道断水届	11
ボイラー	7	気球(水素ガスを充填するもの)		道路工事届	358
乾燥設備		放電加工機		少量危険物	43
サウナ設備		ヒートポンプ冷暖房機	7	指定可燃物	11
給湯・湯沸設備	12	火花を生ずる設備		その他	25
				計	1,398

消防用設備等着工・設置届処理状況

(令和2年度中)

	計	消火設備								警報設備						避難設備		消 防 用 水	消火活動上 必要な施設				そ の 他 の 設 備
		消 火 器	屋 内 消 火 栓 設 備	ス プ リ ン ク ラ ー 設 備	特 殊 固 定 消 火 設 備	屋 外 消 火 栓 設 備	動 力 消 防 ポ ン プ	パ ッ ケ ー ジ 型 消 火 設 備	パ ッ ケ ー ジ 型 自 動 消 火 設 備	自 動 火 災 報 知 設 備	火 災 通 報 装 置	漏 電 火 災 警 報 器	ガ ス 漏 れ 火 災 警 報 設 備	非 常 警 報 設 備	非 常 放 送 設 備	避 難 器 具	誘 導 灯		連 結 散 水 設 備	連 結 送 水 管	非 常 コ ン セ ン ト	排 煙 設 備	
着工届	540	1	15	38	12	1	1	2	1	248	21			20	17	98	51	1		7	1	1	4
設置届	1,662	224	25	58	29	4	1	5	1	377	31	2		135	82	103	563	2	1	7	1	5	6

危険物施設立入検査状況

(令和2年度中)

		施設数	実施件数				施設数	実施件数
計		394	145	取 扱 所	給油取扱所	屋外	38	8
製造所		11				屋内	3	1
貯 蔵 所	屋内貯蔵所	80	24			自家用	35	18
	屋外タンク	31	13		第一種販売		4	2
	屋内タンク	1			第二種販売		1	
	地下タンク	91	20		一般取扱所	詰替え	11	3
	簡易タンク	1				充てん	3	1
	移動タンク	37	36			ボイラー	11	10
	屋外貯蔵所	7	2			その他	29	7

危険物関係事務処理状況

(令和2年度中)

		処理件数			処理件数		
計		382	完成検査前検査				
			予防規程認可		9		
設置許可	製造所		仮使用承認		34		
	貯蔵所	4	仮貯蔵・取扱承認		5		
	取扱所		品名数量変更届		9		
変更許可	製造所	1	保安監督者	選任届	製造所	1	
	貯蔵所	9			貯蔵所	31	
	取扱所	28			取扱所	20	
完成検査	製造所	1		解任届	製造所	1	
	貯蔵所	13			貯蔵所	29	
	取扱所	29			取扱所	19	
譲渡引渡	製造所			資料提出	氏名変更	製造所	2
	貯蔵所					貯蔵所	59
	取扱所	1				取扱所	41
廃止届出	製造所		設備工事		製造所		
	貯蔵所	6			貯蔵所	2	
	取扱所	3			取扱所	25	

倍数別危険物施設状況

区 分		合 計								西 部 署 管 轄										
		5 倍 以下	5 倍 を 超 え 10 倍 以 下	10 倍 を 超 え 50 倍 以 下	50 倍 を 超 え 100 倍 以 下	100 倍 を 超 え 150 倍 以 下	150 倍 を 超 え 200 倍 以 下	200 倍 を 超 え 500 倍 以 下	500 倍 を 超 え る	小 計	5 倍 以下	5 倍 を 超 え 10 倍 以下	10 倍 を 超 え 50 倍 以下	50 倍 を 超 え 100 倍 以下	100 倍 を 超 え 150 倍 以下	150 倍 を 超 え 200 倍 以下	200 倍 を 超 え 500 倍 以下	500 倍 を 超 え る		
合 計		394	146	74	89	19	13	7	36	10	159	49	28	45	10	4	4	13	6	
製 造 所		11	2	4	1	2	1	1			11	2	4	1	2	1	1			
小 計		11	2	4	1	2	1	1			11	2	4	1	2	1	1			
貯 蔵 所	屋 内 貯 蔵 所	80	46	13	14			2		1	4	36	18	5	10				3	
	屋 外 タ ン ク 貯 蔵 所	31	7	6	7	1	1	1	5	3	15	4	4	4	1		1	1		
	屋 内 タ ン ク 貯 蔵 所	1	1																	
	地 下 タ ン ク 貯 蔵 所	91	36	16	27	6	3		2	1	36	8	3	14	6	2		2	1	
	簡 易 タ ン ク 貯 蔵 所	1	1																	
	移 動 タ ン ク 貯 蔵 所	37	29	5		3						6	6							
	屋 外 貯 蔵 所	7	2	5								3	1	2						
小 計		248	122	45	48	10	6	1	8	8	96	37	14	28	7	2	1	3	4	
取 扱 所	給油取扱所	屋 外	38			1	1	6	5	24	1	14					1	2	10	1
		屋 内	3							3										
		自 家 用	35	6	5	21	3					12	2	2	8					
	第 1 種 販 売 取 扱 所		4		1	3														
	第 2 種 販 売 取 扱 所		1			1														
	一 般 取 扱 所	詰 替 え	11	2	5	4						2	1		1					
		充 填	3			2	1					2			2					
		ボ イ ラ ー	11	5	4	2						5	2	2	1					
そ の 他		29	9	10	6	2			1	1	17	5	6	4	1				1	
小 計		135	22	25	40	7	6	5	28	2	52	10	10	16	1	1	2	10	2	

(令和3年4月1日現在)

東 部 署 管 轄								旭 町 署 管 轄								沼 南 署 管 轄											
小 計	5 倍 以下	5 倍 を 超 え 10 倍 以下	10 倍 を 超 え 50 倍 以下	50 倍 を 超 え 100 倍 以下	100 倍 を 超 え 150 倍 以下	150 倍 を 超 え 200 倍 以下	200 倍 を 超 え 500 倍 以下	500 倍 を 超 え る	小 計	5 倍 以下	5 倍 を 超 え 10 倍 以下	10 倍 を 超 え 50 倍 以下	50 倍 を 超 え 100 倍 以下	100 倍 を 超 え 150 倍 以下	150 倍 を 超 え 200 倍 以下	200 倍 を 超 え 500 倍 以下	500 倍 を 超 え る	小 計	5 倍 以下	5 倍 を 超 え 10 倍 以下	10 倍 を 超 え 50 倍 以下	50 倍 を 超 え 100 倍 以下	100 倍 を 超 え 150 倍 以下	150 倍 を 超 え 200 倍 以下	200 倍 を 超 え 500 倍 以下	500 倍 を 超 え る	
	54	22	9	9		2	1	11			71	36	19	9		2			5		110	39	18	26	9	5	2
3	3								17	12	4			1				24	13	4	4		1		1	1	
5	1						4		2		2							9	2		3		1			3	
									1	1																	
14	5	4	4		1				23	16	3	4						18	7	6	5						
																		1	1								
12	12								5	1	4							14	10	1		3					
									2	1	1							2		2							
34	21	4	4		1		4		50	31	14	4		1				68	33	13	12	3	2		1	4	
8					1	1	6		5					1		4		11			1	1	3	2	4		
1							1		1							1		1								1	
1			1						4	1	1	2						18	3	2	10	3					
									3			3						1		1							
																		1			1						
7		4	3						2	1	1																
																		1				1					
2	1	1							3	2	1							1			1						
1			1						3	1	2							8	3	2	1	1				1	
20	1	5	5		1	1	7		21	5	5	5		1		5		42	6	5	14	6	3	2	6		

管轄別危険物数量

区分	類別等	単位	合計	西部消防署管轄				
				小計	西部署	富勢分署	たなか分署	
合計	第1類	kg	2,279.7	2,000.0			2,000.0	
	第2類	kg	32,686.4	30,216.4	26,416.4		3,800.0	
	第3類	kg	10,524.4	10,483.2	10,483.2			
	第4類	特殊引火物	ℓ	138.0				
		第1石油類	ℓ	2,758,286.3	1,507,126.1	744,407.1	79,470.0	683,249.0
		アルコール類	ℓ	665,258.6	117,100.0	112,579.0	1,040.0	3,481.0
		第2石油類	ℓ	15,659,871.9	3,011,006.3	1,729,087.3	71,200.0	1,210,719.0
		第3石油類	ℓ	3,786,492.7	2,515,818.4	1,566,296.4	48,700.0	900,822.0
		第4石油類	ℓ	142,330.6	59,868.5	25,240.5		34,628.0
		動植物油類	ℓ	6,403.0	2,000.0			2,000.0
第5類	kg	327.0	200.0			200.0		
第6類	kg	12.0						
製造所	第1類	kg						
	第2類	kg						
	第3類	kg						
	第4類	特殊引火物	ℓ					
		第1石油類	ℓ	77,328.0	77,328.0	13,328.0		64,000.0
		アルコール類	ℓ	8,368.0	8,368.0	8,168.0		200.0
		第2石油類	ℓ	86,900.0	86,900.0	20,000.0		66,900.0
		第3石油類	ℓ	472,800.0	472,800.0	471,800.0		1,000.0
		第4石油類	ℓ	4,100.0	4,100.0			4,100.0
		動植物油類	ℓ	2,000.0	2,000.0			2,000.0
第5類	kg							
第6類	kg							
貯蔵所	第1類	kg	279.7					
	第2類	kg	10,554.0	8,100.0	4,500.0		3,600.0	
	第3類	kg	41.2					
	第4類	特殊引火物	ℓ	138.0				
		第1石油類	ℓ	900,128.8	712,181.1	235,862.1	70.0	476,249.0
		アルコール類	ℓ	636,262.6	106,562.0	102,241.0	1,040.0	3,281.0
		第2石油類	ℓ	12,973,623.5	2,156,908.3	1,260,587.3	2,000.0	894,321.0
		第3石油類	ℓ	2,700,760.5	1,683,451.2	826,803.2	29,500.0	827,148.0
		第4石油類	ℓ	115,453.6	53,531.5	24,510.5		29,021.0
		動植物油類	ℓ	1,803.0				
第5類	kg	321.5	200.0			200.0		
第6類	kg	12.0						
取扱所	第1類	kg	2,000.0	2,000.0			2,000.0	
	第2類	kg	22,132.4	22,116.4	21,916.4		200.0	
	第3類	kg	10,483.2	10,483.2	10,483.2			
	第4類	特殊引火物	ℓ					
		第1石油類	ℓ	1,780,829.5	717,617.0	495,217.0	79,400.0	143,000.0
		アルコール類	ℓ	20,628.0	2,170.0	2,170.0		
		第2石油類	ℓ	2,599,348.4	767,198.0	448,500.0	69,200.0	249,498.0
		第3石油類	ℓ	612,932.2	359,567.2	267,693.2	19,200.0	72,674.0
		第4石油類	ℓ	22,777.0	2,237.0	730.0		1,507.0
		動植物油類	ℓ	2,600.0				
第5類	kg	5.5						
第6類	kg							

音楽隊員の所属・階級別表

(令和3年4月1日現在)

区分	計	消防司令長	消防司令	消防司令補	消防士長	消防副士長	消防士	消防団員
計	33		3	6	9	1	12	2
消防局	4		1		2		1	
西部消防署管内	5				2		3	
東部消防署管内	8			2	2	1	3	
旭町消防署管内	5			2	1		2	
沼南消防署管内	9		2	2	2		3	
消防団	2							2

音楽隊の楽器構成状況

(令和3年4月1日現在)

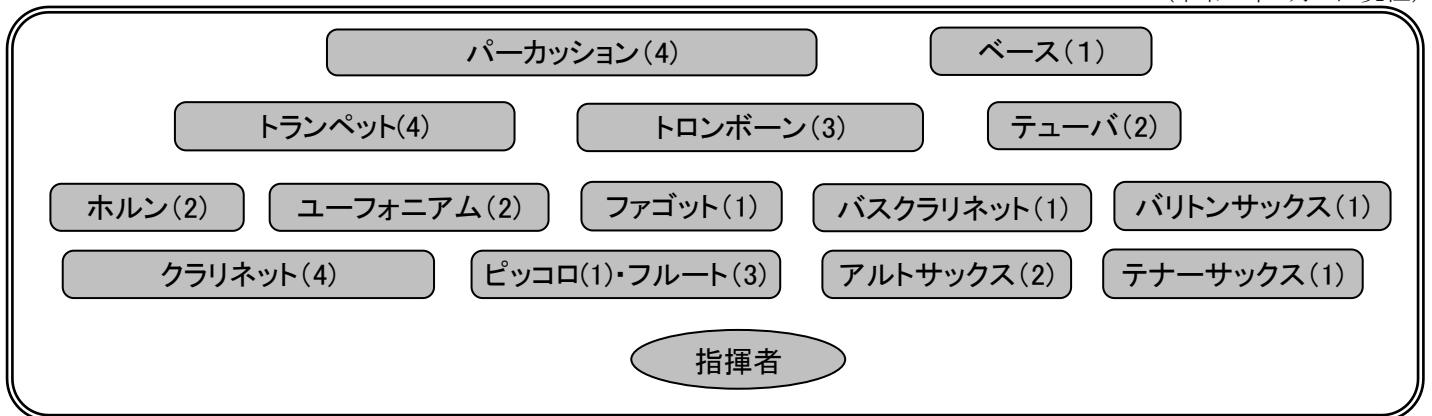

音楽隊活動状況

(令和2年度中)

	訓練回数			演奏(パレード含む)					主な活動
	計	分奏	合奏	計	消防行事	福祉施設	市民行事	視聴者数	
計	24		24						
4月	1		1						※4月中旬から新型コロナウイルスの影響により活動休止
5月									6月下旬から活動再開
6月	1		1						※柏まつり中止
7月	5		5						
8月	4		4						
9月	5		5						
10月	4		4						※WEBコンサート用動画撮影実施
11月	4		4						※第42回千葉県消防音楽隊フェスティバル中止
12月									※12月から新型コロナウイルスの影響により活動休止
1月									新型コロナウイルスの影響により柏市消防出初式中止
2月									
3月									

IV 警 防



消防水利状況

(令和3年4月1日現在)

区 分		計	西部消防署	富勢分署	たなか分署	東部消防署	逆井分署	光ヶ丘分署	旭町消防署	西原分署	沼南消防署	高柳分署	手賀分署
合 計		7,518	905	464	606	1,116	889	788	961	431	698	484	176
消 火 栓	公 設 消 火 栓	5,598	672	378	483	885	691	617	702	318	481	317	54
	私 設 消 火 栓	9							3		2	4	
	消 火 栓 小 計	5,607	672	378	483	885	691	617	705	318	483	321	54
防 火 水 槽	公 設 防 火 水 槽	990	95	40	58	99	117	76	83	48	136	126	112
	20m ³ 未満	17									10	1	6
	20m ³ 以上40m ³ 未満	233	1	1	1	2	3	3	3	2	68	64	85
	40m ³ 以上60m ³ 未満	735	94	39	57	96	113	72	80	45	58	61	20
	60m ³ 以上100m ³ 未満	3					1			1			1
	100m ³ 以上	2				1		1					
	私 設 防 火 水 槽	821	127	41	58	120	66	82	160	56	72	32	7
	20m ³ 未満	1					1						
	20m ³ 以上40m ³ 未満	49	1	2		7	7	6	6		11	7	2
	40m ³ 以上60m ³ 未満	730	115	39	52	106	57	74	151	56	51	24	5
	60m ³ 以上100m ³ 未満	30	8		5	5		1	2		8	1	
	100m ³ 以上	11	3		1	2	1	1	1		2		
防 火 水 槽 小 計	1,811	222	81	116	219	183	158	243	104	208	158	119	
プ ー ル 等	耐震性貯水槽 (飲料水兼用)	7	1	1			1	1			2	1	
	耐震性井戸付 貯水装置	17	2		1	4	4	1	3	2			
	プール(学校・ スポーツクラブ・研修所)	73	7	4	6	8	10	11	10	5	5	4	3
	河川利用	3	1							2			
	その他												
	プ ー ル 等 小 計	100	11	5	7	12	15	13	13	9	7	5	3

消防車両等配置一覧表

(令和3年6月1日現在)

区分	計	消防局	消防署所										
			西部消防署	富勢分署	たなか分署	東部消防署	逆井分署	光ヶ丘分署	旭町消防署	西原分署	沼南消防署	高柳分署	手賀分署
計	90	17	12	8	5	10	5	4	8	4	9	4	4
消防ポンプ自動車	7		1			1	1		2	1		1	
水槽付消防ポンプ自動車	7		1	1	1	1		1			1		1
化学消防ポンプ自動車	2				1							1	
はしご付消防ポンプ自動車	4		1			1			1		1		
小型動力ポンプ付水槽車	1										1		
救助工作車	3		1			1					1		
排煙高発泡車	1		1										
空気充填車	1						1						
高規格救急自動車	13		1	1	1	2	1	1	2	1	1	1	1
指揮車	6	2	1			1			1		1		
火災原因調査車	1	1											
支援車	1	1											
広報車等	24	12	1	1	1	2	1	1	1	1	1	1	1
軽可搬ポンプ付積載車	1						1						
燃料補給車	1	1											
起震車	1									1			
資材搬送車	2		1	1									
人員輸送車	1		1										
隊員輸送車	1			1									
バス	1			1									
ボートトレーラ	5		1	1	1						1		1
非常用	水槽付消防ポンプ自動車	1		1									
	消防ポンプ自動車	1						1					
	高規格救急自動車	4		1		1			1		1		

※令和3年6月1日現在の配置を記載しています。

消防車両等性能一覧表

(令和3年6月1日現在)

	種 別	登 録 番 号	車 名	年式	総排気量	取 得 先 名	備 考
消 防 局	連絡車	柏 300 て 7679	トヨタ	29	2.49	ネットトヨタ千葉	企画総務課
	情報収集車	柏 500 ち 5076	ニッサン	25	1.99	日産プリンス千葉販売	企画総務課
	広報車	柏 880 あ 455	ニッサン	R1	0.65	日産プリンス千葉販売	消防職員課
	広報車	柏 800 さ 1047	ニッサン	22	1.99	千葉日産自動車	火災予防課
	連絡車	柏 500 と 6707	ダイハツ	31	0.99	東京純薬工業	火災予防課
	連絡車	柏 500 さ 7802	マツダ	19	1.34	千葉マツダ	火災予防課
	広報車	柏 880 あ 459	ニッサン	R2	0.65	千葉日産自動車	警防課
	支援車	柏 800 は 85	いすゞ	25	7.79	平和機械	警防課,災害対応
	連絡車	柏 300 た 7107	BMW	25	1.59	ナカミツ BMW	警防課
	燃料補給車	柏 800 さ 1558	ミツビシ	24	2.99	第一実業	警防課,災害対応
	連絡車	柏 300 さ 7094	ミツビシ	19	2.35	千葉三菱コルト自動車販売	警防課
	連絡車	柏 400 さ 856	ニッサン	19	1.24	日産プリンス千葉販売	救急課
	指揮車	柏 800 さ 1167	トヨタ	23	2.69	千葉トヨペット	指揮統制課
	指揮車	柏 800 さ 2090	トヨタ	27	2.69	千葉トヨペット	指揮統制課
	広報車(統制車)	柏 800 さ 2941	トヨタ	30	2.69	ベルリング	指揮統制課
	火災原因調査車	柏 800 さ 559	マツダ	20	1.78	千葉マツダ	指揮統制課
	連絡車	柏 300 さ 2184	マツダ	18	1.99	千葉マツダ	指揮統制課
	西 部 消 防 署	消防ポンプ自動車	柏 800 さ 1627	ヒノ	25	4.00	モリタ
水槽付消防ポンプ自動車		柏 800 は 160	ヒノ	R2	5.12	長野ポンプ	水槽5,000L災害対応
はしご付消防ポンプ自動車		柏 800 は 84	ヒノ	25	8.86	モリタ	35m
救助工作車		柏 800 は 69	ヒノ	21	6.40	帝商	高度,災害対応
指揮車		柏 800 さ 236	トヨタ	19	2.69	千葉トヨペット	牽引付
広報車		柏 800 さ 127	ニッサン	17	1.78	日産プリンス千葉販売	
資材搬送車		柏 800 さ 106	トヨタ	17	4.00	千葉トヨタ自動車	災害対応
人員輸送車		柏 800 さ 248	ニッサン	19	4.89	千葉日産自動車	24人乗り
排煙高発泡車		柏 800 は 44	ヒノ	16	7.96	モリタ	災害対応
高規格救急自動車		柏 830 さ 5670	トヨタ	R3	2.69	千葉トヨタ自動車	
ボートトレーラ		柏 800 る 35	サンコー	20		輝産業	ジェットスキー用
高規格救急自動車	柏 830 さ 2008	トヨタ	20	2.67	千葉トヨタ自動車	非常用(転院搬送隊)	
富 勢 分 署	水槽付消防ポンプ自動車	柏 800 は 137	ヒノ	31	5.12	ベルリング	水槽1,500L災害対応
	広報車	柏 800 さ 2905	ニッサン	30	1.99	千葉日産自動車	牽引付
	資材搬送車	柏 800 さ 83	ヒノ	18	4.00	日本ドライケミカル	
	高規格救急自動車	柏 800 さ 2287	ニッサン	28	3.49	千葉日産自動車	
	バス	柏 200 は 20	ヒノ	19	6.40	千葉日野自動車	41人乗り
	ボートトレーラ	柏 800 る 228	ソレックス	29		大成産業	
	隊員輸送車	柏 230 さ 6000	トヨタ	R2	4.00	太田商事	20人乗り
水槽付消防ポンプ自動車	柏 800 は 33	ヒノ	16	7.96	日本機械工業	水槽1,500L,非常用	
た な か 分 署	水槽付消防ポンプ自動車	柏 800 は 100	いすゞ	25	5.19	長野ポンプ	水槽1,500L
	化学消防ポンプ自動車	柏 800 は 63	ヒノ	21	7.68	日本ドライケミカル	II型 水槽1,300L
	広報車	柏 800 さ 3574	ニッサン	R3	1.99	千葉日産自動車	牽引付
	高規格救急自動車	柏 800 さ 2036	ニッサン	26	3.49	千葉日産自動車	
	ボートトレーラ	柏 800 る 212	ソレックス	28		コンドウ防災	

	種 別	登 録 番 号	車名	年式	総排気量	取 得 先 名	備 考
東 部 消 防 署	水槽付消防ポンプ自動車	柏 800 は 68	ヒノ	21	6.40	長野ポンプ	水槽1,500L
	消防ポンプ自動車	柏 800 さ 1768	ヒノ	25	4.00	モリタ	水槽600Lキャブ付
	はしご付消防ポンプ自動車	柏 800 は 147	ヒノ	R1	8.86	モリタ	40m,災害対応
	救助工作車	柏 800 は 121	ヒノ	28	6.40	モリタ	Ⅲ型, 災害対応
	指 揮 車	柏 800 さ 2662	ニッサン	29	2.48	ベルリング	
	広 報 車	柏 800 さ 3573	ニッサン	R3	1.99	千葉日産自動車	
	広 報 車	柏 880 あ 373	ニッサン	29	0.65	日産プリンス千葉販売	
	高規格救急自動車	柏 800 さ 2709	トヨタ	30	2.69	千葉トヨタ自動車	
	高規格救急自動車	柏 800 さ 2481	トヨタ	29	2.69	千葉トヨタ自動車	災害対応
高規格救急自動車	柏 800 さ 876	トヨタ	21	2.69	千葉トヨタ自動車	非常用	
逆 井 分 署	消防ポンプ自動車	柏 800 さ 2289	ヒノ	28	4.00	長野ポンプ	水槽1,300L
	空気充填車	柏 800 さ 494	ヒノ	20	4.00	野口ポンプ製作所	
	軽可搬ポンプ付積載車	柏 880 あ 352	スズキ	28	0.65	清水商会	
	広 報 車	柏 800 さ 357	マツダ	19	1.78	千葉マツダ	
	高規格救急自動車	柏 800 さ 2982	ニッサン	31	2.48	千葉日産自動車	災害対応
光 ヶ 丘 分 署	水槽付消防ポンプ自動車	柏 800 は 62	ヒノ	21	6.40	モリタ	水槽1,500L
	消防ポンプ自動車	柏 800 さ 473	ヒノ	18	4.00	モリタ	非常用
	広 報 車	柏 800 さ 560	マツダ	20	1.78	千葉マツダ	
	高規格救急自動車	柏 800 さ 1373	トヨタ	24	2.69	千葉トヨタ自動車	
旭 町 消 防 署	消防ポンプ自動車	柏 800 さ 1362	ヒノ	24	4.00	モリタ	水槽600Lキャブ付
	消防ポンプ自動車	柏 800 さ 191	ヒノ	19	4.00	モリタ	CD-I型
	はしご付消防ポンプ自動車	柏 800 は 11	ヒノ	17	6.40	モリタ	水槽900L,15m
	指 揮 車	柏 800 さ 125	ニッサン	17	1.99	日産プリンス千葉販売	
	広 報 車	柏 800 さ 144	ニッサン	17	1.78	日産プリンス千葉販売	
	高規格救急自動車	柏 800 さ 2035	ニッサン	26	3.49	千葉日産自動車	
	高規格救急自動車	柏 800 さ 3657	ニッサン	R3	2.48	千葉日産自動車	
高規格救急自動車	柏 800 さ 1123	トヨタ	22	2.69	千葉トヨタ自動車	非常用	
西 原 分 署	消防ポンプ自動車	柏 800 さ 3580	ヒノ	R3	4.00	長野ポンプ	水槽1,300L災害対応
	広 報 車	柏 800 さ 115	マツダ	18	1.78	千葉マツダ	
	高規格救急自動車	柏 800 さ 3306	ニッサン	R1	2.48	千葉日産自動車	災害対応
	起 震 車	柏 800 さ 164	いすゞ	19	4.77	アスカ・アイテック	
沼 南 消 防 署	水槽付消防ポンプ自動車	柏 800 は 72	ヒノ	22	6.40	長野ポンプ	水槽2,000L,キャブ付
	小型動力ポンプ付水槽車	柏 800 は 47	ヒノ	20	6.40	モリタ	水槽5,000L
	はしご付消防ポンプ自動車	柏 800 は 43	イビコ	14	5.88	近鉄モータース	27m
	救助工作車	柏 830 さ 612	ヒノ	18	7.68	日本機械工業	ポンプ付,水槽1,200L
	指 揮 車	柏 800 さ 138	ニッサン	17	2.49	日産プリンス千葉販売	牽引付
	広 報 車	柏 800 さ 1046	ニッサン	22	1.99	千葉日産自動車	
	高規格救急自動車	柏 800 さ 3515	ニッサン	R2	2.48	千葉日産自動車	災害対応
	高規格救急自動車	柏 830 さ 2007	トヨタ	19	2.69	千葉トヨタ自動車	非常用
ボートレーラ	柏 800 る 236	ソレックス	30		大成産業		
高 柳 分 署	化学消防ポンプ自動車	柏 800 は 76	ヒノ	24	6.40	長野ポンプ	I型 水槽1,000L
	消防ポンプ自動車	柏 800 さ 507	ヒノ	20	4.00	モリタ	水槽600Lキャブ付
	広 報 車	柏 800 さ 3572	ニッサン	R3	1.99	千葉日産自動車	
	高規格救急自動車	柏 800 さ 3628	ニッサン	R3	2.48	千葉日産自動車	災害対応
手 賀 分 署	水槽付消防ポンプ自動車	柏 800 は 78	ヒノ	24	6.40	長野ポンプ	水槽2,000L
	広報車	柏 800 さ 1337	ニッサン	23	1.99	日産プリンス千葉販売	牽引付
	高規格救急自動車	柏 800 さ 1616	トヨタ	25	2.69	千葉トヨタ自動車	
	ボートレーラ	柏 800 る 162	ソレックス	26		コンドウ防災	

※令和3年6月1日現在の配置を記載しています。

主要機器保有状況

(警防・救助関係)

(令和3年4月1日現在)

品名	計	所属別保有状況												
		消防局	西部消防署	富勢分署	たなか分署	東部消防署	逆井分署	光ヶ丘分署	旭町消防署	西原分署	沼南消防署	高柳分署	手賀分署	
放水関係	特殊管鎗(噴霧ノズル)	94		12	4	9	14	5	12	10	9	7	8	4
	無反動管鎗	59	1	5	5	5	3	3	7	11	4	8	4	3
	エアフォームノズル	9			1	3	1		1	1			2	
	ラインプロポーションナー	4			1	1					1			1
	小型動力ポンプ	12		1	1	1	1	2	1	1		1	1	2
呼吸器	空気呼吸器 ドレーゲル製	130	9	24	4	9	17	7	7	12	7	19	10	5
	空気呼吸器 重松製	16		4				8				4		
	酸素呼吸器 重松製	12		3				6				3		
照明機器	発電機	45	3	7	2	3	7	2	4	4	2	8	2	1
	投光器	35	3	6	2	3	3	1	2	5	2	5	2	1
救助用機器	エンジンカッター	36	3	5	3	2	3	3	2	3	4	4	2	2
	チェンソー	31		5	2	2	5	3	2	3	2	3	2	2
	油圧ジャッキ(ポートパワー)	17		3	1	1	6		1	2	1	1	1	
	大型油圧スプレッター	5		1			3					1		
	大型油圧切断機	7		2			3					2		
	ワイヤーはしご	3		1			1					1		
	溶断器(酸素・ガス)	3		1			1					1		
	油圧式救助器具	4		1			1					1		1
	空気式救助マット	4		2			1					1		
	可搬式牽引機	7		2			3			1		1		
	緩降機	4		1			1					2		
	ロープ登降機	13		5			3					5		
	マンホール救助器具	5		1			2					2		
	電気ハンマードリル	4		1			1			1		1		
	測高器	4		2			1					1		
	縛帯	14		6			4					3	1	
	サバイバースリング	8		3			2					3		
	マット型空気ジャッキ	5		1			2					2		
	救命索発射銃(空気式含む)	3		1			1					1		
	救助艇(船外機付)	6		1	1	1	1					1		1
	救助艇(水上オートバイ)	1		1										
	救命ボート	11		1	1	1	2	1	1	1	1	1	1	
	救命胴衣	92		17	6	11	21	4	4	4	4	12	4	5
	救命浮環	15		6	2	1	1		1		1	2		1
	万能斧(ペンケイ)	61		10	3	4	9	2	7	6	2	10	6	2
	車両移動器具(ゴージャック)	3		1			1					1		
	携帯用コンクリート破壊器具	3		1			1					1		
	エアークッター	3		1								2		
	空気鋸(電動含む)	9		3			2			1		3		
	送排風機	5		1			2					2		
救助マット	31	13	4	2		2	1	2	2	2	2		1	
削岩機	5		2			2					1			
鉄筋カッター	12		3			1	1	1	1	1	1	3		
鉄線鋏	32		4	1	2	7	1	2	6	1	5	2	1	
救助用支柱器具	5		2	1		2								
測定機器	可燃性ガス兼有毒ガス測定器	20		3	1	1	3	1	1	2	1	5	1	1
	有毒ガス検知管	1		1										
	可燃性ガス測定器(一酸化炭素)	8		1	1			1	1	1	1	1		
	消火栓(金属)探知機	10		1	1	1	1	1	1	1	1	1	1	
	熱画像直視装置	4	1	1			1					1		
	放射線測定器	16	2	4		1	6			1	1	1		
	放射線線量計	35	6	12		5	12							
	携帯型生物剤検知装置	3		1			2							
生物剤捕集器	3		1			2								

品名	計	所属別保有状況											
		消防局	西部消防署	富勢分署	たなか分署	東部消防署	逆井分署	光ヶ丘分署	旭町消防署	西原分署	沼南消防署	高柳分署	手賀分署
測定機器	夜間暗視装置	2		1			1						
	地震警報機	2		1			1						
	地中音響探知機	2		1			1						
	画像探索機Ⅰ型	2		1			1						
	画像探索機Ⅱ型	3		1			1				1		
	簡易画像探索機	2		1			1						
	化学剤検知器	3		1			1				1		
その他	耐熱服	17		5		5					2	2	3
	耐電衣	11		4			2					4	1
	耐電手袋	31		3	2	5	2			6	2	4	4
	はしご(三連, かぎ付き)	40		5	4	4	7	2	3	3	2	5	3
	電動ホースカー	18		1	2	2	2	1	2	2	2	1	2
	手引ホースカー	4		1						1		2	
	放射線防護服	8		2		3					3		
	陽圧式化学防護服(レベルA)	59		18			26					15	
	化学防護服(レベルB)	67		30			24					11	2
	簡易化学防護服(レベルC)	182	68	30	7	5	3	5	2	15	9	15	13
	排水ポンプ	7		1			1	1	1	1		2	
	携帯用警報機	24		8			11					5	
	背負い式放水器	25		2	2	4		2		2	2	5	3
	エアートント	5	2	2			1						
	折りたたみ式リヤカー	11	1		1	1	1	1	1	1	1	1	1
簡易水槽	21		3	2	2	2	2	1	3	1	2	1	
緊急除染シャワー	5		1	1		2					1		

(救急関係)

救急用具	スコープストレッチャー	20	1	3	1	1	3	2	1	3	1	1	2
	全脊柱固定用器具	23	2	4	1	1	3	2	1	3	1	2	2
	頸椎固定用器具	12		2	1		2	1	1	2	1	1	1
	減圧式固定具	15		1		2	1	1	2	2	1	2	2
	半自動式除細動器	21	2	4	1	1	3	2	1	2	1	1	2
	自動体外式除細動器(AED)	28		5	2	2	4	2	2	2	2	3	2
	人工蘇生器(パラパック等)	17		2	1	1	3	1	1	3	1	1	2
	自動吸引器	17	1	2	1	1	3	1	1	2	1	1	2
	心肺蘇生用背板	5						1	1	1		1	1
	喉頭鏡	33		4	2	2	5	4	2	5	2	3	2
	ビデオ硬性挿管用喉頭鏡	13	6	1			2			1	1	1	1
	手動式人工呼吸器(バックバルブマスク)	57		11	3	3	13	5	6	4	4	2	3
	心電図等モニター	18	2	2	1	1	3	1	1	2	1	1	2
	輸液ポンプ	17	1	2	1	1	3	1	1	2	1	1	2
	自動車電話(デジタル携帯電話)	16		2	1	1	3	1	1	2	1	1	2
	蘇生訓練用人形(成人)	14		3	1	1	2	1	1	1	1	2	1
	蘇生訓練用人形(小児)	18		2			6			9		1	
	蘇生訓練用人形(新生児)	18		4			5			3		6	
	外傷模型キット	2	1				1						
	静脈路確保トレーニングシステム	7		2			2			2		1	
	気道管理トレーナー	8		1			2			2		3	
	AEDトレーナー	40	4	4	3	3	4	3	3	4	3	4	2
ACLSトレーニングシステム	4		1			1			1		1		

消防隊出動状況

		計	指揮統制課	西部消防署	富勢分署	たなか分署	東部消防署	逆井分署	光ヶ丘分署	旭町消防署	西原分署	沼南消防署	高柳分署	手賀分署
計	隊数	10,156	950	1,146	638	969	1,404	777	805	1,044	468	970	617	368
	人員	38,734	2,876	4,446	2,576	3,368	5,447	3,079	3,266	3,788	2,049	3,955	2,441	1443
火災	隊数	441	86	84	10	12	90	12	10	25	18	47	36	11
	人員	1,621	252	317	40	61	329	46	42	89	76	189	137	43
風水害等	隊数	6					5				1			
	人員	17					12				5			
演習・訓練等	隊数	1,167	412	87	39	19	154	31	53	31	18	155	61	107
	人員	4,151	1,247	321	175	73	594	111	215	117	72	610	182	434
広報指導	隊数	427		65	52	24	31	26	39	39	17	49	49	36
	人員	1,517		213	175	97	109	94	157	127	74	163	176	132
警防調査	隊数	1,794		204	116	159	246	166	164	247	106	169	135	82
	人員	7,121		811	489	635	956	644	661	886	459	700	556	324
火災調査	隊数	23		2	10	1	1	3	1	2		1	1	1
	人員	98		8	41	4	5	13	4	8		6	4	5
特別警戒	隊数	521		48	56	49	50	69	59	52	33	35	46	24
	人員	2,119		186	233	204	188	275	247	187	152	175	195	77
捜索	隊数	4	4											
	人員	14	14											
予防査察	隊数	65		13	20	9				4	9	4	6	
	人員	242		48	79	36				7	42	8	22	
誤報等	隊数	477	88	88	15	12	113	21	15	48	5	48	17	7
	人員	1,762	267	328	57	48	448	85	60	167	22	183	68	29
市外 応援火災	隊数	47			2			4	9	3	19		9	1
	人員	200			8			16	37	10	86		39	4
危険 排除	隊数	33	1	5	5	9	1	5	2		4		1	
	人員	130	3	19	20	36	4	20	8		16		4	
救急PA	隊数	3,835	1	410	259	636	498	402	428	483	209	273	186	50
	人員	14,909	3	1,671	1,036	2,026	1,980	1,622	1,733	1,804	917	1,163	767	187
その他	隊数	1,316	358	140	54	39	215	38	25	110	29	189	70	49
	人員	4,833	1,090	524	223	148	822	153	102	386	128	758	291	208

※PAとは、消防車(Pumper)と救急車(Ambulance)の連携活動をいいます。

(令和2年中)

1月	2月	3月	4月	5月	6月	7月	8月	9月	10月	11月	12月
922	969	761	688	790	800	876	964	860	911	869	746
3,617	3,749	2,959	2,633	3,069	3,048	3,297	3,612	3,246	3,441	3,289	2,774
48	47	43	34	48	18	16	27	25	51	55	29
174	163	161	134	177	67	60	98	93	189	199	106
		5				1					
		12				5					
80	97	80	64	52	123	141	159	97	147	67	60
292	342	275	231	182	456	508	539	358	549	244	175
36	34	59	38	14	5	29	20	16	37	139	
145	121	236	81	24	22	91	67	54	133	543	
150	162	118	169	159	153	151	155	155	135	144	143
609	646	475	694	639	606	589	617	612	528	546	560
			2	2	5	6	5		2	1	
			8	9	20	23	23		9	6	
93	179	30	32	27	25	8	1			3	123
402	714	123	130	122	100	34	4			12	478
						1				3	
						4				10	
12	9	8	1		3	5	6	4	2	8	7
45	37	27	4		12	20	26	16	7	27	21
60	17	28	23	54	59	64	53	49	33	26	11
217	88	102	82	208	215	232	192	172	122	93	39
7	5	6	3	6	2	3	3	7	2	1	2
29	22	26	14	26	8	13	13	29	8	4	8
1	6	3	1	2		3	3	5	3	5	1
4	24	11	4	8		12	12	19	12	20	4
331	291	288	223	322	311	359	394	383	368	294	271
1,321	1,153	1,178	905	1,268	1,197	1,374	1,517	1,457	1,404	1,121	1,014
104	122	93	98	104	96	89	138	119	131	123	99
379	439	333	346	406	345	332	504	436	480	464	369

救助出動状況

区 分		計	西部消防署	富勢分署	たなか分署	東部消防署	逆井分署	光ヶ丘分署	旭町消防署	西原分署	沼南消防署	高柳分署	手賀分署	
合 計	出動件数	236	30	14	23	60	13	25	33	7	23	5	3	
	活動件数	59	6	2	7	21		7	4	2	8	1	1	
	救助人員	79	6	2	8	23	2	11	13	3	8	2	1	
火 災	建物火災	出動件数	26	1	2	3	5	1	3	5	2	3	1	
		活動件数	6			1	1		2	1		1		
		救助人員	6				1		2	2		1		
	建物火災以外	出動件数	8			1				1		4	1	1
		活動件数												
		救助人員												
	小 計	出動件数	34	1	2	4	5	1	3	6	2	7	2	1
		活動件数	6			1	1		2	1		1		
		救助人員	6				1		2	2		1		
火 災 以 外	交通事故	出動件数	27	4	1	10	4	3		1	1	2	1	
		活動件数	10		1	3	2				1	2	1	
		救助人員	15		1	6	3			1	1	2	1	
	水難事故	出動件数	4	1	2							1		
		活動件数	1	1										
		救助人員	1	1										
	風水害等自然災害事故	出動件数	1							1				
		活動件数												
		救助人員	4							4				
	機械による事故	出動件数	5	1		1	1			1		1		
		活動件数	5	1		1	1			1		1		
		救助人員	5	1		1	1			1		1		
	建物等による事故	出動件数	35	3	2	1	8	2	8	6	2	2	1	
		活動件数	21	3		1	7		5	2	1	2		
		救助人員	30	3	1		7	2	8	4	2	2	1	
	ガス及び酸欠事故	出動件数	5			1	4							
		活動件数	4			1	3							
		救助人員	5			1	4							
破裂事故	出動件数													
	活動件数													
	救助人員													
その他の事故	出動件数	125	20	7	6	38	7	14	18	2	10	2	1	
	活動件数	12	1	1		7					2	1		
	救助人員	13	1			7		1	1		2	1		
小 計	出動件数	202	29	12	19	55	12	22	27	5	16	3	2	
	活動件数	53	6	2	6	20		5	3	2	7	1	1	
	救助人員	73	6	2	8	22	2	9	11	3	7	2	1	

(令和2年中)

1月	2月	3月	4月	5月	6月	7月	8月	9月	10月	11月	12月
19	17	16	13	11	19	27	28	22	25	21	18
4	8	4	2	1	6	5	9	5	8	5	2
6	9	5	4	2	5	7	16	8	7	7	3
4	2	2	3	1		1	1	1	5	4	2
1	1							1	2	1	
1	1						1	1	1	1	
1	1	2					2	1			1
5	3	4	3	1		1	3	2	5	4	3
1	1							1	2	1	
1	1						1	1	1	1	
	2	4	1	1	2		3	3	3	4	4
	1	1		1	2			1	1	2	1
	1	1	1	1	2		1	3	1	3	1
			1		1			1	1		
									1		
									1		
							1				
							4				
1	1					1	1		1		
1	1					1	1		1		
1	1					1	1		1		
3	2	4	1		3	5	5	4	3	2	3
1	2	3			3	2	4	2	2	1	1
3	2	4	1		2	4	5	3	2	2	2
	1				1	1	1		1		
	1				1	1	1				
	2				1	1	1				
10	8	4	7	9	12	19	14	12	11	11	8
1	2		2			1	3	1	1	1	
1	2		2	1		1	3	1	1	1	
14	14	12	10	10	19	26	25	20	20	17	15
3	7	4	2	1	6	5	9	4	6	4	2
5	8	5	4	2	5	7	15	7	6	6	3

救助隊訓練状況

(令和2年中)

区分	計	体力練成	ロープ訓練	検索救助訓練	各種救助器具取扱訓練	各種救助事象想定訓練	その他の救助訓練
計	2464 回 12952 人 4644 時間 30 分	1121 回 6196 人 2123 時間 00 分	45 回 214 人 98 時間 30 分	4 回 24 人 8 時間 30 分	234 回 1235 人 365 時間 00 分	616 回 3264 人 1323 時間 30 分	444 回 2019 人 726 時間 00 分
1月	156 回 838 人 296 時間 00 分	93 回 519 人 172 時間 30 分	3 回 16 人 6 時間 分	2 回 12 人 4 時間 分	9 回 44 人 16 時間 30 分	31 回 168 人 63 時間 30 分	18 回 79 人 33 時間 30 分
2月	172 回 876 人 336 時間 30 分	86 回 455 人 158 時間 30 分	2 回 5 人 4 時間 30 分	1 回 6 人 1 時間 30 分	17 回 84 人 34 時間 分	55 回 278 人 119 時間 30 分	11 回 48 人 18 時間 30 分
3月	154 回 801 人 286 時間 30 分	91 回 503 人 171 時間 30 分	2 回 7 人 4 時間 分	回 人 時間 分	12 回 59 人 20 時間 30 分	35 回 178 人 67 時間 30 分	14 回 54 人 23 時間 分
4月	214 回 1176 人 420 時間 00 分	89 回 509 人 169 時間 30 分	7 回 36 人 14 時間 分	回 人 時間 分	44 回 245 人 90 時間 分	46 回 252 人 100 時間 30 分	28 回 134 人 46 時間 分
5月	244 回 1315 人 463 時間 00 分	94 回 527 人 184 時間 30 分	9 回 51 人 18 時間 分	回 人 時間 分	25 回 139 人 34 時間 30 分	87 回 473 人 191 時間 30 分	29 回 125 人 34 時間 30 分
6月	193 回 1037 人 398 時間 30 分	91 回 512 人 181 時間 30 分	12 回 55 人 31 時間 30 分	回 人 時間 分	11 回 60 人 17 時間 30 分	54 回 282 人 122 時間 分	25 回 128 人 46 時間 分
7月	180 回 969 人 365 時間 30 分	90 回 498 人 177 時間 分	3 回 10 人 9 時間 30 分	回 人 時間 分	13 回 67 人 24 時間 30 分	42 回 228 人 87 時間 分	32 回 166 人 67 時間 30 分
8月	208 回 1056 人 407 時間 00 分	91 回 505 人 177 時間 分	2 回 10 人 2 時間 30 分	回 人 時間 分	15 回 77 人 22 時間 分	50 回 258 人 106 時間 30 分	50 回 206 人 99 時間 分
9月	234 回 1267 人 405 時間 30 分	104 回 577 人 187 時間 30 分	4 回 19 人 6 時間 分	回 人 時間 分	19 回 104 人 24 時間 30 分	53 回 284 人 106 時間 分	54 回 283 人 81 時間 30 分
10月	243 回 1217 人 445 時間 30 分	101 回 541 人 184 時間 30 分	回 人 時間 分	回 人 時間 分	26 回 122 人 35 時間 分	71 回 371 人 161 時間 30 分	45 回 183 人 64 時間 30 分
11月	229 回 1188 人 407 時間 00 分	98 回 547 人 179 時間 分	回 人 時間 分	回 人 時間 分	20 回 109 人 17 時間 30 分	56 回 301 人 119 時間 分	55 回 231 人 91 時間 30 分
12月	237 回 1212 人 413 時間 30 分	93 回 503 人 180 時間 分	1 回 5 人 2 時間 30 分	1 回 6 人 3 時間 分	23 回 125 人 28 時間 30 分	36 回 191 人 79 時間 分	83 回 382 人 120 時間 30 分

消防相互応援協定締結状況

(令和3年4月1日現在)

市名等	締結年月日
野田市	昭和60年12月27日
流山市	昭和62年4月1日
千葉県内全市町村	平成4年4月1日
取手市	平成7年2月15日
松戸市	平成17年3月28日
我孫子市	平成17年3月28日
印西地区消防組合	平成17年3月28日
鎌ヶ谷市	平成17年3月28日
茨城県高速自動車道等 (三郷市～北茨城市間)	平成20年12月25日
常総地方広域市町村圏事務組合	令和2年3月30日

民間との応援協定締結状況

協定名	締結年月日
鉄道災害時における鉄道機動業者と消防機関との連携に関する協定 (千葉県・県内31消防本部・鉄道軌道事業者15社)	平成21年3月31日
消火水の運搬に関する協定(市内建材業2社) (コンクリートミキサー車保有業者)	令和2年2月17日
災害時等における消防用水の供給支援に関する協定 (千葉北部生コンクリート協同組合加盟11社)	令和2年4月22日

国際消防救助隊状況

国際消防救助隊は、海外で大規模な災害が発生し、被災国の要請により国際緊急援助活動を行うために、全国から77消防本部599名の救助隊員で構成されています。

当市も平成12年に加盟登録し、現在6名の隊員を登録しています。

年月日	派遣・参加名	隊員数
昭和61年4月11日	国際消防救助隊発足 (40消防本部 501名)	
平成12年10月27日	当市国際消防救助隊登録 (62消防本部 599名)	8名
平成22年3月9日から 平成22年3月12日まで	INSARAG能力評価分類(IEC)受検に当市登録隊員派遣	1名
平成22年4月1日	要綱改正に伴う登録隊員の見直し(77消防本部 599名)	6名

緊急消防援助隊状況

緊急消防援助隊は、平成7年1月の阪神・淡路大震災の教訓を踏まえ大規模災害時における人命救助活動等の充実を図るため、全国の消防機関相互による迅速な援助体制として発足しました。

本市では、消火部隊3隊、救急部隊2隊、救助部隊2隊、特殊災害隊（排煙高発泡車）1隊、特殊装備隊（はしご自動車）1隊、後方支援隊3隊を登録しています。

年 月 日	訓練災害派遣、登録等	派遣隊名
平成7年1月18日から 平成7年1月23日まで	阪神・淡路大震災	指揮車、救助工作車
平成7年6月30日	緊急消防援助隊発足	
平成7年8月	緊急消防援助隊（救助部隊、救急部隊、消火部隊）に登録	
平成15年4月1日	特殊災害部隊に登録 密閉空間火災等対応隊（排煙高発泡車）	
平成16年4月1日	特殊装備部隊に登録 その他の特殊装備隊（はしご自動車）	
平成16年10月27日から 平成16年10月30日まで	新潟県中越地震	救助部隊、消火部隊、 救急部隊、支援隊2隊
平成17年3月28日	沼南町との合併により、消火部隊に1隊増隊（計2隊）	
平成23年3月14日から 平成23年3月21日まで	東日本大震災（岩手県陸前高田市）千葉県一次・二次隊	救助部隊、消火部隊、 支援隊2隊
平成23年3月28日から 平成23年4月5日まで	東日本大震災（福島県）千葉県六次・七次隊	救急部隊、支援隊2隊
平成25年4月1日	後方支援部隊1隊（燃料補給車）追加登録 ※総務省消防庁から無償貸与	
平成27年4月1日	救急部隊1隊増隊（計2隊）	
平成27年9月11日から 平成27年9月17日まで	関東・東北豪雨災害（常総市）	燃料補給隊
平成29年4月1日	救助部隊、救急部隊各1隊増隊し、全13隊に増隊	
令和2年4月1日	救急部隊を2隊へ変更、全12隊を登録	

千葉県消防広域応援隊状況

千葉県内における大規模又は特殊災害発生時の消防活動の充実を図るため、地方公共団体の区域を超えた県内の消防機関相互による迅速な応援体制として、平成8年5月に発足

本市では、消火部隊3隊、救急部隊5隊、救助部隊2隊、特殊災害隊（排煙高発泡車）1隊、特殊装備隊（はしご自動車）1隊、後方支援隊3隊を登録しています。

年 月 日	訓練災害派遣、登録等	派遣隊名
平成8年5月31日	千葉県消防広域応援基本計画策定	
平成8年5月	千葉県消防広域応援隊 （消火部隊、救助部隊、救急部隊、特殊部隊）に登録	
平成19年4月	特殊装備隊（大型水槽車）を追加登録	
平成21年11月	消火部隊1隊を追加登録	
平成23年4月1日	救急部隊1隊を追加登録	
平成25年4月1日	後方支援部隊1隊（燃料補給車）を追加登録 ※総務省消防庁から無償貸与	
平成29年4月1日	救助部隊、救急部隊を各1隊追加登録	
令和2年4月1日	救急部隊を1隊追加登録	
令和3年4月1日	救急部隊を1隊追加登録	

V 火 災



令和2年火災概況

(令和2年中)

火災件数	74 件	損害額	68,479 千円
建物火災	36 件	建物火災	64,104 千円
全焼火災	3 件	林野火災	0 千円
半焼火災	2 件	車両火災	4,212 千円
部分焼火災	16 件	その他の火災	163 千円
ぼや火災	15 件	焼損棟数	44 棟
林野火災	0 件	り災世帯数	38 世帯
車両火災	4 件	り災人員	63 人
その他の火災	34 件	死傷者数	14 人
建物焼損面積	836 m ²	死者	4 人
焼損床面積	692 m ²	負傷者	10 人
焼損表面積	144 m ²		

火災発生別前年比較

区 分	令和2年 (A)	令和元年 (B)	増 減 (A)-(B)=(C)	増減率 (C)/(B)×100	
火災件数	建物火災	36 件	44 件	△ 8 件	△ 18.2 %
	林野火災	0 件	0 件	0 件	0.0 %
	車両火災	4 件	4 件	0 件	0.0 %
	その他の火災	34 件	42 件	△ 8 件	△ 19.0 %
	計	74 件	90 件	△ 16 件	△ 17.8 %
損害額	建物火災	64,104 千円	150,055 千円	△ 85,951 千円	△ 57.3 %
	林野火災	0 千円	0 千円	0 千円	0.0 %
	車両火災	4,212 千円	494 千円	3,718 千円	752.6 %
	その他の火災	163 千円	753 千円	△ 590 千円	△ 78.4 %
	計	68,479 千円	151,302 千円	△ 82,823 千円	△ 54.7 %
焼 損 棟 数	44 棟	68 棟	△ 24 棟	△ 35.3 %	
り災世帯数	38 世帯	45 世帯	△ 7 世帯	△ 15.6 %	
り災人員	63 人	87 人	△ 24 人	△ 27.6 %	
死傷者数	死 者	4 人	4 人	0 人	0.0 %
	負 傷 者	10 人	13 人	△ 3 人	△ 23.1 %
	計	14 人	17 人	△ 3 人	△ 17.6 %
焼損面積	焼損床面積	692 m ²	1,532 m ²	△ 840 m ²	△ 54.8 %
	焼損表面積	144 m ²	427 m ²	△ 283 m ²	△ 66.3 %
出 火 率	1.7 件	2.1 件	△ 0.4 件	△ 19.0 %	

管轄別火災発生状況

【火災種類別】

(令和2年中)

区分	計		建物		林野		車両		その他	
	件数	損害額 (千円)	件数	損害額 (千円)	件数	損害額 (千円)	件数	損害額 (千円)	件数	損害額 (千円)
合計	74	68,479	36	64,104			4	4,212	34	163
西部消防署	7	6,800	4	6,662					3	138
富勢分署	7	254	5	171			1	83	1	
たなか分署	12	150	3	149					9	1
小計	26	7,204	12	6,982			1	83	13	139
東部消防署	11	833	8	816					3	17
逆井分署	4	28,515	1	28,515					3	
光ヶ丘分署	5	400	4	400					1	
小計	20	29,748	13	29,731					7	17
旭町消防署	9	20,243	5	20,236					4	7
西原分署	2	16	2	16						
小計	11	20,259	7	20,252					4	7
沼南消防署	7	10,727	3	6,652			1	4,075	3	
高柳分署	6	506	1	487			1	19	4	
手賀分署	4	35					1	35	3	
小計	17	11,268	4	7,139			3	4,129	10	

【原因別】

(令和2年中)

区分	計	放火 (疑い含)	電気	焚き火	コンロ	たばこ	火遊び	ストーブ	天ぷら鍋	その他	不明
合計	74	19	7	2	6	13	1	1		10	15
西部消防署	7	1	3							1	2
富勢分署	7	3			2	2					
たなか分署	12	8		1				1		2	
小計	26	12	3	1	2	2		1		3	2
東部消防署	11		1		3	3				1	3
逆井分署	4	4									
光ヶ丘分署	5	1			1	2					1
小計	20	5	1		4	5				1	4
旭町消防署	9		1			4				1	3
西原分署	2	2									
小計	11	2	1			4				1	3
沼南消防署	7			1		1				1	4
高柳分署	6		2			1	1			2	
手賀分署	4									2	2
小計	17		2	1		2	1			5	6

月別・時間別・原因別火災発生状況

(令和2年中)

区分	計	放火 (疑い含)	電気	焚き火	コンロ	たばこ	火遊び	ストーブ	天ぷら鍋	その他	不明
計	74	19	7	2	6	13	1	1		10	15
1月	7				1	1				1	4
2月	8	2				2	1			2	1
3月	5				1	2				2	
4月	9	6			1						2
5月	10	6	1							3	
6月	4		1			1					2
7月	3				1	2					
8月	6	1	2			1					2
9月	4	1	1	1							1
10月	6	2			2	1					1
11月	7	1	1			2				2	1
12月	5		1	1		1		1			1

区分	計	放火 (疑い含)	電気	焚き火	コンロ	たばこ	火遊び	ストーブ	天ぷら鍋	その他	不明
計	74	19	7	2	6	13	1	1		10	15
0～1時	2	1				1					
1～2時	2					1					1
2～3時	4	1			1						2
3～4時											
4～5時	4	2				1				1	
5～6時	2		2								
6～7時	2	1				1					
7～8時											
8～9時	2							1			1
9～10時											
10～11時	4	1	1			1				1	
11～12時	3		1			1				1	
12～13時	5					1				3	1
13～14時	1										1
14～15時	8	1		1	1	2				2	1
15～16時	4	2				1				1	
16～17時	6	1	1			1	1				2
17～18時	3		1							1	1
18～19時	3	1		1	1						
19～20時	6	4				2					
20～21時	2	1									1
21～22時	1										1
22～23時	4				2						2
23～24時	3	1	1								1
不明	3	2			1						

月別

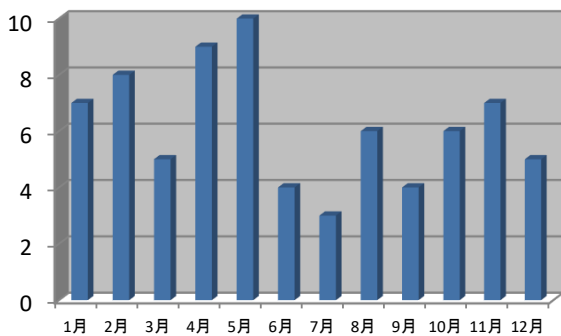

時間別

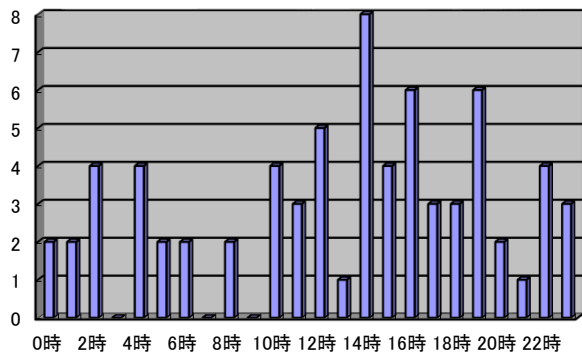

用途別り災状況（建物火災）

（令和2年中）

区 分	焼損棟数	焼損面積(m ²)		損 害 額 (千円)	死 者	負 傷 者
		焼損床面積	焼損表面積			
計	44	692	144	64,104	4	10
住 宅	13	374	15	37,439	2	4
共 同 住 宅	14	138	45	10,103	1	5
倉 庫	5	35		487		
店 舗	6	114	72	8,482		
複 合 用 途	2	30	3	7,593	1	
工場・作業所						
事 務 所						
そ の 他	4	1	9			1

火災による死傷者状況

（令和2年中）

		計		計		
			4		10	
死 傷 者	死 因	火 傷 死	1	火 (熱) 傷	5	
		窒 息 (中 毒)	1	打 撲 傷		
		そ の 他	2	挫 傷		
	身 分	負 傷 者	消 防 職 員		捻 挫	
			消 防 団 員		切 傷	
			消防関係者(上記除く)		そ の 他	5
			応 急 消 火 義 務 者	1	消 防 職 員	
			消 防 協 力 者		消 防 団 員	
			その他(自損を含む)	3	消防関係者(上記除く)	
			応 急 消 火 義 務 者	7		
			消 防 協 力 者			
			その他(自損を含む)	3		

VI 救 急



署所別救急隊出動状況

(令和2年中)

区 分		計	西	富	た	東	逆	光	旭	西	沼	高	手	(救 院 急 送 隊 課)	
			部	勢	な	部	井	ヶ	町	原	南	柳	賀		
			消	分	か	消	分	丘	消	分	消	分	分		
			防	署	分	防	署	分	防	署	防	署	署		
			署	署	署	署	署	署	署	署	署	署	署		
計	出動件数	19,178	2,059	1,518	772	4,127	1,869	2,111	2,334	1,139	1,435	1,166	230	418	
	搬送人員	17,837	1,951	1,414	738	3,733	1,762	1,983	2,131	1,047	1,336	1,098	227	417	
火 災	出動件数	83	8	7	5	17	4	9	9	2	9	12	1		
	搬送人員	11	1		2		1	3	3		1				
自然災害	出動件数														
	搬送人員														
水 難	出動件数	2	1	1											
	搬送人員	1	1												
交 通	出動件数	1,187	161	85	69	222	88	87	144	75	128	95	33		
	搬送人員	1,205	176	85	67	216	90	91	147	75	126	97	35		
労働災害	出動件数	178	29	14	23	23	9	11	16	17	21	12	3		
	搬送人員	178	29	14	24	23	9	11	18	15	20	12	3		
運動競技	出動件数	109	15	16	9	13	8	11	6	3	15	6	7		
	搬送人員	104	14	16	7	13	7	11	5	3	15	6	7		
一般負傷	出動件数	3,204	346	236	117	716	311	401	432	207	217	183	38		
	搬送人員	3,079	329	232	116	682	301	379	418	194	215	173	40		
加 害	出動件数	109	6	5	4	37	7	9	17	5	8	10	1		
	搬送人員	89	6	5	3	32	7	6	10	5	8	6	1		
自損行為	出動件数	174	16	19	9	40	11	16	24	9	15	14	1		
	搬送人員	126	10	14	6	24	8	13	19	8	10	13	1		
急 病	出動件数	12,605	1,385	1,010	434	2,742	1,384	1,429	1,554	761	948	816	140	2	
	搬送人員	11,838	1,311	955	422	2,512	1,312	1,355	1,441	715	900	777	136	2	
そ の 他	転院搬送	出動件数	1,204	74	91	92	229	26	115	70	32	41	14	4	416
		搬送人員	1,199	73	91	91	228	26	114	70	32	41	14	4	415
	医師搬送	出動件数	1				1								
		搬送人員													
	資材輸送	出動件数													
		搬送人員													
その他	出動件数	322	18	34	10	87	21	23	62	28	33	4	2		
	搬送人員	7	1	2		3	1								
出動比率		100.0%	10.7%	7.9%	4.0%	21.5%	9.8%	11.0%	12.2%	5.9%	7.5%	6.1%	1.2%	2.2%	
男 女 別 搬 送 人 員	男 性	9,056	1,015	726	411	1,884	876	953	1,048	517	721	554	132	219	
	女 性	8,781	936	688	327	1,849	886	1,030	1,083	530	615	544	95	198	

事故種別・年齢別・傷病程度別搬送人員状況

(令和2年中)

区 分		計	火災	自然 災害	水難	交通	労働 災害	運動 競技	一般 負傷	加害	自損 行為	急病	その他
合 計	死 亡	131				1			8	1	9	112	
	重 症	1,486	2		1	31	11		143	2	25	966	305
	中 等 症	7,417	3			224	57	38	932	12	51	5,288	812
	軽 症	8,803	6			949	110	66	1,996	74	41	5,472	89
	計	17,837	11		1	1,205	178	104	3,079	89	126	11,838	1,206
新 生 児	死 亡												
	重 症	13										1	12
	中 等 症	75										7	68
	軽 症	5							2			1	2
	計	93							2			9	82
乳 幼 児	死 亡												
	重 症	19										8	11
	中 等 症	119				1		1	29			61	27
	軽 症	583				50			254			276	3
	計	721				51		1	283			345	41
少 年	死 亡												
	重 症	6							1		1	1	3
	中 等 症	118				21		22	14			44	17
	軽 症	429				96	1	43	77	4	2	205	1
	計	553				117	1	65	92	4	3	250	21
成 人	死 亡	18							2	1	5	10	
	重 症	322	1		1	19	8		19	1	17	186	70
	中 等 症	1,903	2			123	42	13	116	7	45	1,309	246
	軽 症	3,637	6			577	91	22	444	60	31	2,374	32
	計	5,880	9		1	719	141	35	581	69	98	3,879	348
高 齢 者	死 亡	113				1			6		4	102	
	重 症	1,126	1			12	3		123	1	7	770	209
	中 等 症	5,202	1			79	15	2	773	5	6	3,867	454
	軽 症	4,149				226	18	1	1,219	10	8	2,616	51
	計	10,590	2			318	36	3	2,121	16	25	7,355	714

年齢区分 ①新生児:生後28日未満 ②乳幼児:生後28日以上～満7歳未満 ③少年:満7歳以上～満18歳未満

④成人:満18歳以上～満65歳未満 ⑤高齢者:満65歳以上

傷病程度 ①重症:3週間以上の入院加療 ②中等症:重症または軽症以外 ③軽症:入院加療を要しないもの

月別・曜日別・時間別救急出動状況

区 分		計	1月	2月	3月	4月	5月	6月	7月	8月	9月	10月	11月	12月	
計	出動件数	19,178	1,834	1,619	1,480	1,312	1,393	1,470	1,582	1,862	1,660	1,610	1,589	1,767	
	搬送人員	17,837	1,718	1,523	1,372	1,227	1,300	1,358	1,471	1,705	1,524	1,500	1,482	1,657	
火 災	出動件数	83	8	7	6	6	11	6	4	9	6	7	9	4	
	搬送人員	11	1		1	1				1		4	2	1	
自然災害	出動件数														
	搬送人員														
水 難	出動件数	2				1						1			
	搬送人員	1										1			
交 通	出動件数	1,187	93	93	80	67	78	84	96	104	118	122	127	125	
	搬送人員	1,205	95	93	81	67	77	85	97	107	115	119	134	135	
労働災害	出動件数	178	17	18	7	11	20	16	19	27	21	11	4	7	
	搬送人員	178	17	17	7	10	20	17	19	26	20	13	4	8	
運動競技	出動件数	109	6	10	4		1	7	18	19	17	4	13	10	
	搬送人員	104	6	9	4		1	6	17	19	16	4	13	9	
一般負傷	出動件数	3,204	331	265	282	228	224	238	244	263	262	301	275	291	
	搬送人員	3,079	326	249	273	218	216	232	231	253	246	291	267	277	
加 害	出動件数	109	9	12	7	8	20	8	8	12	9	3	5	8	
	搬送人員	89	7	11	6	3	17	8	4	11	6	4	4	8	
自損行為	出動件数	174	17	9	11	10	10	14	18	13	19	20	13	20	
	搬送人員	126	11	7	8	9	7	11	11	6	13	14	10	19	
急 病	出動件数	12,605	1,211	1,064	958	877	930	970	1,044	1,296	1,063	1,016	1,012	1,164	
	搬送人員	11,838	1,144	1,018	894	835	879	898	990	1,199	1,001	946	948	1,086	
その他の	転院搬送	出動件数	1,204	111	117	99	85	83	101	102	83	106	103	100	114
		搬送人員	1,199	111	117	97	84	83	101	102	83	104	103	100	114
	医師搬送	出動件数	1								1				
		搬送人員													
	資材輸送	出動件数													
		搬送人員													
	その他	出動件数	322	31	24	26	19	16	26	29	35	39	22	31	24
		搬送人員	7		2	1						3	1		
出動比率			9.6%	8.4%	7.7%	6.8%	7.3%	7.7%	8.2%	9.7%	8.7%	8.4%	8.3%	9.2%	

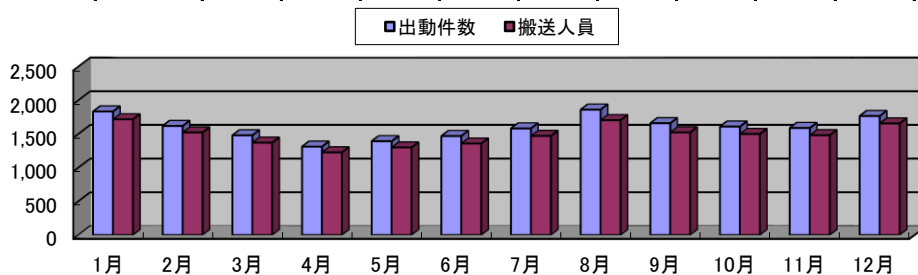

(令和2年中)

日	月	火	水	木	金	土	0時 ～ 2時	2時 ～ 4時	4時 ～ 6時	6時 ～ 8時	8時 ～ 10時	10時 ～ 12時	12時 ～ 14時	14時 ～ 16時	16時 ～ 18時	18時 ～ 20時	20時 ～ 22時	22時 ～ 24時	
2,714	2,850	2,707	2,720	2,704	2,747	2,736	986	740	803	1,357	2,126	2,365	2,186	1,997	1,973	1,894	1,515	1,236	
2,499	2,694	2,516	2,518	2,529	2,555	2,526	882	654	736	1,239	2,030	2,216	2,066	1,873	1,830	1,762	1,418	1,131	
10	7	11	13	12	20	10	5	5	8	3	4	7	6	10	11	11	4	9	
2	2		1	1	5		1	1	2	1	1			2	2	1			
	1	1							1					1					
	1								1										
155	149	177	179	172	189	166	18	18	29	95	153	145	133	168	161	155	66	46	
160	148	177	176	180	195	169	19	15	31	94	150	143	138	174	161	158	74	48	
11	26	36	24	25	36	20	4	5	1	9	27	37	36	29	18	2	5	5	
11	26	36	23	26	37	19	4	4	1	9	29	36	36	29	18	3	5	4	
37	9	8	8	11	10	26				1	8	27	17	22	20	10	3	1	
35	9	8	8	10	9	25				1	8	26	14	21	20	10	3	1	
464	476	436	503	419	459	447	132	81	89	210	360	433	376	397	362	343	236	185	
448	453	426	486	398	445	423	120	79	86	199	350	413	370	382	357	324	223	176	
24	11	14	15	18	13	14	18	11	10	3	5	4	5	6	5	14	8	20	
21	8	11	13	13	10	13	13	12	7	2	4	2	3	6	3	12	6	19	
31	24	26	16	20	30	27	14	11	4	12	15	11	19	16	20	26	15	11	
20	17	20	11	15	24	19	12	10	2	8	14	6	15	11	9	18	12	9	
1,842	1,888	1,756	1,747	1,779	1,778	1,815	741	571	639	981	1,406	1,433	1,292	1,123	1,196	1,211	1,109	903	
1,721	1,812	1,646	1,632	1,679	1,659	1,689	685	515	600	910	1,348	1,358	1,210	1,059	1,108	1,144	1,051	850	
80	218	192	168	205	172	169	26	17	6	16	127	233	278	191	152	91	43	24	
78	218	191	167	205	171	169	25	17	6	15	126	232	277	191	152	91	43	24	
		1										1							
60	41	49	47	43	40	42	28	21	16	27	21	34	24	35	27	31	26	32	
3		1	1	2			3	1					3						
14.1%	14.9%	14.1%	14.2%	14.1%	14.3%	14.3%	5.1%	3.9%	4.2%	7.1%	11.1%	12.3%	11.4%	10.4%	10.3%	9.9%	7.9%	6.4%	

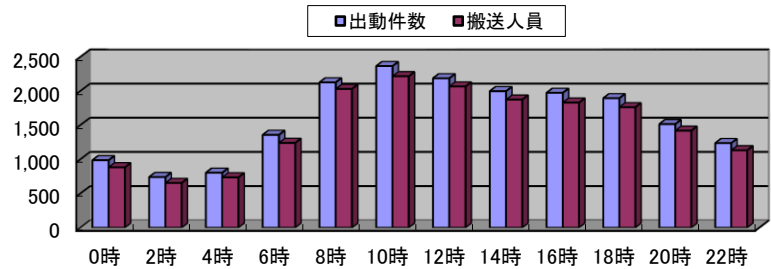
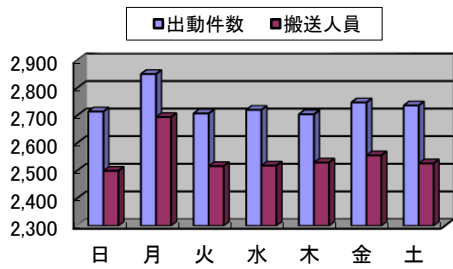

救急隊員応急処置状況

	応対 急象 処人 置員	応総 急 処 置数	止 血	固 定	人 工 呼 吸	心 肺 蘇 生	酸 素 吸 入	気 道 確 保	※1	※2	※3	※4	
計	死亡	131	692		20	21	130	87	130	15	4	39	13
	重症	1,474	7,000	11	110	72	275	733	344	25	7	150	55
	中等症	7,353	28,546	66	309	8	2	1,317	40	3	1		
	軽症	8,756	30,121	201	542	1		218	4				
	合計	17,714	66,359	278	981	102	407	2,355	518	43	12	189	68
急 病	死亡	112	584		12	15	111	74	111	12	4	35	9
	重症	963	4,911	3	34	59	222	542	281	21	5	132	37
	中等症	5,270	21,124	10	22	7		1,079	30	2			
	軽症	5,447	18,880	24	25	1		170	3				
	小計	11,792	45,499	37	93	82	333	1,865	425	35	9	167	46
交 通 事 故	死亡	1	7		1		1	1	1			1	
	重症	31	200	5	24	1	4	18	5			2	
	中等症	224	969	6	109			1	28	1			
	軽症	939	3,346	19	309				14				
	小計	1,195	4,522	30	443	1	6	61	7			3	
一 般 負 傷	死亡	8	47		2	1	8	5	8	1		2	3
	重症	143	649	42	27	8	29	32	31	3	2	10	15
	中等症	927	3,415	137	136			1	53	5	1		
	軽症	1,986	6,472		171				20				
	小計	3,064	10,583	179	336	9	38	110	44	5	3	12	18
そ の 他	死亡	10	54		5	5	10	7	10	2		1	1
	重症	337	1,282	3	25	4	20	141	27	1		6	3
	中等症	932	3,133	8	42	1		157	4				
	軽症	384	1,286	21	37			14	1				
	小計	1,663	5,755	32	109	10	30	319	42	3		7	4

(注) 1 応急処置対象人員は、小計及び合計には含まれません。

2 本表は、傷病者を医療機関へ搬送するまでの間に救急隊員が行った応急処置等について、その処置の対象となった傷病者の数及び処置件数を示します。

3 気道確保欄の※1、※2、※3、※4は、器具を使用した内数を示します。

※1 経鼻エアウェイを使用しての気道確保

※2 喉頭鏡・鉗子等による異物除去

※3 救急救命士法に基づき重度傷病者に対して行う救急救命処置のうち、ラリングマスク等を使用している気道確保

※4 気管挿管による気道確保

(令和2年中)

保 温	被 覆	静脈輸液確保			除 細 動	処 所 の 他 の 応 急 置 換	血 圧 測 定	聴 心 等 診 音 器 の 呼 吸 音 取 り	血 中 酸 素 飽 和 定	心 電 図	薬 剤 投 与	血 糖 測 定	ブ ド ウ 糖 投 与
			※5	※6									
6		69		69	6	32	13	58	15	58	46	1	
80	27	280	57	222	31	937	1,224	574	1,230	884	158	29	1
437	178	83	76	1	2	5,331	7,193	2,473	7,244	3,764	7	76	16
346	628	14	11			6,258	8,479	1,879	8,669	2,842	10	23	7
869	833	446	144	292	39	12,558	16,909	4,984	17,158	7,548	221	129	24
5		58		58	6	28	10	50	12	53	38	1	
41	3	229	48	180	27	611	776	456	780	689	129	28	1
304	15	72	67		1	3,773	5,208	2,089	5,225	3,194	6	73	16
251	27	12	10			3,944	5,323	1,380	5,414	2,274	6	19	7
601	45	371	125	238	34	8,356	11,317	3,975	11,431	6,210	179	121	24
		1		1				1			1		
2	10	7	5	2		20	29	21	29	24	1		
14	43	6	5	1	1	166	221	89	222	61	1		
18	103					680	920	233	925	123	2		
34	156	14	10	4	1	866	1,170	344	1,176	208	5		
		5		5		2	3	4	3	3	3		
4	5	29	2	27	4	91	123	42	122	41	18	1	
31	96	2	2			668	916	173	922	272		3	
61	459					1,361	1,862	205	1,954	374	2	3	
96	560	36	4	32	4	2,122	2,904	424	3,001	690	23	7	
1		5		5		2		3		2	4		
33	9	15	2	13		215	296	55	299	130	10		
88	24	3	2			724	848	122	875	237			
16	39	2	1			273	374	61	376	71		1	
138	72	25	5	18		1,214	1,518	241	1,550	440	14	1	

4 静脈路確保欄の※5, ※6は内数を示します。

医師・看護師等により、実施される場合があるため※5, ※6の合算と異なる場合があります。

※5 うち心肺機能停止前

※6 うち心肺機能停止後

5 合計欄は、左表の小計と右表の小計を合算したものです。

常磐自動車道救急活動状況

(令和2年中)

	計	1月	2月	3月	4月	5月	6月	7月	8月	9月	10月	11月	12月
出動件数	18	3		5	2			2	1	2	1		2
搬送件数	15	2		4	2			2	1	1	1		2
搬送人員	17	2		6	2			2	1	1	1		2

医療機関別搬送状況

(令和2年中)

	計	告示医療機関	非告示医療機関	その他	比率
計	17,837	17,074	759	4	100.0%
市内	15,068	14,663	405		84.5%
市外	2,769	2,411	354	4	15.5%
比率	100.0%	95.8%	4.2%	0.0%	

告示医療病院

(令和3年4月1日現在)

No.	名称
1	柏市立柏病院
2	岡田病院
3	柏厚生総合病院
4	柏たなか病院
5	名戸ヶ谷病院
6	慈恵医大柏病院
7	おおたかの森病院
8	辻仲病院 柏の葉

救急指導状況

(令和2年度中)

	指導件数	指導内訳(講習1件につき複数受講も可)					人員		
		心肺蘇生法	止血法	固定法	救急車利用法	その他	計	男	女
計	55	55	46	46	30	39	1,344	655	689
上級	6	6	6	6	6	6	65	37	28
普通	16	16	16	16			339	150	189
普及員									
ジュニア	9	9				9	570	283	287
その他	24	24	24	24	24	24	370	185	185

※1 上級とは8時間の上級救命講習、普通とは3時間の普通救命講習、普及員とは24時間の応急手当普及員講習をいいます。

※2 ジュニアとは小学校5・6年生対象に、命の大切さや救命法の重要性を根付かせるための救命講習をいいます。

指 令



119番等受信状況

(令和2年中)

	計	報知電話 (119)	加入電話	警察直通	携帯119	その他
計	25,812	11,077	353	745	13,505	132
火災通報	111	25	20	13	52	1
救急通報	19,025	9,217	213	640	8,864	91
救助通報	90	18	5	26	38	3
その他災害通報	489	85	115	66	186	37
試験	313	291			22	
訓練	40	33			7	
いたずら	32	17			15	
間違い	2,155	486			1,669	
病院案内	930	245			685	
問合せ他	2,627	660			1,967	

※ 報知電話にはケーブルテレビ及びIP電話を含みます。

令和2年
受信種別構成比

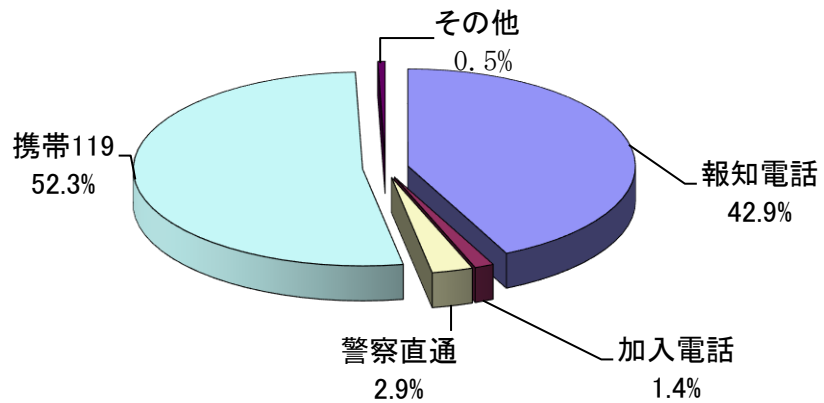

令和2年
通報種別構成比

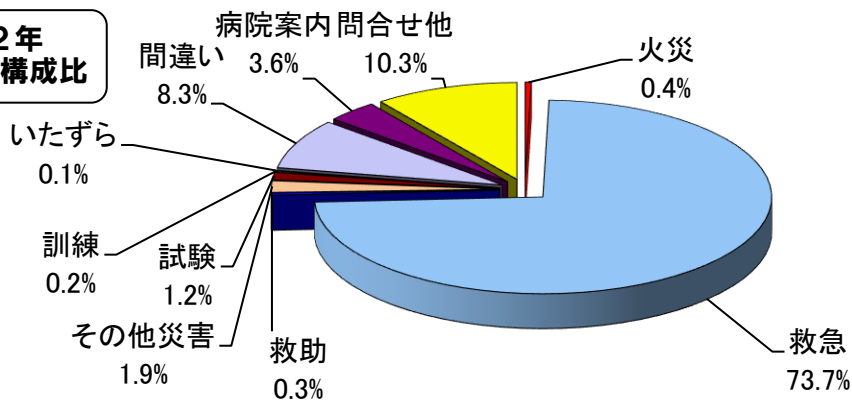

月別119番等受信状況

(令和2年中)

	計	1月	2月	3月	4月	5月	6月	7月	8月	9月	10月	11月	12月
計	25,812	2,478	2,166	2,006	1,775	1,857	1,990	2,115	2,485	2,226	2,191	2,135	2,388
火災通報	111	11	9	7	7	15	10	8	10	10	8	11	5
救急通報	19,025	1,820	1,609	1,469	1,301	1,380	1,458	1,570	1,839	1,644	1,599	1,576	1,760
救助通報	90	6	7	6	4	2	10	10	13	7	8	8	9
その他災害通報	489	33	41	26	42	36	32	43	50	53	50	45	38
試験	313	14	33	39	33	5	46	24	22	34	17	22	24
訓練	40	4	3	4	2	1		8	1	4	2	8	3
いたずら	32	7	1	1		1	6		1	4	1	3	7
間違い	2,155	186	176	160	149	165	179	181	195	175	182	180	227
病院案内	930	125	70	73	71	73	55	62	87	80	89	71	74
問合せ他	2,627	272	217	221	166	179	194	209	267	215	235	211	241

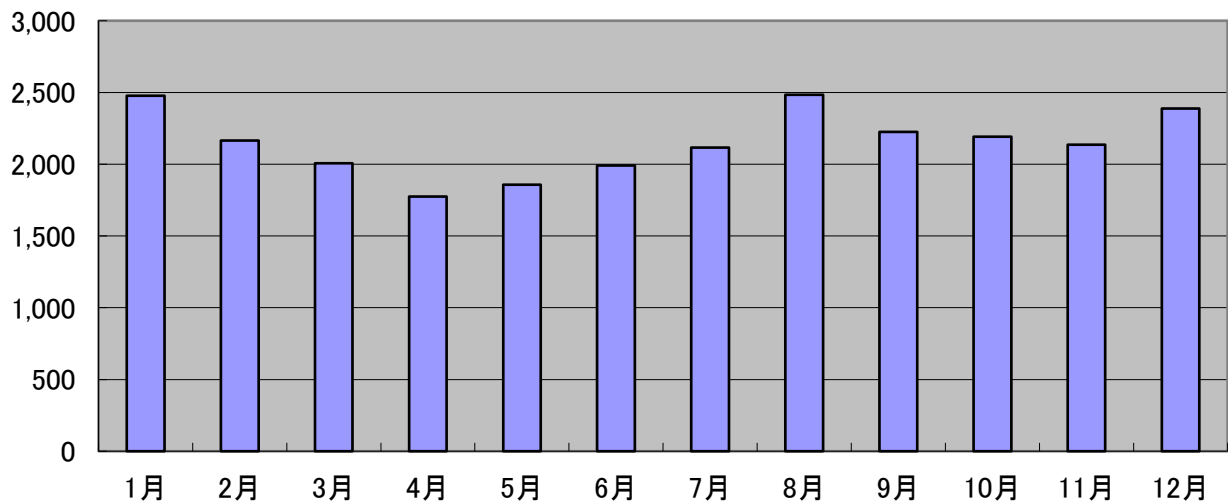

気象状況表

(令和2年中)

		1月	2月	3月	4月	5月	6月	7月	8月	9月	10月	11月	12月	
風向・風速	風速 m/s	0.5以下(日)												
		0.6-3未満(日)	25	24	20	20	25	24	22	27	22	29	28	29
		3-5未満(日)	5	5	11	8	6	5	6	4	8	2	2	2
		5-10未満(日)	1			2		1	3					
		10以上(日)												
	平均	風速(m/s)	2.0	2.2	2.7	2.9	2.6	2.5	2.7	2.3	2.6	2.0	2.0	1.7
		風向	北北西	北西	北北西	東北東	南	南	南	南	北北西	北北西	北北西	北北西
	瞬間最大	風速(m/s)	23.1	19.7	23.6	17.2	19.6	19.6	21.8	12.9	17.8	11.4	18.8	18.7
		風向	西	南南西	北北西	西	南南西	南	南南西	南	南	西	南南西	北西
気温	最高(℃)	19.3	19.3	23.7	24.4	30.1	35.3	33.1	37.9	35.6	27.2	25.0	17.2	
	最低(℃)	0.2	-3.6	0.7	5.4	10.7	17.4	17.4	22.5	14.3	8.3	4.3	-1.6	
	平均(℃)	7.0	8.0	10.6	13.0	19.9	23.5	24.6	29.5	24.6	17.5	13.8	7.2	
湿度	最高(%)	99.9	99.9	99.9	99.9	99.9	99.9	99.9	99.9	99.9	99.9	99.9	99.9	
	最低(%)	29.0	20.1	22.7	21.1	21.9	17.4	48.2	39.2	41.8	29.6	27.6	23.1	
	平均(%)	66.1	58.4	66.6	65.7	75.4	82.6	90.0	76.3	83.1	77.0	67.8	63.7	
気圧	現地(hPa)	1014.9	1016.7	1012.0	1010.9	1009.4	1005.7	1007.2	1009.2	1010.5	1015.4	1018.4	1015.0	
	海面(hPa)	1016.7	1018.6	1013.8	1012.6	1011.1	1007.4	1008.9	1010.9	1012.2	1017.2	1020.2	1016.9	
雨量	日最大(mm)	44.5	6.5	35.0	61.5	40.5	60.0	26.5	50.5	15.5	55.0	6.0	4.5	
	月積算(mm)	99.5	14.5	84.5	166.0	90.5	201.0	170.5	54.5	72.0	152.0	9.5	8.0	
	累計(mm)	99.5	114.0	198.5	364.5	455.0	656.0	826.5	881.0	953.0	1105.0	1114.5	1122.5	
天候	晴(日)		2	3	3						1	2	4	
	曇(日)	24	21	15	16	19	15	6	27	18	19	25	24	
	雨(日)	7	6	11	11	12	15	25	4	12	11	3	3	
	雪(日)			2										

※ 雨(日)とは、降雨が確認された日数です。

気象警報等の発表状況

(令和2年中)

		計	1月	2月	3月	4月	5月	6月	7月	8月	9月	10月	11月	12月
計		1,261	91	86	147	184	59	106	232	126	113	29	36	52
警報	大雨	2								2				
	洪水	5	1			2		1	1					
	波浪													
	暴風													
	大雪													
注意報	強風	194	16	15	38	47	2	11	44		8		7	6
	風雪	2			2									
	波浪													
	乾燥	200	22	45	42	32	3					3	20	33
	洪水	56	11			15		2	12	8	4	4		
	濃霧	221	11	11	14	8	27	35	34	43	14	9	5	10
	雷	447	18	15	24	43	23	49	114	64	83	7	4	3
	大雨	89	12			19	4	8	27	9	4	6		
	大雪	5			5									
	着雪	2			2									
	霜	38			20	18								
低温														

無線通信施設現況（デジタル）

（令和3年4月1日現在）

区 分	基地局固定型	陸 上 移 動 局					
		卓上型	車載型	可搬型	携帯型	携帯型	
		20W	5W	5W	5W	1W／2W	2W/5W
		260MHz	260MHz	260MHz	260MHz	260MHz	260MHz
合 計	1	5	52	17	42	115	
企 画 総 務 課	1	1					
消 防 職 員 課							
消 防 団 課					1		
火 災 予 防 課					1		
警 防 課				4	4		
救 急 課							
指 揮 統 制 課			2	4	2		
消 防 局 計	1	1	2	8	8		
西 部 消 防 署		1	10		5		
富 勢 分 署			3	1	2		
た な か 分 署			3	1	3		
東 部 消 防 署		1	10		5		
逆 井 分 署			3	1	3		
光 ケ 丘 分 署			3	1	3		
旭 町 消 防 署		1	4		3		
西 原 分 署			3	1	2		
沼 南 消 防 署		1	7		4		
高 柳 分 署			2	1	2		
手 賀 分 署			2	1	2		
消 防 署 計		4	50	7	34		
消 防 団				2		115	

※ 基地局固定型の所有者(免許人)は千葉県となります。

VIII 消防団



柏市消防団組織図

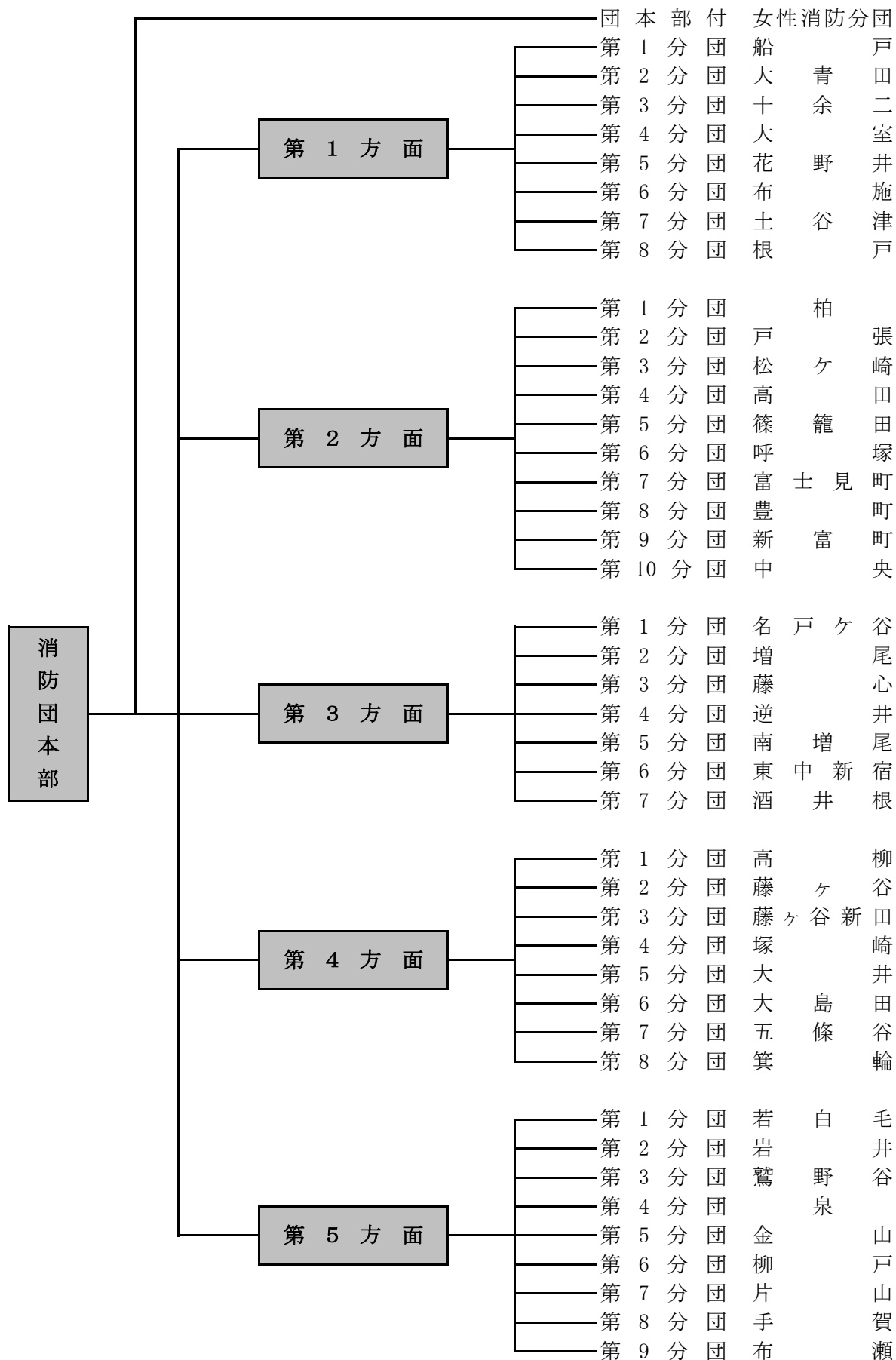

消防団員配置状況

(令和3年4月1日現在)

所属別		階級及び 職名別	計	団	副	方	副	分	副	部	班	団	方
				長	団 長	面 隊長	方 面隊長	分 隊長	分 隊長	長	長	員	面 別人員
定員			631	1	10	5	10	44	43	43	86	389	631
実員			587	1	10	5	10	44	43	43	86	345	587
団本部			29	1	10	5	10	1				2	29
女性消防分団			13					1	1	1	2	8	13
第1 方面	第1分団	船戸	12					1	1	1	2	7	105
	第2分団	大青田	14					1	1	1	2	9	
	第3分団	十余二	14					1	1	1	2	9	
	第4分団	大室	12					1	1	1	2	7	
	第5分団	花野井	12					1	1	1	2	7	
	第6分団	布施	14					1	1	1	2	9	
	第7分団	土谷津	14					1	1	1	2	9	
	第8分団	根戸	13					1	1	1	2	8	
第2 方面	第1分団	柏	12					1	1	1	2	7	122
	第2分団	戸張	6					1	1	1	2	1	
	第3分団	松ヶ崎	11					1	1	1	2	6	
	第4分団	高田	14					1	1	1	2	9	
	第5分団	篠籠田	13					1	1	1	2	8	
	第6分団	呼塚	13					1	1	1	2	8	
	第7分団	富士見町	12					1	1	1	2	7	
	第8分団	豊町	14					1	1	1	2	9	
	第9分団	新富町	14					1	1	1	2	9	
	第10分団	中央	13					1	1	1	2	8	
第3 方面	第1分団	名戸ヶ谷	14					1	1	1	2	9	97
	第2分団	増尾	14					1	1	1	2	9	
	第3分団	藤心	14					1	1	1	2	9	
	第4分団	逆井	14					1	1	1	2	9	
	第5分団	南増尾	14					1	1	1	2	9	
	第6分団	東中新宿	14					1	1	1	2	9	
	第7分団	酒井根	13					1	1	1	2	8	
第4 方面	第1分団	高柳	14					1	1	1	2	9	108
	第2分団	藤ヶ谷	12					1	1	1	2	7	
	第3分団	藤ヶ谷新田	13					1	1	1	2	8	
	第4分団	塚崎	14					1	1	1	2	9	
	第5分団	大井	14					1	1	1	2	9	
	第6分団	大島田	14					1	1	1	2	9	
	第7分団	五條谷	14					1	1	1	2	9	
	第8分団	箕輪	13					1	1	1	2	8	
第5 方面	第1分団	若白毛	14					1	1	1	2	9	113
	第2分団	岩井	12					1	1	1	2	7	
	第3分団	鷺野谷	14					1	1	1	2	9	
	第4分団	泉	14					1	1	1	2	9	
	第5分団	金山	14					1	1	1	2	9	
	第6分団	柳戸	5					1	1	1	2	0	
	第7分団	片山	14					1	1	1	2	9	
	第8分団	手賀	12					1	1	1	2	7	
	第9分団	布瀬	14					1	1	1	2	9	

消防団員年齢現況

(令和3年4月1日現在)

	計	団長	副団長	分団長	副分団長	部長	班長	団員
計	587人	1人	15人	54人	43人	43人	86人	345人
平均	41.2歳	60.0歳	52.7歳	43.3歳	41.6歳	41.9歳	40.4歳	40.4歳
18歳	2人							2
19歳	0人							
20歳	4人							4
21歳	0人							
22歳	3人							3
23歳	2人							2
24歳	5人							5
25歳	7人						3	4
26歳	4人							4
27歳	6人							6
28歳	7人						1	6
29歳	7人						1	6
30歳	9人				1			8
31歳	15人			1	2		5	7
32歳	11人			1		1	1	8
33歳	21人			1	2	4	3	11
34歳	21人			2	1	1	5	12
35歳	25人			1	3	2	7	12
36歳	23人			3	3		4	13
37歳	18人			2			3	13
38歳	27人			4	2	3	4	14
39歳	24人			2		3	2	17
40歳	29人			2	4	7	6	10
41歳	20人			3	2	3	3	9
42歳	29人			3	2	3	3	18
43歳	35人		1	1	5	4	5	19
44歳	25人		1	5	1	3	2	13
45歳	20人			2	4		2	12
46歳	31人			5	2	2	8	14
47歳	16人			2	2		3	9
48歳	17人			1	1	1	4	10
49歳	22人		2	3		1	2	14
50歳	11人		1	2	2		1	5
51歳	15人			2	1	1	2	9
52歳	9人		1	1	2		1	4
53歳	12人		1	2	1		1	7
54歳	10人		2	2			2	4
55歳	6人		2					4
56歳	6人		1			1	1	3
57歳	9人		1	1		2	1	4
58歳	6人							6
59歳	3人							3
60歳	7人	1	2			1		3
61歳	1人							1
62歳	1人							1
63歳	2人							2
64歳	1人							1
65歳	0人							
66歳	1人							1
67歳	0人							
68歳	1人							1
69歳	1人							1

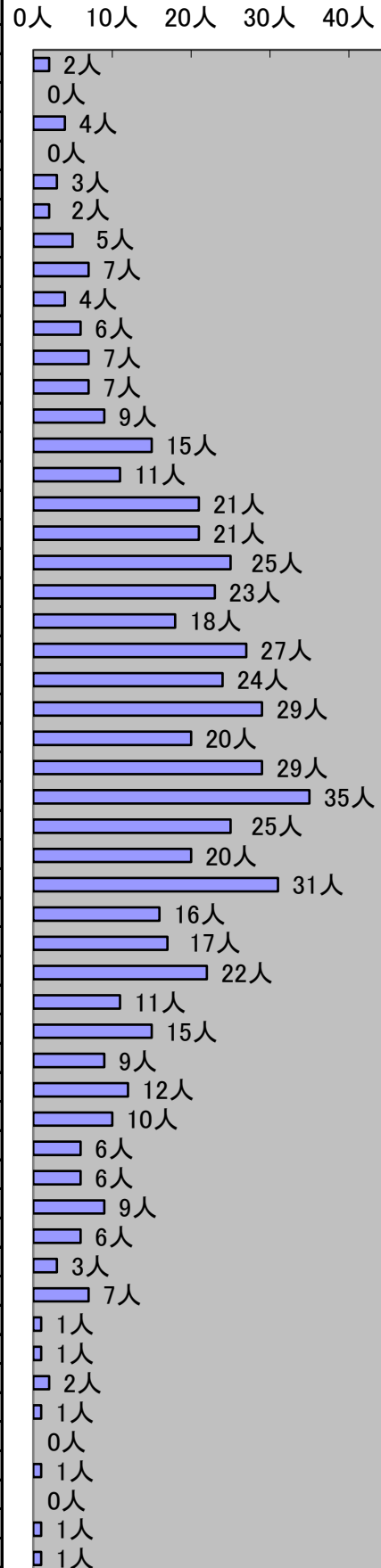

※ 平均は全体または各階級の平均年齢を示します。

消防団員勤続年数現況

(令和3年4月1日現在)

	計	団長	副団長	分団長	副分団長	部長	班長	団員
計	587人	1人	15人	54人	43人	43人	86人	345人
平均	12.1年	35.0年	25.3年	14.4年	12.7年	13.1年	12.2年	10.9年
1年未満	14人							14
2年未満	39人							39
3年未満	24人				1		3	20
4年未満	38人				1		5	32
5年未満	21人				2	5	2	12
6年未満	49人				4	4	12	29
7年未満	26人			4	4	1	5	12
8年未満	34人			4	3	2	6	19
9年未満	23人			4	1	1	4	13
10年未満	39人			6	4	4	8	17
11年未満	21人			4	3	2	3	9
12年未満	20人			4	3	3	6	4
13年未満	19人		1	2		5	2	9
14年未満	23人			4	3	4	5	7
15年未満	19人			4		2	4	9
16年未満	15人			2		1	3	9
17年未満	11人			2	1	2	2	4
18年未満	27人		1	3	3	2	2	16
19年未満	14人			2	5		2	5
20年未満	9人		1	1	2		1	4
21年未満	13人		2	1			1	9
22年未満	13人		1	1		1	1	9
23年未満	9人		1	1			1	6
24年未満	9人		1	1				7
25年未満	5人		1			1	1	2
26年未満	10人		1				1	8
27年未満	10人			2	1		1	6
28年未満	3人		1					2
29年未満	5人				1		1	3
30年未満	4人					1		3
31年未満	5人		1		1		2	1
32年未満	5人		1	1		1		2
33年未満	1人							1
34年未満	3人		1	1			1	
35年未満	3人	1					1	1
36年未満	1人							1
37年未満	0人							
38年未満	0人							
39年未満	1人					1		
40年未満	1人							1
41年未満	1人		1					

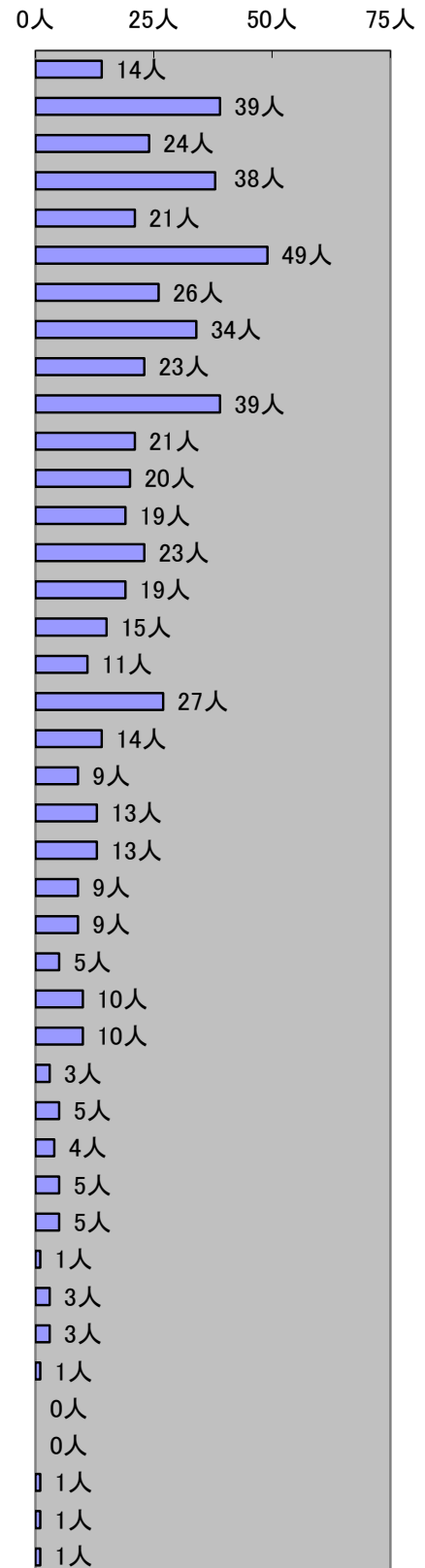

※ 平均は全体または各階級の平均年数を示します。

消防団員年報酬及び出動手当

(令和3年4月1日現在)

階級及び職名	団長	副団長	方面隊長	副方面隊長	分団長	副分団長	部長	班長	団員
年報酬(円)	126,500	87,000	66,500	54,500	54,500	48,000	43,000	38,500	36,500
手当	災害出場4時間以上7,000円, 災害出場4時間未満3,500円 訓練出場3,500円, その他の出場2,550円								

消防団員の職業

(令和3年4月1日現在)

職業別	計	農業	建設業	製造業	電気・ガス・熱供給・水道業	運輸・郵便業	卸売・小売業	金融・保険業	不動産業	複合サービス業	医療・福祉	公務	その他
人員	587	96	122	53	18	31	48	17	9	132	18	11	32

消防団員退職状況

(令和2年度中)

勤続年数	計	団長	副団長	方面隊長	副方面隊長	分団長	副分団長	部長	班長	団員
計	38					3	1	1	2	31
0～4	10								1	9
5～9	20					3	1	1	1	14
10～14	2									2
15～19	2									2
20～24	4									4
25～29										
30～										

消防団車両・ポンプ配置一覧表

(令和3年4月1日現在)

配置場所 方面・分団	車名・型式	種別	購入年月	ポンプ	購入年月
団本部	ニッサン(エクストレイル)	司令車	平成21年 1月		
団本部	ダイハツデッキバン	積載車	平成26年 1月	トーハツVC72BS	平成26年 1月
1-1(船戸)	ニッサン(アトラス改)	積載車	平成16年 3月	ラビットB-2	平成16年 3月
1-2(大青田)	ニッサン(アトラス改)	積載車	平成17年 4月	ラビットB-3	平成17年 4月
1-3(十余二)	日野(デュトロ改)	CD-I	令和 3年 3月	日本機械A-2	令和 3年 3月
1-4(大室)	ニッサン(アトラス改)	積載車	平成16年 3月	ラビットB-2	平成16年 3月
1-5(花野井)	ニッサン(アトラス改)	積載車	平成29年 3月	トーハツB-2	平成29年 3月
1-6(布施)	ニッサン(アトラス改)	積載車	平成31年 3月	トーハツB-2	平成31年 3月
1-7(土谷津)	日野(デュトロ改)	CD-I	平成17年 4月	日本ドライケミカルA-2	平成17年 4月
1-8(根戸)	日野(デュトロ改)	CD-I	平成30年 3月	小川ポンプA-2	平成30年 3月
2-1(柏)	トヨタ(ダイナ改)	CD-I	平成26年 2月	小川ポンプA-2	平成26年 2月
2-2(戸張)	ニッサン(アトラス改)	積載車	令和 2年 2月	トーハツB-2	令和 2年 2月
2-3(松ヶ崎)	ニッサン(アトラス改)	積載車	平成26年 9月	シバウラB-2	平成26年 9月
2-4(高田)	日野(デュトロ改)	CD-I	平成22年 1月	森田ポンプA-2	平成22年 1月
2-5(篠籠田)	日野(デュトロ改)	CD-I	平成21年 3月	森田ポンプA-2	平成21年 3月
2-6(呼塚)	ニッサン(アトラス改)	積載車	平成23年 3月	シバウラB-2	平成23年 3月
2-7(富士見町)	イスズ(エルフ改)	CD-I	平成23年 1月	長野ポンプA-2	平成23年 1月
2-8(豊町)	ニッサン(アトラス改)	積載車	令和 3年 2月	トーハツB-2	令和 3年 2月
2-9(新富町)	日野(デュトロ改)	CD-I	平成21年 2月	森田ポンプA-2	平成21年 2月
2-10(中央)	日野(デュトロ改)	CD-I	平成19年 3月	森田ポンプA-2	平成19年 3月
3-1(名戸ヶ谷)	ニッサン(アトラス改)	積載車	平成18年 8月	トーハツB-2	平成18年 8月
3-2(増尾)	日野(デュトロ改)	CD-I	令和 2年 3月	ナカムラ消防化学A-2	令和 2年 3月
3-3(藤心)	ニッサン(アトラス改)	積載車	令和 3年 2月	トーハツB-2	令和 3年 2月
3-4(逆井)	トヨタ(ダイナ改)	CD-I	平成26年 3月	小川ポンプA-2	平成26年 3月
3-5(南増尾)	ニッサン(アトラス改)	積載車	平成26年 9月	シバウラB-2	平成26年 9月
3-6(東中新宿)	トヨタ(ダイナ改)	CD-I	平成24年 2月	小川ポンプA-2	平成24年 2月
3-7(酒井根)	日野(デュトロ改)	CD-I	平成21年 1月	森田ポンプA-2	平成21年 1月
4-1(高柳)	日野(デュトロ改)	CD-I	平成17年 2月	森田ポンプA-2	平成17年 2月
4-2(藤ヶ谷)	日野(デュトロ改)	CD-I	平成31年 3月	小川ポンプA-2	平成31年 3月
4-3(藤ヶ谷新田)	ニッサン(アトラス改)	積載車	平成28年 6月	トーハツB-2	平成28年 6月
4-4(塚崎)	日野(デュトロ改)	CD-I	平成18年 2月	森田ポンプA-2	平成18年 2月
4-5(大井)	日野(デュトロ改)	CD-I	平成19年 2月	日本造機A-2	平成19年 2月
4-6(大島田)	ニッサン(アトラス改)	積載車	平成31年 3月	トーハツB-2	平成31年 3月
4-7(五條谷)	ニッサン(アトラス改)	積載車	令和 2年 2月	トーハツB-2	令和 2年 2月
4-8(箕輪)	ニッサン(アトラス改)	積載車	平成29年 3月	トーハツB-2	平成29年 3月
5-1(若白毛)	ニッサン(アトラス改)	積載車	平成30年 3月	トーハツB-2	平成30年 3月
5-2(岩井)	ニッサン(アトラス改)	積載車	平成29年 3月	シバウラB-3	平成29年 3月
5-3(鷺野谷)	ニッサン(アトラス改)	積載車	平成15年11月	シバウラB-3	平成15年11月
5-4(泉)	イスズ(エルフ改)	CD-I	平成15年 3月	森田ポンプA-2	平成15年 3月
5-5(金山)	ニッサン(アトラス改)	積載車	平成28年 6月	トーハツB-2	平成28年 6月
5-6(柳戸)	ニッサン(アトラス改)	積載車	平成30年 3月	トーハツB-2	平成30年 3月
5-7(片山)	ニッサン(アトラス改)	積載車	平成23年 3月	シバウラB-2	平成23年 3月
5-8(手賀)	日野(デュトロ改)	CD-I	平成22年 1月	森田ポンプA-2	平成22年 1月
5-9(布瀬)	日野(デュトロ改)	CD-I	平成20年 2月	森田ポンプA-2	平成20年 2月

消防団出動状況

(令和2年中)

	計		火災		風水害		交通事故		特別警戒		演習訓練		器具点検		その他		
	回数	人員	回数	人員	回数	人員	回数	人員	回数	人員	回数	人員	回数	人員	回数	人員	
計	1,638	7,606	333	1,598					87	868	167	950	496	2,346	555	1,844	
団本部	128	613	48	163					1	1	5	85			74	364	
女性分団	39	127							2	10	4	30			33	87	
第1方面	第1分団	53	211	16	66					2	20	3	11	12	60	20	54
	第2分団	46	273	15	104					2	20	3	19	12	60	14	70
	第3分団	50	291	12	95					2	20	4	33	12	60	20	83
	第4分団	50	175	15	65					2	25	3	17	12	12	18	56
	第5分団	53	255	17	82					2	20	3	17	12	60	19	76
	第6分団	46	187	14	49					2	20	4	16	12	60	14	42
	第7分団	36	137	9	29					2	20	4	14	12	58	9	16
	第8分団	53	219	14	52					2	25	4	22	12	60	21	60
第2方面	第1分団	40	151	7	22					2	20	3	11	10	50	18	48
	第2分団	36	159	4	17					2	20	3	12	12	60	15	50
	第3分団	28	117	5	17					2	20	3	15	12	52	6	13
	第4分団	34	138	6	33					2	18	3	16	11	36	12	35
	第5分団	27	120	3	11					2	20	3	14	12	59	7	16
	第6分団	36	175	8	41					2	18	3	14	12	57	11	45
	第7分団	37	132	8	26					2	17	3	12	11	47	13	30
	第8分団	34	131	1	3					2	15	6	26	11	55	14	32
	第9分団	23	114	3	21					2	20	3	18	12	52	3	3
	第10分団	34	161	7	37					2	20	3	13	12	59	10	32
第3方面	第1分団	22	112	1	5					2	25	3	16	12	60	4	6
	第2分団	25	112	1	5					2	20	4	13	12	60	6	14
	第3分団	30	139	3	19					2	20	3	12	12	59	10	29
	第4分団	26	132	3	21					2	20	2	9	12	60	7	22
	第5分団	30	136	3	12					2	25	5	24	12	55	8	20
	第6分団	26	123	3	21					2	20	3	15	12	52	6	15
	第7分団	29	125							2	20	4	11	12	59	11	35
第4方面	第1分団	29	122	3	13					2	20	5	22	12	58	7	9
	第2分団	32	145	7	29					2	20	3	20	12	60	8	16
	第3分団	42	178	14	44					2	20	4	21	12	60	10	33
	第4分団	30	139	3	13					2	25	4	23	12	60	9	18
	第5分団	36	212	8	62					2	25	3	17	11	48	12	60
	第6分団	30	135	4	16					2	20	5	22	12	60	7	17
	第7分団	25	99	1	3					2	15	3	14	12	54	7	13
	第8分団	32	178	5	37					2	25	3	16	12	59	10	41
第5方面	第1分団	42	211	11	55					2	20	6	38	11	54	12	44
	第2分団	38	241	9	75					2	20	5	35	12	60	10	51
	第3分団	31	152	3	17					2	20	4	27	12	60	10	28
	第4分団	33	169	6	40					2	15	4	24	12	60	9	30
	第5分団	33	146	8	27					2	25	4	25	12	58	7	11
	第6分団	24	98	2	6					2	15	4	17	11	53	5	7
	第7分団	32	160	5	20					2	20	5	34	12	60	8	26
	第8分団	39	213	10	58					2	20	5	38	12	60	10	37
	第9分団	39	243	8	67					2	24	6	42	12	60	11	50

消防団器具置場の現況

(令和3年4月1日現在)

分団名	所在地	土地面積 (㎡)	建物延面積 (㎡)	建物構造	土地 現況	建築年月
1-1	柏市船戸1950-12	205.76	96.39	鉄骨造2階建	公地	H18.03
1-2	柏市大青田1529-10	305.18	110.50	鉄骨造2階建	公地	H23.12
1-3	柏市十余二404-46	116.95	57.96	木造2階建	公地	H02.12
1-4	柏市大室 1398	375.82	110.50	鉄骨造2階建	公地	H28.03
1-5	柏市花野井864-8	248.84	105.40	鉄骨造2階建	公地	H20.02
1-6	柏市布施523-1	470.63	110.50	鉄骨造2階建	公地	H27.03
1-7	柏市布施2278	76.18	57.96	木造2階建	借地	H01.04
1-8	柏市根戸470-82	309.64	89.44	鉄骨造2階建	公地	H29.04
2-1	柏市東3-2-17	300.99	110.50	鉄骨造2階建	公地	H23.03
2-2	柏市戸張1411-1	480.57	89.44	鉄骨造2階建	公地	H29.04
2-3	柏市松ヶ崎127-3	300.00	89.44	鉄骨造2階建	公地	R01.08
2-4	柏市高田382-3	199.49	119.00	鉄骨造2階建	公地	H08.12
2-5	柏市篠籠田1266-2	183.47	119.60	鉄骨造2階建	公地	H13.12
2-6	柏市柏436-1	219.67	121.62	鉄骨造2階建	公地	H12.02
2-7	柏市豊四季104-1	131.58	57.96	木造2階建	借地	H03.03
2-8	柏市豊四季594-2	481.89	90.50	鉄骨造2階建	公地	R02.03
2-9	柏市豊四季945-1	104.54	57.96	木造2階建	借地	H02.03
2-10	柏市泉町6-53	96.60	74.07	鉄骨造2階建	公地	S53.01
3-1	柏市名戸ヶ谷741-9	210.00	110.50	鉄骨造2階建	公地	H16.03
3-2	柏市増尾3-9-11	170.00	119.68	鉄骨造2階建	公地	H11.01
3-3	柏市藤心304-19	304.80	110.50	鉄骨造2階建	公地	H22.01
3-4	柏市逆井1240-2	380.39	119.00	鉄骨造2階建	公地	H09.03
3-5	柏市南増尾3-20-34	193.73	110.50	鉄骨造2階建	公地	H16.02
3-6	柏市東中新宿1-7-1	197.92	105.75	鉄筋コンクリート一部木造2階建	公地	H08.02
3-7	柏市酒井根45-4	266.34	62.10	木造2階建	公地	H04.04
4-1	柏市高柳511-1	445.45	72.80	鉄骨造2階建	公地	S58.03
4-2	柏市藤ヶ谷680-1	295.85	80.31	鉄骨造2階建	借地	S56.12
4-3	柏市藤ヶ谷新田4-1	185.32	44.87	鉄骨造2階建	借地	S56.12
4-4	-	-	-	-	-	-
4-5	柏市大井863-1	300.00	110.50	鉄骨造2階建	公地	H25.04
4-6	柏市大島田526	99.59	45.37	鉄骨造2階建	借地	S59.12
4-7	柏市五條谷131	101.68	45.37	鉄骨造2階建	借地	S59.12
4-8	柏市箕輪378-3	143.10	44.87	鉄骨造2階建	借地	S58.02
5-1	柏市若白毛509	247.00	44.88	鉄骨造2階建	借地	S58.12
5-2	柏市岩井425	204.00	44.87	鉄骨造2階建	借地	S57.12
5-3	柏市鷺野谷2-1	127.45	75.61	鉄骨造2階建	借地	H01.02
5-4	柏市泉1348	99.17	70.48	鉄骨造2階建	公地	H03.03
5-5	柏市金山491	214.56	44.87	鉄骨造2階建	借地	S56.12
5-6	柏市柳戸497-2	140.43	44.88	鉄骨造2階建	借地	S58.12
5-7	柏市片山730-6	300.53	70.00	鉄骨造2階建	借地	H15.12
5-8	柏市手賀713-1	103.82	60.28	鉄骨造2階建	借地	S59.12
5-9	柏市布瀬1617-2	103.07	59.78	鉄骨造2階建	借地	S58.12

IX 附 表



柏 消 防 の あ ゆ み

西 暦	年 月	組 織 ・ 消 防 庁 舎 ・ 車 両 配 置 等	定 員
1954	昭和29年 9月	《東葛市が誕生》	
	11月	《柏市に名称変更》	
	12月	《柏市消防団結成》 4支団, 30ヶ分団	(柏団)1,122名
1955	昭和30年 3月	《沼南村が誕生》	
	12月	《沼南村消防団結成》 17分団 ■ 柏大火(25日)商店街46棟, 33世帯焼失	(沼団)400名
1956	昭和31年10月	◆ 少数精鋭主義を打ち出し, 柏市消防団縮小 13分団	(柏団)767名
1957	昭和32年 9月	◇ 野田市と消防相互応援協定を締結	
1958	昭和33年 2月	《柏市消防本部開設(市役所内)》 ◎ 日立製作所亀有工場から消防ポンプ自動車1台を受贈(柏) 消防ポンプ自動車を導入	(柏職)18名
	5月	◇ 松戸市と消防相互応援協定を締結	
	7月	◇ 柏市消防本部, 消防署(中央2丁目)を移転新設	
	昭和34年 4月	◆ 専任消防長を配置, 消防職員12名増員	(柏職)30名
1959	8月	◇ 救急自動車1台購入し, 救急業務を開始	
	9月	◇ 望楼(RC造, 高さ28.35m)を設置	
	昭和35年 4月	◆ 柏市消防職員1名増員	(柏職)31名
1961	昭和36年 4月	◆ 柏市消防職員10名増員	(柏職)41名
1962	昭和37年 1月	◇ 第1出張所(旭町)を新設	
	2月	◇ 流山市と消防相互応援協定を締結	
	3月	◇ 柏市消防本部庁舎を新築	
	4月	◆ 柏市消防職員6名増員	(柏職)47名
	9月	◆ 柏市消防団縮小	(柏団)485名
1963	昭和38年 4月	◇ 指揮車を導入	
1964	昭和39年 2月	《沼南町制施行》	
	4月	◆ 柏市消防職員4名増員 ● 沼南町消防団縮小	(柏職)51名 (沼団)315名
	7月	◇ 我孫子市と消防相互応援協定を締結	
1965	昭和40年 4月	◆ 柏市消防職員9名増員	(柏職)60名
	7月	○ 沼南町婦人火災予防組合連合会設置	
	11月	◇ 屈折はしご付消防ポンプ自動車を導入 ◎ (社)日本損害保険協会から消防ポンプ自動車1台を受贈(柏)	
1966	昭和41年 4月	◆ 柏市消防職員18名増員	(柏職)78名
	12月	◇ 第2出張所(増尾)を新設	
1967	昭和42年 4月	◆ 柏市消防職員10名増員 ◆ 柏市消防団縮小	(柏職)88名 (柏団)455名
	12月	◇ 第3出張所(根戸)を新設	
1968	昭和43年 4月	◆ 柏市消防職員10名増員	(柏職)98名
	12月	◇ 化学消防車を導入	

◆・・・柏市職員関係 ◇・・・柏市組織機構関係ほか ●・・・沼南町職員関係 ○・・・沼南町組織機構関係ほか ◎・・・受贈関係

1969	昭和44年 7月	◇柏市消防本部機構を総務課, 予防課, 警防課の3課制に改革	
1971	昭和46年 3月	◇第4出張所(大室)を新設	
	4月	◆柏市消防職員20名増員	(柏職)118名
	11月	◎柏青年会議所から救急自動車1台を受贈(柏)	
1972	昭和47年 4月	◆柏市消防職員20名増員	(柏職)138名
	10月	◇特別救助隊編成	
1973	昭和48年 3月	◇救助工作車を導入	
	4月	◆柏市消防職員22名増員	(柏職)160名
	5月	◇出張所名称変更 第1出張所→旭町分署, 第2出張所→増尾分署 第3出張所→根戸分署, 第4出張所→大室分署	
	6月	◇旭町出張所移転建設	
	11月	◇40m級はしご付消防ポンプ自動車を導入	
1974	昭和49年 4月	◆柏市消防職員18名増員	(柏職)178名
	8月	◎(財)日本船舶振興会から救急自動車を受贈(沼南)	
	10月	○沼南町役場救急隊発足(12名)	(沼職)12名
	11月	◎遼東化学工業(株)から広報車1台を受贈(柏)	
1975	昭和50年 2月	◎(社)千葉県消防設備保守協会から広報車1台を受贈(柏)	
	3月	○水槽付消防ポンプ自動車を導入(沼南町役場隊)	
	5月	○沼南町, 消防業務を開始 ●沼南町消防職員2名増員	(沼職)14名
	10月	◎(有)鮎芳から救急自動車1台を受贈(柏)	
	12月	◇増尾出張所を改築	
1976	昭和51年 4月	◎(社)日本損害保険協会から救急自動車1台を受贈(柏)	
	9月	◇消防艇を導入	
	10月	◎(社)日本損害保険協会から消防ポンプ自動車1台を受贈(柏)	
1977	昭和52年 4月	◆柏市消防職員7名増員	(柏職)185名
1978	昭和53年 3月	◇起震車を導入	
	4月	◆柏市消防職員15名増員 ◇柏市消防音楽隊発足	(柏職)200名
1979	昭和54年 1月	◎千葉県共済農業協同組合から救急自動車1台を受贈	
	4月	◆柏市消防職員50名増員 ●沼南町消防職員12名増員	(柏職)250名 (沼職)26名
	8月	◎柏市自動車協同組合から広報車1台を受贈	
	9月	◇柏市消防本部・消防署庁舎を移転建設 ◇柏市消防本部機構を1本部2署(西部消防署・東部消防署)4分署体制 に改革, 消防本部に指令室を設置	
	10月	◎(株)岩立産業から広報車2台を受贈(柏)	
	12月	◇水槽車(10,000ℓ)を導入	
1980	昭和55年 2月	◇高発泡車を導入	
	4月	◇柏市消防職員20名増員	(柏職)270名

1980	昭和55年4月	<p>《 沼南町消防本部開設 》</p> <p>○沼南町消防本部, 消防署を移転建設</p> <p>24m級はしご付き消防ポンプ自動車を導入</p>	(沼職)43名
	7月	●沼南町消防職員9名増員	(沼職)52名
	12月	○鎌ヶ谷市と消防相互応援協定を締結	
		◇大室分署を改築	
		●沼南町消防職員13名増員	(沼職)65名
1981	昭和56年 2月	◎(社)日本損害保険協会から救急自動車1台を受贈(柏)	
		◆柏市消防職員6名増員	(柏職)276名
	4月	◇茨城県高速道路等における消防相互応援協定を締結	
	9月	○特別救助隊を編成	
		◎(財)日本消防協会から軽可般ポンプを受贈(沼南)	
	11月	○化学消防車及び指揮車の導入	
1982	昭和57年 3月	○鎌ヶ谷市と消防相互応援協定を締結	
	昭和57年 4月	◆柏市消防職員2名増員	(柏職)278名
	8月	◇火災原因調査車, 資材運搬車を導入	
		◎(財)日本消防協会から軽可般ポンプを受贈(沼南)	
	10月	◇水槽車(5,000ℓ)を導入	
	12月	◎杉浦クニエ氏から防火指導車1台を受贈(柏)	
1984	昭和59年 4月	◆柏市消防職員11名増員	(柏職)289名
		◆柏市消防団縮小	(柏団)436名
	9月	◇光ヶ丘分署を新設	
	11月	◇救援車を導入	
1986	昭和61年 1月	◇東部消防署を改築	
	4月	○高柳分署(消防救助技術訓練塔併設)を新設	
	6月	◎沼南ライオンズクラブから査察車1台を受贈(沼南)	
	9月	◎柏稔商事(株)から救急自動車1台を受贈(柏)	
1987	昭和62年 4月	◆柏市消防職員6名増員	(柏職)295名
1989	平成元年 2月	◇旭町分署移転建設	
	4月	◆柏市消防職員8名増員	(柏職)303名
	6月	●沼南町消防職員3名増員	(沼職)68名
	9月	◎柏稔商事(株)から大型救急自動車1台を受贈(柏)	
	10月	◇根戸分署を改築	
1990	平成2年 3月	◎杉浦クニエ氏から司令車1台を受贈(柏)	
	4月	◆柏市消防職員21名増員	(柏職)324名
	9月	◎柏稔商事(株)から救急自動車1台を受贈(柏)	
	12月	◇西原分署を新設	
1991	平成3年 4月	◆柏市消防職員2名増員	(柏職)326名
		◇旭町分署を旭町消防署に改め, 西原分署を管轄下に帰属	
	8月	◎遼東化学工業(株)から事務連絡車1台を受贈(柏)	
	12月	○救助器具積載型ポンプ車を導入	

◆・・・柏市職員関係 ◇・・・柏市組織機構関係ほか ●・・・沼南町職員関係 ○・・・沼南町組織機構関係ほか ◎・・・受贈関係

1992	平成4年 4月	◆柏市消防職員2名増員 ◎(財)千葉県消防設備協会より連絡車を受贈(沼南) ◇千葉県消防広域相互応援協定を締結	(柏職)328名
	10月	●沼南町消防職員10名増員	(沼職)78名
1993	平成5年 3月	◇空気充填車を導入	
	4月	◆柏市消防職員18名増員 ◇柏市消防本部に救急救助課を設置	(柏職)346名
	6月	◎遼東化学工業(株)から事務連絡車1台を受贈(柏)	
	11月	◇救急救命士による救急活動を開始	
1994	平成6年 2月	◇高規格救急車を導入	
	3月	◇消防訓練場整備	
	4月	◆柏市消防職員11名増員	(柏職)357名
1995	平成7年 1月	■阪神・淡路大震災の発生に際し、救助工作車、指揮車、救助隊員 11名を人命救助のため神戸市東灘区へ派遣(柏)	
	2月	◇取手市と消防相互応援協定を締結	
	3月	◇震災対策資機材(ファイバースコープ)を導入	
	4月	◇増尾分署を移転建設し、逆井分署に名称変更	
	7月	●沼南町消防団縮小	(沼団)313名
	8月	◇緊急消防援助隊に消火部隊1隊、救助部隊1隊、救急部隊1隊を登録	
	9月	◇人員輸送車を導入	
	10月	◇特殊災害対策資機材(緊急除染シャワー)、エアテントを導入	
1996	平成8年 8月	◇柏市消防団拠点施設27箇所に救助用資機材(油圧ジャッキ、エンジン カッター、チェーンソー)を配置	
	12月	◇支援車を導入	
1997	平成9年 1月	◇緊急消防援助隊用資機材(エアテント、ベッド、寝袋等)を配置	
	4月	◆柏市消防職員4名増員 ◇柏市消防指令センターを新設し、消防緊急通信指令システムを更新 消防本部に指令課を設置	(柏職)361名
	9月	◇ふれあいワーカー制度を導入(災害時要援護者に対する女性職員の 個別訪問)	
1998	平成10年 9月	◎(財)日本消防協会から軽可搬ポンプ積載車1台を受贈(柏)	
	10月	◇空気呼吸器用面体を個人貸与 ◎(社)日本損害保険協会から消防ポンプ自動車1台を受贈(沼南)	
1999	平成11年 4月	◇女性職員を当直勤務者として、指令課へ配置	
	8月	◎遼東化学工業(株)から広報車1台を受贈(柏)	
	9月	◇ペア出場制度を導入(救急活動時における救急・消防隊の連携活動)	
	12月	◇葦群生地等における火災対策機器「あしがるくん」を開発	
2000	平成12年 3月	◎(財)日本消防協会から消防団用司令車1台を受贈(柏)	
	8月	○沼南消防署の耐震補強工事実施	
	10月	◇国際消防救助隊に8名登録	
2001	平成13年 6月	◇大堀川防災レクリエーション公園に照明設備(照明5基20灯)を設置	

2002	平成14年 3月	◇大堀川防災レクリエーション公園にダスト舗装を整備	
2002	平成14年 5月	◎(株)タケトシから救助艇牽引車1台を受贈(柏)	
2004	平成16年 3月	◇消防緊急通信指令システムの主要機器を一部更新	
	4月	◇勤務体制を2部制から3部制へ移行	
		◇緊急消防援助隊にはしご隊を登録	
	10月	■新潟県中越地震の発生に際し、救助工作車1台、救急自動車1台、消防ポンプ自動車1台、支援車1台、資材運搬車1台を派遣(柏)	
	12月	◇気管挿管認定救命士による救急活動を開始	
2005	平成17年 3月	《柏市・沼南町が合併》	
		◇消防本部、消防署機構を1本部4署6分署に、消防団機構を1本部5方面42分団の体制に改革	(職)433名 (団)617名
	11月	◇救急救命ネットワーク事業を開始(市内公共施設等のAEDを設置)	
		◎医療法人社団蛍水会名戸ヶ谷病院から自動体外式除細動器(AED)12台を受贈	
	12月	◇赤救隊制度を導入(消火隊による救急活動補完・支援活動)	
2006	平成18年 1月	◎医療法人社団オーケーエム会オーククリニックフォーミズから自動体外式除細動器(AED)9台を受贈	
	6月	◇薬剤投与認定救命士による救急活動を開始	
	8月	◇女性救急救命士が誕生	
		◎遼東化学工業株から自衛消防隊訓練資機材一式を受贈	
	12月	◇消防本部庁舎の耐震補強工事実施	
2007	平成19年 4月	◇消防本部に企画組織整備室を設置	
2008	平成20年 4月	《中核市に移行》	
		《柏市消防局に名称変更》	
		◇消防局機構を総務課、企画統制課、予防課、査察調査室、警防課、安全管理室、指令センター、救急課の5課2室1センター制に改革	
		◇消防特殊機動部隊の発足	
	10月	◇柏市・我孫子市消防通信指令事務協議会を設立	
	12月	◇消防局ホームページを開設	
		◎東京純薬工業株から火災原因調査資器材一式他を受贈	
2009	平成21年 2月	◎遼東化学工業株から音響装置一式を受贈	
	5月	◎柏なの花ライオンズクラブからAEDトレーナー2セットを受贈	
	7月	◇柏市消防訓練センターを開設	
		◇根戸分署を移転建設し、富勢分署に名称変更	
	12月	◇柏市消防訓練センター内に、がれき訓練施設を整備	
		◇救助工作車Ⅲ型、高度救命用資機材を導入	
2010	平成22年 2月	◇高度救助隊の発足	
	3月	◇高機能消防指令情報システムを導入	
		◇東葛消防指令センター(柏市・我孫子市消防通信指令事務協議会)運用開始	
2011	平成23年 2月	◎柏なの花ライオンズクラブからAEDトレーナー2セットを受贈	
	3月	■東日本大震災の発生に際し、救助工作車1台、救急自動車1台、消防ポンプ自動車1台、支援車1台、資材運搬車1台を派遣	
	4月	◇指令センターを情報指令課に変更	

◆・・・柏市職員関係 ◇・・・柏市組織機構関係ほか ●・・・沼南町職員関係 ○・・・沼南町組織機構関係ほか ◎・・・受贈関係

2012	平成24年 3月	◇手賀分署を新設	(職)448名	
	4月	◇手賀分署を沼南消防署の管轄下に帰属 ◇消防局機構を総務課, 企画統制課, 火災予防課, 警防課, 安全管理室, 情報指令課, 救急課の6課1室制に改革 ◆柏市消防職員15名増員		
	10月	◇燃料補給車の配備(総務省消防庁による配備)		
2013	平成25年 2月	◎柏なの花ライオンズクラブからAEDトレーナー2セットを受贈		
	3月	◇消防救急デジタル無線の運用開始		
	4月	◎㈱ナカミツBMWから消防業務用車両を受贈		
	11月	◎柏オークライオンズクラブから災害用自転車42台を受贈		
2014	平成26年 1月	◎一般社団法人日本損害保険協会から軽消防自動車を受贈		(団)631名
	4月	◇女性消防団員(14名)誕生		
	11月	◇大室分署を移転建設し, たなか分署に名称変更 ◎有限会社オートワークスクボタからミニ消防車を受贈		
2015	平成27年 4月	◇消防局機構を総務課, 企画統制課, 火災予防課, 警防課, 救急課 第1方面本部, 第2方面本部の5課2本部制に改革		
	10月	◇第22回全国女性消防操法大会出場		
	12月	◎森脇祐三氏からレサシアンシミュレータSimPadを受贈		
2016	平成28年 1月	◎柏なの花ライオンズクラブからCPRトレーニングボックス(あっぱくん)を受贈		
2017	平成29年 1月	◎柏なの花ライオンズクラブからCPRトレーニングボックス(あっぱくん)を受贈		
	4月	◇消防局機構を企画総務課, 消防職員課, 消防団課, 火災予防課, 警防課 救急課, 指揮調査課の7課制に改革 ◇東部消防署において, 救急車2隊運用を開始		
	9月	◇第23回全国女性消防操法大会出場		
	12月	◎柏なの花ライオンズクラブからCPRトレーニングボックス(あっぱくん)を受贈		
2018	平成30年 3月	◇にじいろ救命女子発足	(職)450名	
	4月	◆柏市消防職員2名増員		
2019	平成31年2月	◎柏なの花ライオンズクラブからCPRトレーニングボックス(あっぱくん)を受贈 ◎東京純薬工業㈱から消防業務用車両を受贈 ◎柏オークライオンズクラブからポータブルガス発電機を受贈		
	4月	◇勤務体制を3部制から2部制へ移行 ◇消防署に消防管理室を設置 ◇指揮調査課を指揮統制課に名称変更		
	2020	令和2年4月		◎柏なの花ライオンズクラブからCPRトレーニングボックス(あっぱくん)を受贈
		12月		◎株式会社太田商事からマイクロバスを受贈
2021	令和3年2月	◇ちば北西部消防指令センター(松戸市ほか9市消防指令事務協議会)運用開始		
	令和3年4月	◇旭町消防署に「日勤救急隊」を配置, 運用開始 ◎第一生命保険株式会社柏支社からAEDを受贈 ◎柏なの花ライオンズクラブから訓練用AED及び訓練用人形を受贈		

歴代消防長

	氏 名	就任年月日	退任年月日
初 代	鈴 木 眞	昭和34年 4 月 1 日	昭和37年 5 月 5 日
2 代	斎 藤 吉 永	昭和37年 5 月 6 日	昭和40年 3 月 31 日
3 代	加 藤 順 一	昭和40年 4 月 1 日	昭和46年 3 月 31 日
4 代	鈴 木 眞	昭和46年 4 月 1 日	昭和47年 3 月 31 日
5 代	宮 本 富之助	昭和47年 4 月 1 日	昭和51年 3 月 31 日
6 代	中 村 良 夫	昭和51年 4 月 1 日	昭和52年 3 月 31 日
7 代	鈴 木 眞	昭和52年 4 月 1 日	昭和53年 7 月 10 日
8 代	市 村 友 衛	昭和53年 7 月 11 日	昭和55年 4 月 30 日
9 代	長 山 巍	昭和55年 5 月 1 日	昭和56年 3 月 31 日
10 代	松 本 太 郎	昭和56年 4 月 1 日	昭和58年 5 月 31 日
11 代	藍 原 住 光	昭和58年 6 月 1 日	昭和62年 3 月 31 日
12 代	大 越 忠 郎	昭和62年 4 月 1 日	平成 3 年 3 月 31 日
13 代	星 野 栄	平成 3 年 4 月 1 日	平成 6 年 3 月 31 日
14 代	遠 藤 英 男	平成 6 年 4 月 1 日	平成 9 年 3 月 31 日
15 代	宇佐見 武	平成 9 年 4 月 1 日	平成11年 3 月 31 日
16 代	石 塚 茂 一	平成11年 4 月 1 日	平成14年 3 月 31 日
17 代	宇佐見 義 雄	平成14年 4 月 1 日	平成15年 3 月 31 日
18 代	小 林 進	平成15年 4 月 1 日	平成17年 3 月 31 日
19 代	鈴 木 豊	平成17年 4 月 1 日	平成19年 3 月 31 日
20 代	長 妻 力	平成19年 4 月 1 日	平成22年 3 月 31 日
21 代	長谷川 芳 夫	平成22年 4 月 1 日	平成24年 3 月 31 日
22 代	羽 石 清 二	平成24年 4 月 1 日	平成27年 3 月 31 日
23 代	佐 山 泰 一	平成27年 4 月 1 日	平成28年 3 月 31 日
24 代	木 村 誠 寿	平成28年 4 月 1 日	平成29年 3 月 31 日
25 代	村 井 浩	平成29年 4 月 1 日	令和 2 年 3 月 31 日
26 代	椎 名 正 浩	令和 2 年 4 月 1 日	

歴代消防団長

	氏 名	就任年月日	退任年月日
初 代	山 田 正左衛門	昭和29年12月22日	昭和30年 6 月27日
2 代	田 中 朝 吉	昭和30年 6 月28日	昭和30年12月31日
3 代	小 川 喜 助	昭和31年 1 月23日	昭和31年12月31日
4 代	日 暮 正 平	昭和32年 2 月22日	昭和34年 1 月25日
5 代	山 澤 諒太郎	昭和34年 1 月29日	昭和35年 4 月14日
6 代	鈴 木 眞	昭和35年 4 月15日	昭和36年 4 月14日
7 代	野 口 巳一郎	昭和36年 4 月15日	昭和38年 4 月14日
8 代	鈴 木 保 一	昭和38年 4 月15日	昭和40年11月 2 日
9 代	原 秀 夫	昭和40年12月 1 日	昭和52年 7 月30日
10 代	鈴 木 徳 司	昭和52年 9 月 1 日	昭和55年 3 月31日
11 代	八 木 重 男	昭和55年 4 月 1 日	昭和61年 3 月31日
12 代	張ヶ谷 稔	昭和61年 4 月 1 日	平成 4 年 3 月31日
13 代	中 嶋 晃	平成 4 年 4 月 1 日	平成12年 3 月31日
14 代	鈴 木 良 紀	平成12年 4 月 1 日	平成16年 3 月31日
15 代	染 谷 茂	平成16年 4 月 1 日	平成18年 3 月31日
16 代	廣 瀬 繁	平成18年 4 月 1 日	平成20年 3 月31日
17 代	早 川 一 成	平成20年 4 月 1 日	平成22年 3 月31日
18 代	小田山 博 史	平成22年 4 月 1 日	令和 2 年 3 月31日
19 代	鈴 木 哲	令和 2 年 4 月 1 日	

柏市消防歌

作詞 高野山 満子
作曲 熊谷 良久

Tempo di march ♩=120

あ つ い ほ の ー お に た ち む か ー い
け む り の な ー か を す す ん で く
や っ て や れ な い こ と は な い
あ あ わ が ま ち を ま も る わ れ ら は
か し わ し ょ う ぼ う け い ぼ う た い

	四、		三、		二、		一、
守る	あ や 日	守る	あ や 燃	守る	あ や 暗	守る	あ や あ
我ら	あ っ て 頃	我ら	あ っ て える	我ら	あ っ て 真	我ら	あ っ て 炎
は	や れ な い こ の 体	は	や れ な い こ と は な い	は	や れ な い こ と は な い	は	や れ な い こ と は な い
柏消防	い ざ と い う と き 任 せ と け	柏消防	火 の 中 川 の 底	柏消防	夜 中 氷 る 日 も	柏消防	に 立 ち 向 かい
消防団		救 助 隊	尊 い 命 守 る ん だ	救 急 隊	救 急 指 令	警 防 隊	煙 の 中 を 進 ん で く

令和2年度版
柏市消防年報

令和3年6月発刊
 柏市消防局 企画総務課
 〒277-0827
 千葉県柏市松葉町七丁目16番地の7
 電話 04-7133-0115



柏市消防局 消防年報