

令和 2 年度版

柏 市 教 育 年 報

柏 市 教 育 委 員 会

は し が き

令和2年度版柏市教育年報は、令和2年度における柏市教育委員会の教育行政に関する事業実績を収録したものです。なお、【第6部 資料】については、最新のデータを掲載しています。

目 次

第1部 教育行財政

I 教育委員会

- 1 教育委員会 1
- 2 教育大綱・総合教育会議 6
- 3 教育委員会の部門計画 7
- 4 事務局の組織及び事務分掌 11
- 5 附属機関 13
- 6 新型コロナウイルス感染症への対応 16

II 教育財政

- 1 令和2年度一般会計当初予算における教育費の概要 20
- 2 教育費の推移 21

第2部 みんなでつくる魅力ある学校

I 生涯にわたり学び続ける基礎を培う

- 1 これからの時代に必要な力を育み、わかる喜びにつなげる授業の推進 22
- 2 発達や学びの連続性を踏まえた教育の推進 24

II 安心・規律・活気のある学び合いの場をつくる

- 1 自他を尊ぶ教育の推進 26
- 2 一人一人に応じた教育の推進 28
- 3 健やかな体をつくる教育の推進 31
- 4 子どもの安全の確保の充実 34
- 5 学校施設の適切な整備及び管理 35

III 学校の組織力・教職員の力量を高める

- 1 様々な教育課題に対応できる力量を備えた教職員の育成 37
- 2 組織的な学校運営による学校の総合力の向上 40

IV 家庭・地域に根ざした学校をつくる

- 1 家庭と地域と学校が一体となった教育の推進 42

第3部 地域における生涯学習社会の形成

I 現代的課題解決に対応した学習活動の支援

- 1 地域づくりへの参画支援 49
- 2 子育て・親育ちの支援 50
- 3 生涯学習情報の提供 50

第4部 文化の薫るまちづくり

I 市民の文化活動の支援と人材の育成

- 1 市民の文化活動の支援 52
- 2 芸術文化を担う人材の育成 54
- 3 柏らしさの創出・演出 54

II 歴史資料・文化財の保全と活用

- 1 文化財の調査研究の推進 56
- 2 市史編さん事業の推進 61
- 3 歴史資料・文化財に接することができる場と機会の提供 63
- 4 柏市郷土資料展示室の展示企画運営 65

第5部 図書館サービスの充実

I 多様な図書館サービスの推進 67

第6部 資料

- 1 柏市教育関係沿革 72
- 2 旧沼南町教育関係沿革 76
- 3 歴代教育委員名簿 77
- 4 附属機関委員名簿 78
- 5 校長・教頭・学校医等名簿 82
- 6 市立学校所在地等 85
- 7 市立学校施設の状況 86
- 8 市立学校児童生徒数・教職員数 90
- 9 市立以外の市内教育機関 95
- 10 生涯学習関連施設等 97

第 1 部 教育行財政

I 教育委員会

1 教育委員会

(1) 教育長及び委員

教育委員会は、教育長及び4人の委員をもって組織される合議制の執行機関です。
 教育長及び委員は、市長が議会の同意を得て任命します。
 教育長の任期は3年で、委員の任期は4年です。また再任が認められています。

■教育長及び委員の状況（令和3年3月31日現在）

役職	氏名	就任年月日	任期満了日
教育長	河 篤 貞	平成28年 4月1日（2期目）	令和 4年 3月31日
委員 （教育長職務代理者）	牧 田 謙太郎	平成28年10月1日（2期目）	令和 6年 9月30日
委員	森 秀 夫	平成29年10月1日（1期目）	令和 3年 9月30日
委員	深 田 恒子	平成30年10月1日（1期目）	令和 4年 9月30日
委員	氏 田 青津子	令和 元年10月5日（1期目）	令和 5年10月 4日

(2) 教育委員会議

教育委員会の会議は教育長が招集し、教育長及び在任委員の過半数の出席をもって開き、議題を審議し、議決することができます。

令和2年度の会議の状況は、次のとおりです。

■会議開催回数

区分	4月	5月	6月	7月	8月	9月	10月	11月	12月	1月	2月	3月	計
定例会	1回	1回	1回	1回	1回	1回	1回	1回	1回	1回	1回	1回	12回
臨時会	—	—	1回	—	—	—	—	1回	—	—	1回	1回	4回
合計	1回	1回	2回	1回	1回	1回	1回	2回	1回	1回	2回	2回	16回

■審議事項

令和2年 第4回定例会 4月30日(木)	報告事項	1 市議会令和2年第1回定例会について 2 教育委員会事務局及び教育機関の職員数について 3 児童生徒数及び教職員数について 4 令和3年度使用教科書の採択について 5 令和元年度事業実施状況について
	議決事項	1 柏市文化財保護委員会委員の委嘱について 2 柏市通学区域等審議会委員の委嘱について 3 柏市教育支援委員会委員の委嘱について 4 柏市少年補導センター運営協議会委員の委嘱について 5 柏市幼児教育振興審議会委員の委嘱について 6 柏市公民館条例施行規則の一部を改正する規則の制定について
	協議事項	1 次回教育委員会定例会の開催日程について
令和2年 第5回定例会 5月27日(水) （オンラインによる開催を含む）	報告事項	1 1人1台端末の活用について（GIGAスクール構想に向けて）
	議決事項	1 柏市水道事業運営審議会設置に関する条例等の一部を改正する条例の制定に係る教育委員会の意見聴取について 2 柏市生涯学習推進協議会委員の委嘱について 3 柏市社会教育委員の委嘱について 4 和解の申入れについて 5 令和3年度柏市立高等学校第1年次入学者選抜要項の制定について 6 財産の取得の申入れについて 7 教育財産の用途廃止について

		8 教育財産の用途廃止について 9 令和2年度6月補正予算案の教育に関する事務に係る部分について
	協議事項	1 次回教育委員会定例会の開催日程について
令和2年 第4回臨時会 6月12日(金)	議決事項	1 令和2年度6月補正予算(その2)案の教育に関する事務に係る部分について
令和2年 第6回定例会 6月25日(木)	報告事項	1 柏市の「いじめ」の調査結果(令和元年度)について
	議決事項	1 柏市少年補導センター設置条例施行規則等の一部を改正する規則の制定について 2 柏市立柏高等学校第三次教育計画策定委員会委員の委嘱について 3 教育財産の用途廃止について 4 教育財産の用途廃止について
	協議事項	1 次回教育委員会定例会の開催日程について
令和2年 第7回定例会 7月30日(木)	報告事項	1 市議会令和2年第2回定例会について 2 「柏市いじめ防止基本方針」の改定について
	議決事項	1 令和3年度使用小学校用教科用図書の採択について 2 令和3年度使用中学校用教科用図書の採択について 3 令和3年度使用文部科学省著作教科書、学校教育法附則第9条の規定による教科用図書及び拡大教科書の採択について 4 令和3年度使用柏市立柏高等学校教科用図書の採択について
	協議事項	1 次回教育委員会定例会の開催日程について
令和2年 第8回定例会 8月27日(木)	報告事項	1 令和元年度決算審査について
	議決事項	1 柏市公民館条例の一部を改正する条例の制定申入れについて 2 「工事の請負契約の締結について」の一部変更の申入れについて 3 「工事の請負契約の締結について」の一部変更の申入れについて 4 柏市立高等学校教育職員勤務時間規則の一部を改正する規則の制定について 5 「工事の請負契約の締結について」の一部変更の申入れについて 6 教育財産の用途廃止について 7 工事の請負契約の締結の申入れについて 8 工事の請負契約の締結の申入れについて 9 工事の請負契約の締結の申入れについて 10 令和2年度9月補正予算案の教育に関する事務に係る部分について
	協議事項	1 次回教育委員会定例会の開催日程について
令和2年 第9回定例会 9月30日(水)	報告事項	1 柏市の「いじめ」の状況について(令和2年度1学期) 2 令和2年度いじめ相談通報アプリ ストップイットの中間報告について
	議決事項	1 柏市通学区区域等審議会委員の委嘱について
	協議事項	1 次回教育委員会定例会の開催日程について
令和2年 第10回定例会 10月29日(木)	報告事項	1 市議会令和2年第3回定例会について 2 「柏 de 吹奏楽PARTY♪! 2020」開催について 3 教育長による臨時代理について 4 第2回柏市いじめ問題対策連絡協議会について
	議決事項	なし
	協議事項	1 次回教育委員会定例会の開催日程について

令和2年 第5回臨時会 11月19日(木)	議決 事項	<ol style="list-style-type: none"> 1 教育委員会の権限に属する事務の管理及び執行の状況に係る点検及び評価について 2 柏市教育福祉会館条例の一部を改正する条例の制定に係る教育委員会の意見聴取について 3 指定管理者の指定に係る教育委員会の意見聴取について 4 工事の請負契約の締結の申入れについて 5 工事の請負契約の締結の申入れについて 6 工事の請負契約の締結の申入れについて 7 工事の請負契約の締結の申入れについて 8 財産の取得の申入れについて 9 令和2年度11月補正予算案の教育に関する事務に係る部分について 10 柏市特別職職員給与条例の一部を改正する条例の制定に係る教育委員会の意見聴取について 11 柏市一般職職員給与条例の一部を改正する条例の制定に係る教育委員会の意見聴取について 12 柏市会計年度任用職員給与等条例の一部を改正する条例の制定に係る教育委員会の意見聴取について 13 工事の請負契約の締結の申入れについて 14 工事の請負契約の締結の申入れについて 15 工事の請負契約の締結の申入れについて
令和2年 第11回定例会 11月26日(木)	報告 事項	<ol style="list-style-type: none"> 1 市議会決算審査特別委員会について 2 市内中学生ビブリオバトル(知的書評合戦)について 3 第4回柏市図書館を使った調べる学習コンクールについて 4 令和2年度千葉県中学校駅伝大会について
	議決 事項	なし
	協議 事項	1 次回教育委員会定例会の開催日程について
令和2年 第12回定例会 12月24日(木)	報告 事項	<ol style="list-style-type: none"> 1 柏市中学生による「いじめ防止サミット KASHIWA」について 2 令和3年新成人のつどい(成人式)の中止について
	議決 事項	なし
	協議 事項	1 次回教育委員会定例会の開催日程について
令和3年 第1回定例会 1月28日(木) (オンラインによる開催を含む)	報告 事項	<ol style="list-style-type: none"> 1 市議会令和2年第4回定例会について 2 令和3年柏市新成人のつどいについて 3 ららぽーと柏の葉への図書返却ポストの設置について 4 Kashiwa English Camp Online 2020について 5 令和2年度「2学期いじめの状況調査」について
	議決 事項	なし
	協議 事項	1 次回教育委員会定例会の開催日程について
令和3年 第1回臨時会 2月18日(木)	議決 事項	<ol style="list-style-type: none"> 1 財産の取得の申入れについて 2 財産の取得の申入れについて 3 令和2年度2月補正予算案の教育に関する事務に係る部分について 4 令和3年度予算案の教育に関する事務に係る部分について 5 第42回柏市教育功労者表彰について 6 柏市立小学校及び中学校の校長及び教頭の進退内申について
令和3年 第2回定例会 2月25日(木) (オンラインによる開催を含む)	報告 事項	<ol style="list-style-type: none"> 1 学校施設整備計画事後評価について 2 柏市学校給食将来構想の策定について 3 第54回柏市教職員教育実践記録表彰について
	議決 事項	<ol style="list-style-type: none"> 1 令和3年度柏市教育行政重点化方針の制定について 2 第2期柏市スポーツ推進計画の中間見直しに係る教育委員会の意見聴取について

	協議事項	1 次回教育委員会定例会の開催日程について
令和3年 第2回臨時会 3月23日(火)	議決事項	1 柏市教育委員会職員の人事異動について 2 柏市教育委員会職員の人事異動について 3 柏市立中学校の教頭の進退内申について
令和3年 第3回定例会 3月25日(木)	報告事項	1 社会教育委員会議提言書「生きる力を育む体験への関わり～子どもたちの健やかな成長のためにできること～」について 2 千葉県指定文化財旧手賀教会堂のリニューアルオープンについて 3 令和2年度学校配当予算の執行状況調査について 4 令和3年度柏市立高等学校入学者選抜について 5 令和3年度の主要な工事の予定について 6 「4つのC」について 7 「部活動・特設クラブ活動のあり方に関するガイドライン」の改訂について 8 第3回柏市いじめ問題対策連絡協議会について
	議決事項	1 第2次柏市教育振興計画の制定について 2 柏市教育委員会行政組織規則の一部を改正する規則の制定について 3 柏市教育委員会処務規程の一部を改正する訓令の制定について 4 柏市教育委員会一般職任期付職員採用条例施行等規則の一部を改正する規則の制定について 5 柏市教育委員会会計年度任用職員勤務時間等規則の一部を改正する規則の制定について 6 柏市就学援助規則の一部を改正する規則の制定について 7 教育財産の用途廃止について
	協議事項	1 次回教育委員会定例会の開催日程について

※教育委員会議は暦年のため、令和2年4月定例会は第4回となります。

(3) 教育委員会協議会、勉強会及び施設訪問等

教育委員に対し、教育に関する重要事項等の協議会、勉強会を開催し、また学校や社会教育施設等の訪問・視察により本市教育の現状把握を行うことで、教育委員としての識見を深め、教育行政の一層の向上を図っています。

■教育委員会協議会実施状況（令和2年度）

実施日	協議内容
令和2年9月30日	・教育委員会の権限に属する事務の管理及び執行の状況に係る点検及び評価について ・第2次柏市教育振興計画の策定について
令和2年12月24日	第2次柏市教育振興計画について
令和3年1月28日	令和3年度柏市教育行政重点化方針について
令和3年2月25日	第2次柏市教育振興計画について

■教育委員勉強会及び施設訪問・学校視察等（令和2年度）

実施日	内容	場所
令和2年6月25日	柏第三小学校及び柏の葉小学校の増築工事等の設計内容について【勉強会】	沼南庁舎
令和2年7月2日	・令和3年度使用中学校用教科用図書について【勉強会】 ・学校教育法附則第9条の規定による教科用図書について【勉強会】	沼南庁舎
令和2年7月30日	・令和3年度使用柏市立柏高等学校教科用図書について【勉強会】 ・令和3年度使用中学校用教科用図書について【勉強会】 ・第2次柏市教育振興計画の策定について【勉強会】 ・（仮称）柏北部東地区新設小学校新築工事及び田中	沼南庁舎

	小学校建替工事の設計内容について【勉強会】	
令和2年8月27日	休校期間中に関する保護者、児童生徒、学校長へのアンケート結果について【勉強会】	沼南庁舎
令和2年9月30日	総合教育会議について【勉強会】	沼南庁舎
令和2年10月29日	・柏市立柏高等学校第三次教育計画策定の進捗状況について【勉強会】 ・学校給食のあり方検討について【勉強会】	沼南庁舎
令和2年11月12日	柏市立柏高等学校訪問【学校訪問】	市立柏高等学校
令和2年11月26日	・「校舎長寿命化改良工事完了による校舎見学」及び「3面ボードを活用した（主体的・対話的で深い学び）授業の参観」【学校訪問】 ・部活動ガイドラインの改訂について【勉強会】	・土小学校 ・沼南庁舎
令和2年12月24日	・教育福祉会館内覧【施設等視察】 ・第4次柏市生涯学習推進計画について【勉強会】	・教育福祉会館 ・沼南庁舎
令和3年1月28日	・第五次柏市芸術文化振興計画について【勉強会】 ・施設整備計画の事後評価について【勉強会】	沼南庁舎
令和3年2月18日	・柏市学校給食将来構想について【勉強会】 ・第2期柏市スポーツ推進計画の中間見直しについて【勉強会】	沼南庁舎
令和3年2月25日	・柏市立小学校の段階的35人学級による影響について【勉強会】 ・部活動・特設クラブ活動のあり方に関するガイドラインの改訂について【勉強会】	沼南庁舎

■教育委員行政視察等実施状況（令和2年度）

令和2年度は、新型コロナウイルス感染拡大防止のため中止となりました。

(4) 教育功労者表彰・教育奨励賞の表彰

教育委員会では、毎年度末、柏市教育委員会表彰規則に基づき、年度中に本市の教育向上に尽力された方、地道な教育活動に努めて多大な功績を残された方、各種のコンクールなどにおいて優秀な成績をおさめられた方の栄誉をたたえて、表彰を行っています。

令和2年度は、個人45人と6団体が表彰されました。

■教育功労者表彰〔個人の部 27人〕順不同（敬称略）

氏名	備考	氏名	備考
池田一美	柏第二小学校校長	福本孝	学校医
鈴木成幸	柏市富勢小学校校長	宮渕龍雄	学校医
柳藤夫	柏第七小学校校長	新井利廣	学校歯科医
田崎和彦	旭小学校校長	加藤健一	学校歯科医
阿部雅彦	酒井根西小学校校長	小城幸三	学校歯科医
高橋一夫	高田小学校校長	五味博之	学校歯科医
伊堂寺和美	名戸ヶ谷小学校校長	近藤一男	学校歯科医
宇佐見文夫	逆井小学校校長	佐久間京子	学校歯科医
竹澤和範	高柳西小学校校長	関口英行	学校歯科医
杉本秀彰	柏第二中学校校長	横山かやの	学校歯科医
宮武孝之	酒井根中学校校長	渡辺哲邦	学校歯科医
太田郁子	柏第一小学校養護教諭	坂巻勝	富勢地区青少年健全育成推進協議会会長・柏市青少年健全育成推進連絡協議会役員・富西小スクール安全サポート隊長
穴澤一絵	逆井小学校教諭		
東義城	学校医		
杉隆洋	学校医		

■教育功労者表彰〔団体の部 1団体〕（敬称略）

団体名
柏市立高柳中学校教育振興会

■教育奨励賞〔個人の部 18人〕順不同（敬称略）

氏名	備考	氏名	備考
長 幹 広	柏第五小学校	子 安 亞 林	柏中学校
小 柏 奈帆子	柏第六小学校	柏 栄 輝	柏第二中学校
小 柏 蒼 太	柏第六小学校	須 藤 朋 香	柏第二中学校
伊 東 日菜美	光ヶ丘小学校	田 辺 愛 歩	土中学校
平 山 怜 亜	光ヶ丘小学校	遠 藤 美 来	柏第五中学校
鈴 木 嵩 大	花野井小学校	円 谷 圭 汰	柏第五中学校
宮 崎 太 陽	手賀東小学校	佐 藤 羚 愛	西原中学校
ヴァイフウィンクル リアム 漸	手賀東小学校	吉 野 舞 桜	西原中学校
小 泉 将 彦	大津ヶ丘第一小学校	佐々木 健	大津ヶ丘中学校

■教育奨励賞〔団体の部 5団体〕順不同（敬称略）

団体名	団体名
柏第二小学校吹奏楽部	柏第五中学校吹奏楽部
柏第三小学校吹奏楽部	豊四季中学校
酒井根東小学校吹奏楽部	

2 教育大綱・総合教育会議

(1) 柏市教育大綱

地方教育行政の組織及び運営に関する法律第1条の3の規定に基づき、(2)の総合教育会議での協議を経て、平成28年3月に柏市教育大綱を策定しました。

主な内容は、次のとおりです。

- 未来を担う生きる力を備えた子どもを育てます。
 - ・すべての子どもたちの学ぶ意欲と学ぶ習慣を育み、学び続ける力につなげるための教育を推進します。
 - ・豊かな心と健やかな体を育むとともに、これからの時代に必要な力を培う教育を推進します。
 - ・併せて、支えが必要な子どもの支援を充実させます。
- より良い教育のための体制・環境を整備します。
 - ・教職員の指導力及び学校の組織力の向上を図り、地域と学校が一体となった教育を推進します。
 - ・子どもたちが安心して学べる環境を確保するとともに、学校の施設、設備等の適切な整備を推進します。
- 地域や社会の課題に対応した生涯学習を推進します。
 - ・地域や社会の課題の解決につながる学習機会を提供するとともに、情報収集・知識習得の場としての図書館サービスの充実を図ることにより、生涯学習を推進し、地域で活躍する人材を育てます。
- 誇りの持てる文化を醸成します。
 - ・吹奏楽を始めとした柏市の特色あふれる様々な文化・芸術活動を発展させるとともに、柏市の歴史資料や文化財を保存・活用することにより、文化を通して市民が地域に愛着・誇りを持てるまちづくりを目指します。
- スポーツを愛するまちの実現を目指します。
 - ・スポーツを身近に楽しむきっかけをつくるための事業を推進することにより、市民の体力向上・健康増進・スポーツ技術の向上を図るとともに、様々なスポーツを通じて多くの人々がつながり、交流する活気のあるまちづくりを目指します。

(2) 総合教育会議

総合教育会議は、地方教育行政の組織及び運営に関する法律第1条の4の規定に基づき市長が設置するもので、市長及び教育委員会で構成されます。会議は、市長が招集し、教育の重点施策等について、市長と教育長、教育委員が協議・調整を行います。

■総合教育会議実施状況（令和2年度）

回	開催日時	議題等
第1回	令和2年10月14日（水） 午後2時～午後2時40分	(1) 教育大綱の策定について (2) 令和3年度教育重点施策について (3) その他

3 教育委員会の部門計画

(1) 「柏市教育振興計画」

柏市教育振興計画は、学校教育を中心に家庭や地域における教育活動も含めた子どもの教育に係る分野を対象とする計画です。

平成24年度から令和2年度までの9年間を計画期間とし、この9年間を対象とする「基本構想」と、平成24年度から平成27年度の前期4年間を対象とする「前期基本計画」及び平成28年度から令和2年度までの後期5年間を対象とする「後期基本計画」で構成しています。

①基本構想

ア 基本理念 「自他を尊び 支え合い、学び合い、高め合う 教育」

イ 柏市の教育が目指す姿

目指す子どもの姿	<ul style="list-style-type: none"> ・かけがえのない自分という存在を大切にする、心身ともに健康な子ども ・他者を尊重し、思いやり、社会の一員として協力し合える子ども ・課題を乗り越えようとする心を持ち、生涯にわたり学び続ける基礎を身に付けた子ども
目指す学校・教職員の姿	<ul style="list-style-type: none"> ・子どもたちが学び合う場として、教育活動を組織的に実践し、家庭や地域から信頼され、支えられる学校 ・教育者としての愛情と使命感を持ち、相互に力量を高め合い、連携協力して課題を解決する教職員
期待される家庭、地域の姿	<ul style="list-style-type: none"> ・すべての教育の出発点として、愛情と自信を持ち、自立に向けた子どもの心身の発達を支える家庭 ・学校や家庭との協力のもと、積極的に教育に関わり、子どもたちの健全な成長を支える地域

②前期基本計画（対象期間：平成24年度～平成27年度）

ア 基本方針 「みんなでつくる魅力ある学校 ～学びの確保 学びを支える組織 学びへの支援～」

イ 施策等

施策展開の方向		施策名称	取り組みの方向
1	安心・規律・活気のある学び合いの場をつくる	1 自他を尊ぶ教育の推進	① 道徳教育の充実
			② 生徒指導体制の充実
			③ いじめ対策の推進
			④ 人権尊重教育の推進
		2 一人一人の問題に応じた教育相談の充実	① 教育相談体制の充実
			② 長期欠席対策の充実
		3 一人一人に応じた特別な教育的支援の充実	① 発達障がいに関する理解啓発
			② 校内支援体制の整備充実
			③ 特別支援教育補助員の適正配置
			④ NPO法人等の協力による日本語・教科学習指導
		4 体育・健康に関する指導の充実	① 運動に親しみ、体力の向上を図る取り組みの推進
			② 部活動の活性化の支援
	③ 保健教育の充実		
	④ 食育の推進		

		5	学校安全体制の充実	①	防災，防犯及び交通安全教育の充実		
				②	学校や地域における安全対策の強化		
		6	安心して学べる学校教育環境の整備	①	耐震補強整備		
				②	除染等の推進		
				③	校舎等改修整備		
				④	柏北部中央地区新設学校整備		
				⑤	学校規模の適正化		
				⑥	一時的な教室不足への対応		
				⑦	給食施設，調理機器の老朽化対策		
				⑧	給食コストの削減		
2	生涯にわたり学び続ける基礎を培う	1	学力向上に向けた支援の充実	①	学力向上関係事業の改善		
				②	教育課程の編成・実施に対する支援		
				③	学習習慣の形成に向けた啓発		
		2	学校図書館及びICTを活用した学習の推進	①	学校図書館及びICTを活用した授業に対する支援等		
				②	学校図書館及びICTの活用に係る教員の力量向上		
		3	体験的な学習の推進	①	外部人材・施設を活用した体験的な学習の推進		
				②	環境教育の推進		
				③	キャリア教育の推進		
				④	ものづくり体験や芸術体験の推進		
				⑤	伝統・文化，国際理解，平和に関する教育の推進		
		4	豊かな学びを支える学習環境の充実	①	学校図書館の学習情報センター化		
				②	ICT機器等の整備充実		
				③	子どもたちの学習活動を支える人的支援		
				④	備品の更新，財産管理の徹底		
		5	発達や学びの連続性を踏まえた教育等の推進	①	幼児教育研究の充実		
				②	幼稚園・保育園と小学校の連携の推進		
				③	小学校と中学校の連携の推進		
				④	魅力ある市立高校教育の推進		
		3	教職員の力量を向上させる	1	教職員の力量向上を支える校内研究等の充実	①	指導主事によるきめ細かな支援
						②	研究指定校に対する支援
③	研究成果等の共有化						
2	経験や教育課題に応じた研修の充実			①	若年層教員の力量向上		
				②	中堅層教員の力量向上		
				③	専門的な研修の充実		
				④	研修拠点の整備		
4	組織としての学校の力を高める	1	学校経営力向上に向けた支援の充実	①	管理職の育成		
				②	教務主任，研究主任等の力量向上		
				③	学校評価の充実		
				④	家庭，地域の声を生かした学校づくり		
				⑤	個性的な学校づくりの支援		
		2	子どもに向き合う時間の確保に向けた支援の充実	①	校務の効率化		
				②	心の健康を保つための対策の充実		
				③	学校法律相談の充実		
				④	事故対策教員の配置		
5	家庭，地域に根ざした学校をつくる	1	学校，家庭，地域の協力関係の強化	①	学校支援体制の充実		
				②	P T Aや青少年健全育成団体等への支援		
				③	青少年の非行防止と相談体制の充実		
				④			
		2	家庭教育に対する支援の充実	①	情報提供の充実		
				②	情報交換の場の設定		
				③	児童虐待への対応		
				④	保護者の経済的負担の軽減		

③後期基本計画（対象期間：平成28年度～令和2年度）

ア 基本方針

「みんなでつくる魅力ある学校 ～子どもたちの学ぶ意欲と学ぶ習慣を育み、学び続ける力につなげる教育～」

イ 施策等

施策展開の方向		施策名称		取り組みの方向			
1	生涯にわたり学び続ける基礎を培う	1	これからの時代に必要な力を育み、わかる喜びにつなげる授業の推進	①	学びづくりフロンティアプロジェクトの推進		
				②	学びを支援する人的配置の充実		
				③	体験的な学習の推進		
				④	学校図書館を活用した調べ学習の推進		
				⑤	授業での ICT の利活用の推進		
				⑥	大学・民間教育機関等との連携の推進		
				⑦	英語教育の推進		
		2	発達や学びの連続性を踏まえた教育の推進	①	幼児教育研究の推進		
				②	幼保小連携の推進		
				③	小中連携の推進		
				④	市立高校教育の推進		
2	安心・規律・活気のある学び合いの場をつくる	1	自他を尊ぶ教育の推進	①	道徳教育の充実		
				②	いじめ防止対策の推進		
				③	生徒指導体制の充実		
				④	人権尊重教育の推進		
				⑤	情報モラル教育の推進		
				⑥	読書活動の推進		
				2	一人一人に応じた教育の推進	①	教育相談の充実
						②	不登校児童生徒への支援の充実
						③	インクルーシブ教育システム構築の推進
						④	外国人，帰国児童生徒等に対する日本語指導
				3	健やかな体をつくる教育の推進	①	食育の推進
						②	薬物乱用防止教育の充実
						③	いのちの教育の推進
						④	体力・運動能力の維持及び向上
				4	子どもの安全の確保の充実	①	学校給食の安全の確保
						②	防災，防犯及び交通安全教育の充実
						③	学校や地域における安全対策の強化
				5	学校施設の適切な整備及び管理	①	学校規模の適正化
						②	学校施設の維持管理
						③	学校設備・振興備品の整備・管理
		④	給食施設・備品の整備				
3	学校の組織力・教職員の力量を高める	1	様々な教育課題に対応できる力量を備えた教職員の育成	①	柏市教職員人材育成指針に基づく人材育成の推進		
				②	効果的な人材育成のための取組・支援の充実		
		2	組織的な学校運営による学校の総合力の向上	①	学校経営力の向上		
				②	子どもに向き合う時間の確保		
4	家庭・地域に根ざした学校をつくる	1	家庭と地域と学校が一体となった教育の推進	①	学校支援体制の充実		
				②	家庭教育に対する支援の充実		
				③	青少年健全育成事業の推進		
				④	家庭学習の定着に向けた支援		
				⑤	保護者の経済的負担の軽減		

(2) 「第3次柏市生涯学習推進計画」

第3次柏市生涯学習推進計画は、地域の課題解決を生涯学習の観点から支援していくことを目指しています。また、計画の実現性を高めるため、市内で活動している団体を紹介した「事例集」、団体の立ち上げ・運営の参考として「手引書」も作成しました。

①計画期間

平成28年度～令和2年度

②柏市が目指す生涯学習像

地域における生涯学習社会の形成～学びあい 支えあうまち かしわ～

③基本方針

市民一人ひとりが自己を高めるために、自分に適した方法で継続的な学習ができ、その成果を生かして地域社会で自己実現を果たせるまちを目指します

④重点化方針

現代的課題に対応した学習支援

⑤重点施策

- ア 地域づくりへの参画支援
- イ 子育て・親育ちの支援
- ウ 生涯学習情報の提供

(3) 「第四次柏市芸術文化振興計画」

本計画は、平成28年度から令和2年度の5年間の計画で、「第五次総合計画」における文化振興施策のうち芸術文化関連の内容を具体化するものとして位置づけられています。

【柏市芸術文化振興における重要項目】

①市民の芸術文化活動の支援

市内文化のさらなる振興のために、後援ほか様々な形での文化活動の支援や文化活動を行いやすい環境の整備を行う。

②次世代を担う人材育成

多感な時期から文化に触れる機会を提供し、文化への興味関心を深め、将来柏市で文化活動を行う人材となるための土台を作るとともに、柏市ゆかりの若手芸術家を発掘し、活動・活躍の機会を提供する。

③柏らしさの創出・演出

「柏らしさ」を代表する団体等と行政が連携を図って事業を行い、常に市内芸術文化活動に関する状況を把握するために情報収集に努めながら、ジャンルを問わずこれから新たに柏らしさの象徴となる存在などを発掘し、広く知らせていく。

4 事務局の組織及び事務分掌

(1) 教育委員会の組織及び定数・実数（令和2年4月1日）

【教育委員会事務局及び教育機関(258/261)】

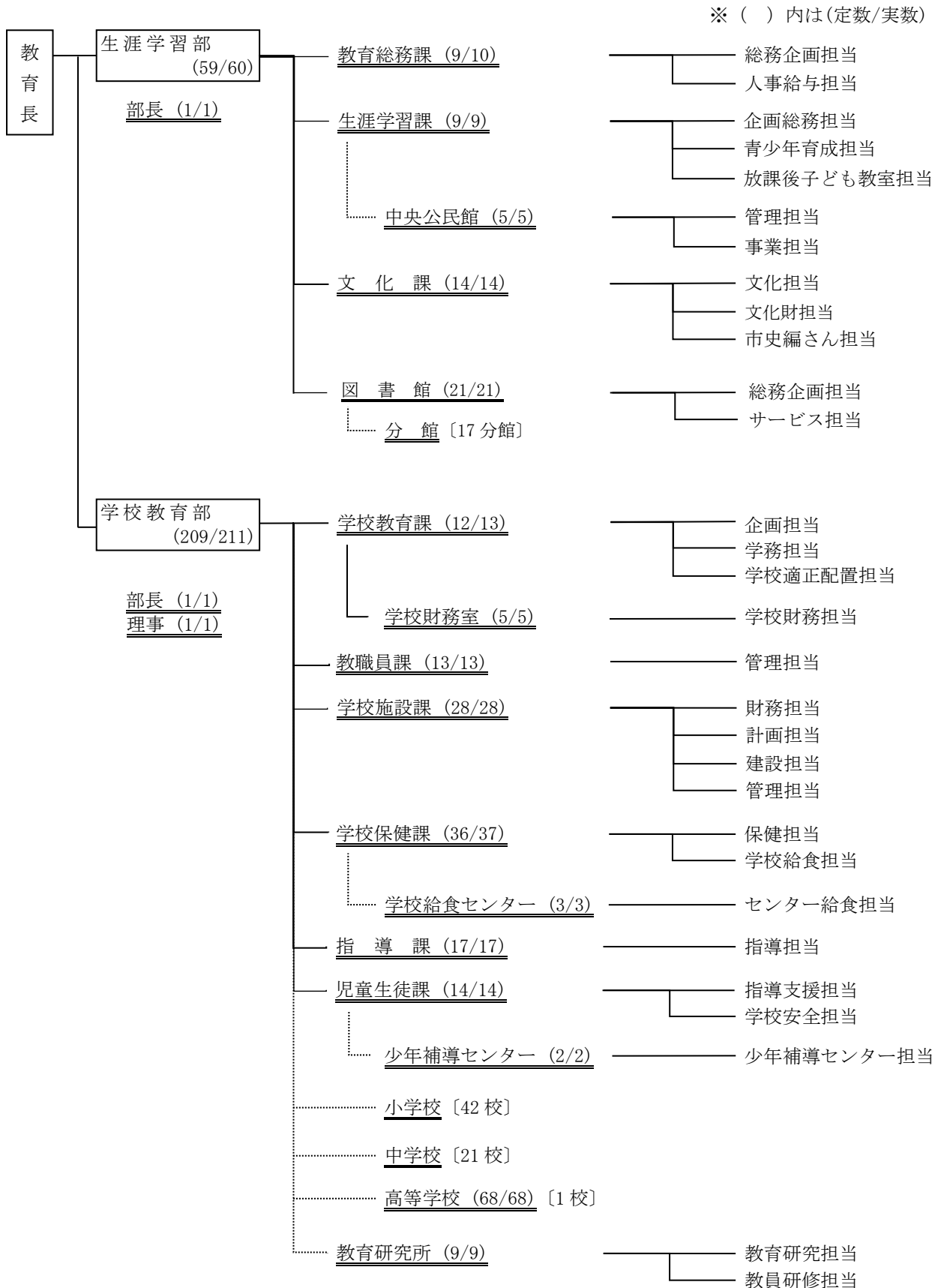

(2) 事務局の事務分掌（令和2年度）

部	課・室・教育機関	担 当	分 掌 事 務
生涯学習部	教育総務課	総務企画担当，人事給与担当	教育委員会議，教育委員及び教育長の秘書，教育功労・奨励表彰，調査統計，情報公開，職員人事，福利厚生，公務災害補償，組織調整，定員管理，文書事務
	生涯学習課	企画総務担当，青少年育成担当，放課後こども教室担当	生涯学習推進計画，社会教育事業・青少年健全育成事業の計画・実施，社会教育委員，社会教育関係団体・青少年関係団体の支援，学校施設（教室及び図書室）の開放，青少年センターの管理・運営，放課後子ども教室，みんなの子育て広場
	中央公民館	管理担当，事業担当	公民館事業の企画・実施，館の管理・運営，公民館運営審議会
	文化課	文化担当，文化財担当，市史編さん担当	芸術文化事業，市民の芸術文化活動の支援，市民ギャラリーの管理・運営，文化振興審議会，文化財の保護，市史編さん，郷土資料展示室
	図書館	総務企画担当，サービス担当	館の管理・運営，図書館事業の企画，館の広報及び統計，図書館協議会，図書館資料の選択・整理・保管・廃棄，図書館分館の管理，プラネタリウム等
学校教育部	学校教育課	企画担当，学務担当，学校適正配置担当	学校教育行政の基本的計画の企画・策定・推進，教職員の安全衛生，学校と地域との連携，就学・転入学，就学援助，学校適正配置，通学区域，通学区域等審議会，市立学校の設置・廃止，部内定員・予算及び事業調整
	学校財務室	学校財務担当	市立小中学校の予算執行，市立小中学校の財務及び学校事務の効率化に係る指導助言，教材・教具・備品の調達・整備・管理，寄附採納
	教職員課	管理担当	教職員の服務，人事内申，学校事故，学校経営の指導助言，学級編制，市立高校との連絡調整
	学校施設課	財務担当，計画担当，建設担当，管理担当	学校施設の台帳・図面等の整備保管，学校施設整備に係る補助金・起債，学校用地の取得・管理，学校施設整備に係る調査・計画，学校施設の建設・維持管理
	学校保健課	保健担当，学校給食担当	学校保健の指導及び環境衛生，児童・生徒・教職員の保健衛生，学校保健の調査・統計，就学時健康診断，学校医等，学校保健会，学校給食の指導，学校給食の安全衛生管理，学校給食の設備・備品
	学校給食センター	センター給食担当	センターの管理・運営，学校給食費の徴収，学校給食の配送
	指導課	指導担当	学校施設の使用許可，学校教育指導の指針の策定，教育課程・学習指導に係る指導助言，市立小中学校の教科用図書の採択，研究学校の指定・推進，教育研究団体の育成
	児童生徒課	指導支援担当，学校安全担当	生徒指導への指導助言，教育相談，長期欠席対策，人権尊重教育，特別支援教育，就学指導，教育支援委員会，学校安全対策，少年補導センターとの連絡調整
	少年補導センター	少年補導センター担当	街頭補導・少年相談・専門機関への通告・関係者に対する補導連絡等による少年非行の早期発見・早期補導，少年の補導に関する情報の収集及び資料の整備，少年補導センター運営協議会，有害図書等の追放事業，少年補導関係団体の支援
	高等学校		教職員の給与，教職員の共済・互助会，卒業証明書等の発行，就学支援金事務，学校施設の維持管理
	教育研究所	教育研究担当，教員研修担当	教育に係る調査・研究，教育に係る研修・講演，幼児教育に係る調査・研究，幼児教育振興審議会

5 附属機関（令和2年度実績）

(1) 柏市生涯学習推進協議会

設置の趣旨	生涯学習の推進についての審議及び答申を行うため	
所管事項	生涯学習関係施策に関すること	
所管部署	生涯学習課	
会議開催状況	令和2年 8月4日 (書面開催)	<ul style="list-style-type: none"> 第4次柏市生涯学習推進計画の素案について（報告） 柏市生涯学習推進本部実務部会について（報告） 第4次柏市生涯学習推進計画（素案）の内容について（協議）
	令和2年 11月5日	<ul style="list-style-type: none"> 第3次柏市生涯学習推進計画の進捗状況について（報告） 第4次柏市生涯学習推進計画案について（報告） 第2次柏市教育振興計画案について（報告） 第4次柏市生涯学習推進計画案の内容について（協議）
	令和3年 2月18日 (書面開催)	<ul style="list-style-type: none"> 第4次柏市生涯学習推進計画案について（協議） パブリックコメントの実施について（報告） 計画の推進・評価体制について（協議）

(2) 柏市社会教育委員会議

設置の趣旨	社会教育行政に広く地域の意見等を反映させるため	
所管事項	社会教育振興施策の総合的かつ効率的な推進についての審議及び答申に関する事務	
所管部署	生涯学習課	
会議開催状況	令和2年 8月28日	<ul style="list-style-type: none"> 令和2年度生涯学習部各課・館主要事務事業概要について（報告） 「子どもの体験にどう関わるか」（文教大学人間科学部准教授 青山委員）（講話） 子どもが楽しいと思える（ポジティブな）経験とは、どのようなイベントや活動があるかについて（審議）
	令和2年 12月21日	<ul style="list-style-type: none"> 第4次柏市生涯学習推進計画案について（報告） 提言骨子案について（報告） 柏市大津ケ丘第二小学校・柏市しこだ児童センター（事例紹介） 地域での体験活動をどのようにすると効果的に行えるかについて（審議）
	令和3年 2月26日 (オンラインによる開催を含む)	<ul style="list-style-type: none"> 社会教育関係団体に対する補助金交付に係る意見の聴取について（審議） 提言書（案）の内容について（審議）

(3) 柏市公民館運営審議会

設置の趣旨	公民館における各種事業の企画実施について学校関係者や市民の代表者から意見を聞き事業に反映させるため	
所管事項	館長の諮問に応じ、公民館における各種事業の企画実施及び事業の評価について調査審議する	
所管部署	中央公民館	
会議開催状況	令和2年 5月 (書面開催)	<ul style="list-style-type: none"> 令和元年度事業報告（案）について（審議） 令和2年度事業計画（案）について（審議） 令和2年度職員体制について（報告） 柏市公民館法令第11条第1項に規定する使用料の改定について（審議） 新型コロナウイルス感染拡大防止のため中止（延期）とした講座一覧について（報告）
	令和2年 11月13日	<ul style="list-style-type: none"> 中央公民館使用料の改定について（報告） 教育福祉会館運営協議会について（報告） 令和2年度事業中間報告（案）について（審議） 令和3年度事業計画（案）について（審議）
	令和3年 2月 (書面開催)	<ul style="list-style-type: none"> 柏市教育福祉会館条例の一部を改正する条例の施行について（報告） 令和3年度 柏市中央公民館事業計画（案）について（審議）

(4) 柏市史編さん委員会

設置の趣旨	本市の歴史的発展過程を系統的に解明し、もって市政発展と市民の愛郷心の高揚を図るため	
所管事項	市史の編さんに関する基本方針を定め、必要な資料の収集と研究を行い編さん業務にあたる	
所管部署	文化課	
会議開催状況	令和2年 12月22日	・令和元年度事業報告及び令和2年度事業中間報告について（報告） ・今後の事業計画の報告について（報告）

(5) 柏市文化財保護委員会

設置の趣旨	文化財の保存及び活用に関し教育委員会の諮問に答え、又は意見を具申し、及びこれらに必要な調査研究を行う	
所管事項	文化財の保存及び活用に関する答申、意見の具申及びこれらに必要な調査研究	
所管部署	文化課	
会議開催状況	新型コロナウイルス感染拡大防止対策及び審議事項がなかったため開催なし	

(6) 柏市文化振興審議会

設置の趣旨	文化振興に関し、様々な立場から意見を徴し、また教育委員会の諮問に対する答申をいただくため	
所管事項	文化振興施策の総合的かつ効率的な推進についての審議及び答申に関する事務	
所管部署	文化課	
会議開催状況	令和2年 8月20日	・令和2年度芸術文化事業の実施状況について（報告） ・柏市民ギャラリーの指定管理期間満了に伴う選定事務の進捗状況について（報告） ・第五次柏市芸術文化振興計画の諮問について（審議）
	令和2年 10月6日	・令和2年度芸術文化事業の実施状況について（報告） ・第五次柏市芸術文化振興計画について（審議）
	令和3年 1月21日	・第五次柏市芸術文化振興計画の策定に伴う質問及び意見について（審議）
	令和3年 3月29日	・令和2年度事業及び令和3年度事業予定について（報告） ・第五次柏市芸術文化振興計画（案）に対するパブリックコメントの結果について（報告） ・第五次柏市芸術文化振興計画の答申について（審議）

(7) 柏市少年補導センター運営協議会

設置の趣旨	少年補導センターの適切な運営を図るため	
所管事項	・活動報告、運営方針、事業計画についての協議 ・青少年の非行防止、健全育成に関する意見交換	
所管部署	少年補導センター	
会議開催状況	令和2年 8月31日 (書面開催)	・令和元年度事業報告について（協議） ・令和2年度事業計画について（協議） ・青少年の非行防止、健全育成について（意見交換）

(8) 柏市立図書館協議会

設置の趣旨	図書館運営に関し諮問するとともに、図書館が行うサービスについて意見を聴取するため	
所管事項	図書館の運営全般に関しての協議、図書館奉仕の在り方に関しての協議	
所管部署	図書館	

会議開催状況	令和2年 10月9日	<ul style="list-style-type: none"> ・令和2年度下半期事業予定について（報告） ・資料収集方針改定の骨子案について（報告） ・地域資料の収集のきっかけとその必要性に関する情報提供（協議） ・今後の地域資料の収集・保存・活用に関する意見出しに関するグループワーク（協議）
	令和2年 11月18日	<ul style="list-style-type: none"> ・令和2年度事業報告（10月・11月分）について（報告） ・GIGA スクール構想報告について（報告） ・学校教育の中での図書館の活用に関する情報提供（協議） ・社会教育施設として図書館が子どもたちに対してできることとはに関するグループワーク（協議）
	令和3年 2月25日 (書面開催)	<ul style="list-style-type: none"> ・令和2年度事業報告（11月以降）について（報告） ・2年間の図書館協議会の総括について（報告） ・令和3年度の事業構想について（報告） ・柏市立図書館資料収集方針（案）について（報告） ・図書館協議会での2年間の議論について（協議）

(9) 柏市通学区域等審議会

設置の趣旨	本市の小学校及び中学校の適正な規模及び配置並びに、通学区域の適正化を期するため、教育委員会の諮問機関として設置する	
所管事項	市立小学校及び中学校の適正な規模及び配置並びに通学区域に関する審議	
所管部署	学校教育課	
会議開催状況	令和2年 7月8日	<ul style="list-style-type: none"> ・柏北部東地区新設小学校開校方針の説明について（審議） ・新設小学校の通学区域案の諮問について（審議）
	令和2年 10月14日	<ul style="list-style-type: none"> ・柏北部東地区の現況、学校・通学路の状況について（審議） ・新設小学校に関する意見、施設整備の説明（審議）
	令和3年 1月8日 (オンラインによる開催を含む)	<ul style="list-style-type: none"> ・柏市立小学校の通学区域及び位置の変更の答申案について（審議） ・答申附帯意見について（審議）
	令和3年 3月18日 (オンラインによる開催を含む)	<ul style="list-style-type: none"> ・柏市立小学校の通学区域及び位置の変更の答申について（審議）

(10) 柏市いじめ重大事態調査検証委員会

設置の趣旨	柏市立小学校、中学校及び高等学校におけるいじめに係る重大事態についての調査及び検証のため
所管事項	調査及び検証
所管部署	児童生徒課
会議開催状況	市長部局に補助執行する形で開催されている。

(11) 柏市幼児教育振興審議会

設置の趣旨	市長又は教育委員会の諮問に応じ、幼児教育の振興充実のために、調査及び審議する	
所管事項	<ul style="list-style-type: none"> ・幼児教育の振興充実のための調査 ・幼児教育の振興充実のための審議 	
所管部署	教育研究所	
会議開催状況	令和2年 10月8日 (書面開催)	<ul style="list-style-type: none"> ・柏市立教育研究所における幼児教育関係の取組について（報告） 柏市幼児教育共同研究 柏市幼保こ小連携研究及び連絡協議会 ・柏市立教育研究所における幼児教育関係の取組内容について（協議） ・今後の幼児教育の在り方について（協議）
		令和3年5月1日より休会予定

(12) 柏市教育支援委員会

設置の趣旨	障害等のある児童生徒等の適切な就学についての審査及び判定並びに継続的な教育の支援についての助言に関する事務	
所管事項	就学に関する審査	
所管部署	児童生徒課	
会議開催状況	令和2年 5月14日	新型コロナウイルス感染症拡大防止のため中止
	令和2年 7月16日	・昨年度のまとめと反省について（報告） ・今年度の運営及び年間計画，経過観察児童生徒の状況について（報告） ・審議及び判定
	令和2年 9月10日	新型コロナウイルス感染症拡大防止のため中止
	令和2年 10月7日	・審議及び判定
	令和2年 10月28日	・審議及び判定（特別支援学校入学予定児童生徒の審議）
	令和2年 11月12日	・審議及び判定
	令和2年 12月10日	新型コロナウイルス感染症拡大防止のため中止
	令和3年 1月14日	・審議及び判定
	令和3年 2月17日	新型コロナウイルス感染症拡大防止のため中止

6 新型コロナウイルス感染症への対応

(1) 小中学校における対応

新型コロナウイルス感染症の拡大を受け、小中学校では児童生徒に対する学習保障と長期にわたる臨時休業後における児童生徒の負担軽減を図るため、次のとおり段階的な学校の再開を進めました。

- ① 4月7日から5月31日まで 臨時休業
- ② 6月1日から6月14日まで 分散登校（クラスを半分に分けて1日置きに登校）
- ③ 6月15日 一斉登校開始

（※小1・中1は6/1に入学式を実施したため6/2から6/15まで分散登校とし，6/16から一斉登校）
また，授業日数確保の観点から，夏季休業を16日間に，また冬季休業を11日間に短縮しました。

その他学校運営上の感染拡大予防対策として実施すべき基本的事項を「学校における新型コロナウイルス感染症対策ガイドライン」として整理するとともに，職員同士の感染を予防するため，職員室・事務室内にアクリル板を設置しました。

学校行事への対応については，「学校行事にあたっての基本的方針」を作成し，各校に示し，学校は，学校行事実施に当たっての目安としています。（学校教育課・学校保健課・指導課）

学校再開に伴い，感染症対策の徹底と児童・生徒の学習保障のため，学校長判断で迅速かつ柔軟に対応できるよう新型コロナ補助金（国補助 1/2 活用）として，市立小中高等学校64校に対し学校運営費補助金へ追加交付しました。（学校財務室）

夏季休業中に中学校区ごとに実施していた不祥事根絶研修を，各校で実施しました。
東葛飾教育事務所長訪問の訪問時間を短縮しました。
事務職員研修において，一部を資料配布に代えて実施しました。（教職員課）

新型コロナウイルス感染症拡大防止のため校舎の窓を開放し十分な換気を行うという観点から，令和2年度中に予定していた校舎外壁等改修工事について，実施を見送りしました（小学校3校）。（学校施設課）

指導主事による学校訪問を中止及び延期しました。
教職員研修において，一部をウェブやレポートに代えて実施しました。（教育研究所）

■学校における感染防止対策

ア 対応マニュアル等の策定

- ・学校における新型コロナウイルス感染症対策ガイドライン
- ・学校における新型コロナウイルス感染症発生時初動対応マニュアル

イ 家庭へのお願い

- ・健康観察（毎日体温と健康状態を確認し、健康観察表に記入）
- ・発熱や風邪症状がある場合の自宅休養の徹底

ウ 学校での日常的対応

- ・毎朝の健康確認（健康観察票による健康状態の確認）
- ・手洗い&3密回避の徹底（身体的距離の確保、換気の徹底、マスク着用）
- ・教室等の消毒
- ・給食時の配慮
 - ▶簡易献立で配膳人数を削減（1学期）
 - ▶席を向かい合わせにしない、黙食など

エ 熱中症対策（8月登校への対応）

- ・登下校時：身体的距離を確保しマスクを外す、日傘等の使用など
- ・給食調理：献立の配慮、ネッククーラー、スポットクーラーなど

オ 感染症対策用品等の配備

- ・消毒液、非接触型温度計、フェイスシールド等を配布
- ・国補助金を活用して学校運営費補助金を増額
 - ▶消毒液、サーキュレーター、宿泊学習のバス増台など

カ その他

- ・分散登校（6月1日～14日又は15日）※クラスを半分に分けて1日置きに登校（P.16②③参照）
- ・学習動画の配信
- ・運動会や修学旅行等の学校行事の延期、中止、縮小など
- ・定期健康診断の延期

■国県市の対応

日付	国県の対応	市(市教委)の対応	
		感染症対策	行事, 授業, 部活動
4月	・緊急事態宣言(4/7~5/6) ・布製マスク配布	・定期健康診断の期間延長 (6月末→10月末まで)	・臨時休業 (4/7~5/6→延長 5/31)
5月	・国マニュアル策定(5/22) ・県ガイドライン策定 (5/18)	・市ガイドライン策定 (5/27) ・感染予防対策用品の配布 (消毒液, 非接触型温度計, フェイスシールド等)	
6月	・学校再開		・入学式(6/1) ・分散登校(6/1~6/14, 15) (P.16②③参照) ・水泳授業中止
7月		・市ガイドライン改訂(7/8)	・部活動校外活動自粛
8月			・夏季休業短縮 (8/8~8/23)
10月		・市ガイドライン改訂 (10/9)	
11月		・初動対応マニュアル策定 (11/6)	
12月	・変異株ウイルス国内初確認 (12/25)		・部活動停止 (12/22~1/11) ・冬季休業短縮 (12/26~1/5)
R3年 1月	・緊急事態宣言 (1/8~2/7→延長 3/21)		
2月	・医療従事者へのワクチン接種 (2/17~)	・市ガイドライン改訂 (2/1) ・初動対応マニュアル改訂 (2/25)	

■児童生徒の感染状況 ※教職員を含む (令和3年3月31日現在)

	小学校	中学校	高校	計
感染者数	71人	30人	3人	104人

内 訳				
男性	37人	22人	2人	61人
女性	34人	8人	1人	43人

■行政検査実施数 ※教職員を含む (令和3年3月31日現在)

行政検査実施数	1,047人
行政検査の結果、陽性者	10人

(学校保健課)

各教科活動等の学習指導について、本市で策定した「学校における新型コロナウイルス感染症対策ガイドライン」に基づき、感染レベル別の対応に則り取り組みました。また、新型コロナウイルス感染症に罹患した者及び濃厚接触者、自主的な自宅学習者等への学習保障については、オンラインの活用を含め、各校で課題等を準備し、対応しました。

また、学校行事(校外学習等を含む)や部活動の対応についても同ガイドラインに基づき、延期や中止、内容の変更等、各校、感染拡大防止対策を講じながら取り組みました。(指導課)

(2) 高校における対応

令和2年5月末まで臨時休校とし、生徒はウェブ等を活用して自宅で学習を進めた。同年6月からは学校での教育活動を再開したが、学校行事や部活動の大会はほとんどが中止となりました。(教職員課)

- ①翔鷹祭の一般公開中止
- ②卒業式、入学式の来賓招待の縮小
- ③放送による始業式・終業式の実施
- ④臨時休校及び休校中の学習動画配信の実施
- ⑤修学旅行の企画変更による実施
- ⑥海外語学研修の中止
- ⑦スポーツ実習の中止または規模縮小
- ⑧感染防止のための教室環境整備(空気清浄機の設置)
- ⑨部活動の対外試合・行事等の中止

(市立柏高等学校)

(3) 生涯学習施設等における対応

①青少年センター

新型コロナ感染拡大防止のため、令和2年5月末まではグラウンドを除く施設の貸し出しを休止。同年6月以降は、多目的室を会議利用のみとし、利用時間の変更及び利用人数を定数の半分にして運営しています(P.50)。

②中央公民館

新型コロナウイルス感染症拡大防止のため、令和3年1月18日(月)のリニューアルオープン後利用人数を定員の半分に制限し、さらに、同年3月21日(日)までは、緊急事態宣言に伴い利用時間を制限して運営しました(P.49)。

③郷土資料展示室

新型コロナウイルス感染拡大防止対策として令和2年2月28日(金)から同年5月26日(火)まで郷土資料展示室を休室としました。郷土資料展示室開館ガイドラインを作成し同ガイドラインに基づいて開室することとし、同年5月27日(水)から企画展を開催しました(P.66)。

④旧手賀教会堂

新型コロナウイルス感染拡大防止対策として令和2年2月29日(土)から休館とし、その後、保存修理工事を実施し令和3年4月10日(土)にリニューアルオープンしました(P.56)。

⑤柏市民ギャラリー

新型コロナウイルス感染拡大防止対策として令和2年3月1日(日)から同年5月31日(日)まで休館としました。柏市民ギャラリー開館ガイドラインを作成し同ガイドラインに基づいて同年6月1日(月)から開館しました(P.54)。

⑥図書館

本館及び分館全18館を令和2年3月2日から同年6月8日まで臨時休館としました。同年5月27日に予約資料の貸出等の一部サービスを再開（書架への立入不可）しました。同年6月9日に閲覧席の間引き等の感染対策を実施した上で再開しました。

(4) その他主な教育委員会における対応（令和2年度）

	内容	対応	担当課	頁数
1	教育委員会定例会	一部オンラインによる開催	教育総務課	1~4
2	教育委員行政視察等	中止	〃	5
3	第42回柏市教育功労者表彰及び柏市教育奨励賞表彰式	中止（第41回も中止）	〃	5,6
4	柏市生涯学習推進協議会	書面開催	生涯学習課	13
5	柏市社会教育委員会議	オンラインによる開催	〃	〃
6	夏休み子ども教室	中止	〃	43
7	青少年健全育成推進連絡協議会活動	一部中止	〃	44
8	オーバーナイトハイク	中止	〃	〃
9	わんぱくこども祭り	〃	〃	〃
10	新成人のつどい	オンラインによる配信	〃	〃
11	柏市公民館運営審議会	書面開催	中央公民館	13
12	中央公民館フェスティバル	中止	〃	49
13	各公民館主催講座（対面・集合形式）	一部中止	〃	49,50
14	柏市文化財保護委員会	中止	文化課	14
15	文化祭	〃	〃	53
16	芸術鑑賞会	延期（令和3年度へ）	〃	54
17	かしわ塾	中止	〃	〃
18	旧吉田家住宅土間コンサート	動画配信	〃	〃
19	プロが教える簡単スマホ写真講座	オンラインによる配信	〃	〃
20	中学校音楽鑑賞教室	一部延期（令和3年度へ）	〃	〃
21	大人向け音楽ワークショップ	中止	〃	54
22	ららぽーと柏の葉ミュージックふえすた2020	〃	〃	55
23	柏de吹奏楽PARTY♪！（ぼ〜り〜）	オンラインによる配信	〃	〃
24	柏市立図書館協議会	書面開催	図書館	14,15
25	学校図書館支援事業	中止	〃	67
26	市内大学図書館連携事業	〃	〃	〃
27	参加者同士の交流の機会の創出事業	〃	〃	〃
28	おはなし会	〃	〃	68
29	講演会	〃	〃	〃
30	地域アーカイブ支援	〃	〃	70
31	プラネタリウム事業	〃	〃	〃
32	柏市通学区等審議会	一部オンラインによる開催	学校教育課	15
33	ジュニア救命士養成講習	縮小（期間限定）	学校保健課	33
34	学校給食	一部中止	〃	36
35	職務・キャリアステージに応じた市独自の研修の実施	〃	学校保健課，指導課，児童生徒課，教育研究所	38,39
36	ICTの活用に係る授業活用や校務支援，情報モラルに関する情報活用研修講座	中止	指導課	23
37	体力・運動能力テスト	〃	〃	31
38	柏市小中学校体育連盟主催事業	一部中止	〃	〃
39	近隣市町学校体育共催事業	中止	〃	〃
40	各種学校体育大会（全国・関東・千葉県）	一部中止	〃	〃
41	みんなのでつくる魅力ある学校（MMG）研究支援	延期（令和3年度へ）	〃	38
42	柏市教育支援委員会	一部中止	児童生徒課	16
43	あすなろキャンプ	日帰りに変更（中止）	〃	29
44	自然体験教室	中止	〃	〃
45	柏市少年補導センター運営協議会	書面開催	少年補導センター	14
46	柏市幼児教育振興審議会	書面開催	教育研究所	15

II 教育財政

1 令和2年度一般会計当初予算における教育費の概要

(1) 教育費の目的別内訳

(単位/千円, %)

区 分	令和2年度		令和元年度		比較	伸び率
	予算額	構成比	予算額	構成比		
教育総務費	2,706,989	13.2	2,360,259	13.4	346,730	14.7
小学校費	7,971,253	38.7	5,963,901	33.9	2,007,352	33.7
学校管理費	1,323,108	6.4	1,268,602	7.2	54,506	4.3
教育振興費	688,041	3.3	622,072	3.5	65,969	10.6
学校建設費	5,960,104	29.0	4,073,227	23.2	1,886,877	46.3
中学校費	1,692,519	8.2	1,521,232	8.6	171,287	11.3
学校管理費	728,629	3.5	699,997	4.0	28,632	4.1
教育振興費	378,492	1.8	371,167	2.1	7,325	2.0
学校建設費	585,398	2.9	450,068	2.5	135,330	30.1
高等学校費	1,145,927	5.6	1,238,629	7.0	△ 92,702	△ 7.5
学校管理費	831,163	4.0	821,631	4.7	9,532	1.2
教育振興費	73,764	0.4	73,335	0.4	429	0.6
学校建設費	241,000	1.2	343,663	1.9	△ 102,663	△ 29.9
幼稚園費	2,738,889	13.3	2,063,484	11.7	675,405	32.7
社会教育費	1,820,622	8.9	2,071,859	11.8	△ 251,237	△ 12.1
保健体育費	2,493,057	12.1	2,381,845	13.6	111,212	4.7
教育費合計	20,596,256	100.0	17,601,209	100.0	2,995,047	17.0

(2) 教育費の経費別内訳

(単位/千円, %)

区 分	令和2年度		令和元年度		比較	伸び率
	予算額	構成比	予算額	構成比		
消費的経費	9,899,716	48.1	9,300,489	52.8	599,227	6.4
人件費	3,621,009	17.6	2,478,762	14.1	1,142,247	46.1
物件費	5,916,482	28.8	6,522,589	37.0	△ 606,107	△ 9.3
その他	362,225	1.7	299,138	1.7	63,087	21.1
維持補修費	423,200	2.1	385,303	2.2	37,897	9.8
扶助費	2,925,193	14.2	2,315,993	13.2	609,200	26.3
投資的経費	7,066,147	34.4	5,386,424	30.6	1,679,723	31.2
繰出金	255,000	1.2	213,000	1.2	42,000	19.7
教育費合計	20,569,256	100.0	17,601,209	100.0	2,968,047	16.9

2 教育費の推移

(1) 歳出予算総額に占める教育費の割合

(単位/千円, %)

区分	令和2年度	令和元年度	平成30年度	平成29年度	平成28年度
一般会計予算額	138,170,000	134,260,000	124,460,000	122,730,000	124,570,000
うち教育費	20,569,256	17,601,209	12,851,642	14,047,283	15,237,226
教育費比率	14.9	13.1	10.3	11.5	12.2
教育費の 対前年度比率	117	137	91.5	92.2	101.9

(2) 児童生徒1人あたりの教育費

(単位/円, %)

区分	令和2年度	令和元年度	平成30年度	平成29年度	平成28年度
小学校	362,841	269,665	137,304	120,137	124,519
対前年度比率	134.6	196.4	114.3	96.5	81.8
中学校	169,795	154,330	130,757	334,494	434,857
対前年度比率	110.0	118.0	39.1	76.9	115.4
高等学校	1,210,060	1,308,017	1,014,671	1,023,606	944,802
対前年度比率	92.5	128.9	99.1	108.3	93.7

(3) (2)のうち児童生徒1人あたりの教育振興費

(単位/円, %)

区分	令和2年度	令和元年度	平成30年度	平成29年度	平成28年度
小学校	31,319	28,128	25,729	27,346	27,383
対前年度比率	111.3	109.3	94.1	99.9	99.8
中学校	37,971	37,655	33,817	36,295	26,715
対前年度比率	100.8	111.3	93.2	135.9	87.8
高等学校	77,892	75,681	78,013	71,464	68,274
対前年度比率	102.9	97.0	109.2	104.7	97.2

※(2)(3)は、各年度5月1日現在の児童生徒数を用いて算出。

第2部 みんなでつくる魅力ある学校

I 生涯にわたり学び続ける基礎を培う

1 これからの時代に必要な力を育み、わかる喜びにつなげる授業の推進

(1) 学力向上関係事業の改善

全国学力・学習状況調査及び柏市学力・学習状況調査の分析結果を基にした児童生徒のつまづき解消の取組を進めています。

平成24年度末に、柏市学力向上プラン推進委員会からの提言を基に柏市学力・学習状況調査を実施し、その結果に基づき、モデル校を設定して児童生徒の学ぶ意欲と学ぶ習慣を育むための取り組みを支援する「学びづくりフロンティアプロジェクト」を計画立案しました。平成25年度から平成27年度までを対象期間とする第一次校（2中学校区6校）、平成27年度から平成29年度までを対象期間とする第二次校（2中学校区7校）、平成28年度から平成30年度までを対象とする第三次校（1中学校区3校）、平成29年度から令和元年度までを対象とする第四次校（2中学校区7校）、平成30年度から令和2年度までを対象とする第五次校（2中学校区6校）からなる計9中学校区29校が参加するプロジェクトとして、各校の取り組みを支援しました。

また、「算数科授業力向上事業」として平成30年度から実践校を、令和2年度からは実践校に加え配置校を指定し、指導主事の訪問等による支援及び算数支援教員の配置を行っています。

(2) 教育課程の編成・実施に対する支援

新学習指導要領の実施や新型コロナウイルス感染症への対応等により、各学校において教育課程が適切に編成・実施されるよう、教務主任研修などを通じて指導助言及び支援を行いました。また、道徳や外国語教育の教科化など、新学習指導要領の完全実施に対応した教育課程を各学校が適切に行えるよう『柏市学校教育指導の指針』を作成しました。

(3) 学校図書館及びICTを活用した授業に対する支援等

①学校図書館活用の推進

柏市では「確かな学力」と「豊かな心」の育成をめざし、学校図書館を活用した教育を推進しています。

平成15年度より、市立小中学校に対して学校図書館指導員の派遣を実施し、読書活動の推進と授業における学校図書館活用の推進に向けた支援を行っています。平成21年度からは、学校図書館指導員を市の臨時職員とすることで、さらに指導力の向上と授業支援の充実を図っています。

また、学校図書館担当教諭及び指導員への支援を強化するため、平成17年度からは学校図書館アドバイザー制度を、さらに、平成27年度からは学校図書館コーディネーター制度を導入し、全校への巡回指導、モデル授業例の公開等を通じ、授業における学校図書館の活用促進を図っています。さらに平成18年度より、学校図書館ネットワーク事業による学校図書館蔵書検索システムを稼働し、相互貸借を実施することで、特色ある学校図書館づくりを推進し、読書量の増加を図り豊かな心の形成に寄与するとともに「調べ・考え・まとめる」情報活用能力の育成を図っています。

■学校図書館活用・整備状況（令和3年3月31日現在）

区分	蔵書冊数	充足率	一人当たり蔵書冊数	一人当たり平均貸出冊数	指導員年間派遣日数
小学校	490,103冊	115.9%	29.8冊	63.7冊	180～225日
中学校	260,784冊	104.3%	30.2冊	5.67冊	135～180日

※充足率は学校図書館整備基準による。

②効果的なICT(*)活用の推進

ICTを用いた指導を行い、児童生徒の理解を助けたり、児童生徒自身がICTを活用して学びを深めたりするような、わかりやすい授業の実現に努めています。

民間のコンピュータ取扱能力等の高い者を、柏市内の公立小・中・高等学校及び教育委員会に配置し、インターネットやコンピュータを活用した授業の支援、研修、教材作成のためのアドバイザーとして活用し、柏市における情報教育を支援しています。

*ICT・・・Information and Communication Technology の略。パソコンや実物投影機、電子黒板、プロジェクタなどのハードウェアやソフトウェア、インターネットなどを活用する情報通信技術のことを指す。

(4) 学校図書館及びICTの活用に係る教員の力量向上

柏市では、学校図書館活用に係る教員の力量向上のため、年に3回の司書教諭研修会を実施しており、学校図書館活用授業のあり方を学んだり、日常の学校図書館活用方法について情報交換を行ったりしています。

また、各教科のどの単元で学校図書館を活用できるかを示した「パスファインダー」を学校図書館指導員が作成しており、多くの教科で学校図書館を活用した授業を行い、学力向上を目指しています。

ICTを活用した授業力向上を図る目的で、長期休業期間中に、授業活用や校務支援、情報モラルに関する情報活用研修講座を14回計画していましたが、令和2年度はコロナ感染症拡大防止対策として中止しました。令和3年度の実施を予定しています。

また、GIGAスクールの実現に向けた理論研修を全教職員に動画で配信し、活用イメージを伝える実技研修を小中学校全校で実施しました。

■授業中にICTを活用して指導できる教職員の割合の推移（令和3年3月31日現在）

区分	平成26年度	平成27年度	平成28年度	平成29年度	平成30年度	令和元年度	令和2年度
小学校	87.7%	89.2%	91.1%	91.2%	79.1%	80.7%	79.5%
中学校	66.1%	59.4%	77.7%	79.2%	65.8%	66.9%	66.4%

※文部科学省「学校における教育の情報化の実態等に関する調査」より（調査項目が平成30年度より「ICTを活用して授業を行える」から「ICTを児童生徒が活用できるような授業を行える」へ変更になりました。）

(5) 環境教育の推進

学校と家庭、地域の連携により、自然体験の場や機会を充実させ、「自然や地域との関わり」の学習を通じて、豊かな人間性を育む教育を推進しています。また、環境保全に対する意欲の増進を図るため、児童生徒の発達段階に応じて、身近な地域の自然環境や環境問題を捉えながら、問題解決的な学習や体験を取り入れた学習に取り組んでいます。

(6) キャリア教育の推進

自立心や勤労観、職業観を養うために小学校段階からのキャリア教育を推進しています。各学校では、キャリア教育の全体計画や年間計画を作成し、職場体験や見学、企業家による授業など、様々な取組を行っています。教育委員会でも各学校の取組を支援するため、児童生徒の不測の事故等に対応できる保険に加入しています。

(7) 国際理解に関する教育の推進

①外国語指導助手（ALT）（*1）、小学校外国語授業支援員（*2）の派遣

柏市では、児童生徒のコミュニケーション能力の育成と国際化に対応した特色ある教育の進展を図るため、ALTを市内の全小中学校への配置を行っております。また、小学校外国語授業支援員についても全小学校への配置をしています。

令和2年度は、市内の小学校外国語活動・外国語科や中学校における外国語教育の充実に努めるため、22名のALTと42名の小学校外国語授業支援員を配置し、これまで以上に緊密なティームティーチングによる効果的な授業を目指しています。

*1 外国語指導助手（ALT）・・・Assistant Language Teacher の略。主に外国語教育の充実に努めるため、担任や外国語担当教員等の助手として、市費により全小中学校に配置する外国人指導者。

*2 小学校外国語授業支援員・・・小学校外国語教育の充実に努めるため、担任や専科の補助として、市費により小学校に配置する英語が堪能な日本人。令和2年度より、外国語活動が、高学年において教科となったため、小学校外国語授業支援員と名称を変更。

②姉妹・友好都市との交流活動

柏市は、アメリカのトーランス市、グアム、並びにオーストラリアのキャムデン町と姉妹都市としての、また中国の承德市と友好都市としての関係にあり、これまでに、市内のいくつかの小中高等学校が、独自に姉妹校、友好校として交流活動を行っています。

市立柏高校においては、姉妹校2校（アメリカ・トーランス北高校、オーストラリア・シェントンカレッジ高校）及び友好校1校（中国・承德第一中学校）と相互の交流研修を行いました。

また、承德市、トーランス市、グアム、キャムデン町からの青少年訪問団が、小中学校を表敬訪問をしたり、学校で一日体験を行うなどして、市内の子どもたちとの交流を深めています。

■姉妹校、友好校の状況（令和3年3月31日現在）

区分	締結日	学校名	姉妹校・友好校
姉妹校	昭和 55. 3. 15	柏第一小学校	アメリカ・トーランス市ジョセフアーノルド小学校 (幼稚園から5年生まで)
	昭和 55. 3. 15	旭小学校	アメリカ・トーランス市アダムス小学校 (幼稚園から5年生まで)
	昭和 55. 10. 10	酒井根小学校	アメリカ・トーランス市アーリントン小学校 (幼稚園から5年生まで)
	平成 2. 2. 10	市立柏高校	アメリカ・トーランス市トーランス北高校
	平成 14. 7. 31	市立柏高校	オーストラリア・西オーストラリア州パース市シェントンカレッジ高校
友好校	昭和 63. 10. 5	旭小学校	中国・承德市実験小学校
	昭和 63. 10. 5	中原中学校	中国・承德市承德第二中学校
	平成 7. 10. 5	市立柏高校	中国・承德市承德第一中学校

(8) 学校図書館の学習センター・情報センター化

市内小中学校の学校図書館について、学習センター・情報センターとして図書、新聞、雑誌、インターネット等の複数メディアでの調べ学習ができる環境を整備し、各学校へ活用方法等を指導しました。また、無線LANのアクセスポイントを63校全校に設置し、「調べ学習」を推進しています。

(9) ICT機器等の整備充実

柏市では、GIGA スクール実現に向け、1人1台端末やネットワーク環境の整備を令和2年度中に終えており、令和3年度からは、市内小中学校全校でGIGA スクール環境の活用を開始しております。現在は、小学校3校と中学校1校からなる柏市GIGA スクール研究校で教科での1人1台端末の活用や持ち帰りの実証、課題の洗い出し等を行っており、持ち帰りに関しては、実証を基に、夏以降、全校で展開していく予定です。

ソフト面では、小学校に算数と社会、中学校には数学と英語の指導者用デジタル教科書を、また、小学校5・6年生に算数、中学校1～3年生に数学の学習者用デジタル教科書を、また、家庭学習や自習課題として活用するオンラインドリルや情報モラル教育で活用するデジタルコンテンツを全校に配信しています。学習者用デジタル教科書の活用に関しては、1人1台端末を活用した授業改善検討委員会において、事例の作成や効果検証を実施しており、今後その事例を全校に提示していく予定です。

(10) 子どもたちの学習活動を支える人的支援

ティームティーチングによる授業支援や個別の学習支援などを行うことにより、児童生徒の実態に応じたきめ細かな学習指導を展開します。令和2年度は、小学校に42人、中学校に17人のサポート教員を配置しました。

2 発達や学びの連続性を踏まえた教育の推進

(1) 幼児教育研究の充実

市内全幼稚園・市内全保育園・全認定こども園と連携した研究体制により、柏市の幼児教育の充実と推進、及び幼児教育関係教職員の力量と専門性の向上を図っています。

平成22年度から令和元年度まで、「こころ からだ はずむ 柏っ子～みんなで 運動遊びが 大好きな子どもを 育てよう～」を研究テーマとして取り組みました。研究1年目を迎え、柏市の幼児教育が抱える課題から、研究テーマを「伝え合いを楽しむ子を育てる～言葉による伝え合いを通して～」として再設定しました。令和2年度より新テーマで取り組む予定でしたが、コロナ禍により集合して新テーマを共有することが難しいため、推進委員会のみ開催して要項を作成しました。

また、柏市では、幼児教育の振興・充実のために、柏市幼児教育振興審議会を設置しています。委員は、さまざまな立場から幼児教育に関わる各機関から委嘱されており、本市における幼児教育の現状を情報交換するとともに、今後の幼児教育のあり方について審議しています。令和2年度においては新型コロナウイルス感染拡大防止の観点から書面開催としました。柏市幼保こ小連絡協議会、柏市幼保こ小連携研究推進委員会及び柏市幼児教育共同研究などの幼児教育関係の取組について報告し、これまでの成果・課題を振り返るとともに、幼保こ小の滑らかな接続の在り方について意見を募り、共有を図りました。

(2) 幼稚園・保育園・認定こども園と小学校の連携の推進

柏市の園児や児童の実態に基づいた教育課題を明らかにし、発達や学びの連続性を踏まえた連携を推進する

ことにより、幼児教育と小学校教育双方の質の向上と子どもたちのより良い成長を目指します。

幼保こ小連絡協議会が中心となって連携の在り方を協議し、それをもとに地区別連絡会（市内9地区）を開催して情報交換や相互参観、交流会などの充実を図っています。

また、幼稚園・保育園・認定こども園の生活から小学校生活への円滑な接続を目指して作成した「柏市版接続期カリキュラム」並びに保護者対象の啓発資料「小学校はてなパンフレット」の内容を見直し、普及を図りました。家庭教育支援への視点から、今後も他部署との連携を強化します。

(3) 小学校と中学校の連携の推進

柏市では、平成22年度から24年度の3ヶ年、4中学校区で小中連携教育の研究指定を行い、小学校から中学校に円滑に接続できるよう調査・研究を進めてきました。

その成果を踏まえ、平成25年度からは全小中学校で小中連携教育に取り組み、中学校区ごとの「めざす子ども像」を共有し、各中学校区の特色を生かし、教職員や児童・生徒、地域との交流が行われています。

また、令和2年度は、教務主任と研究主任を対象とした合同研修を行い、中学校区の連携をより意識した取組を行いました。

(4) 魅力ある市立高校教育の推進

市立柏高等学校は、昭和53年4月の開校以来、生徒の多様な個性に応じた教育内容の工夫に努め、特色ある学校づくりを進めています。

平成10年度に開設したスポーツ科学科においては、地域スポーツの発展に貢献する人材の育成を目指しています。

平成20年度入学生より、制服を新たにし、また平成21年度入学生からは、学年制から単位制に移行し、柏市が中核市へ移行したことに合わせて、普通科の通学区域も市内から市内の県立高校と同じく変更しました。

また、平成4年に開設した国際科を平成22年度卒業生をもって閉じ、普通科の中に国際教養クラスや総合進学クラスなど特色あるクラスを新設し、個々の生徒の学習希望に添えるよう教育環境の充実に努めています。

生徒の語学力の向上と国際理解のため、普通科国際教養クラス2年生のアメリカ・トーランス北高校への語学研修に加え、平成13年度からはオーストラリア・パース市のシェントンカレッジ高校や中国の承德第一中学校との交流も行っており、多くの生徒が海外で研修を行っています。

部活動については、各部とも積極的に活動しており、吹奏楽、バスケットボール、バレーボール、野球、サッカー、ソフトテニス、陸上、柔道など、ほとんどの部活動が県、関東、全国の各種大会で常に優れた成績を収めています。

■卒業生の進路状況（令和3年3月31日現在）

区分	大学	短大	専修・ 各種学校	就職	留学	その他	卒業生数計
人数	152人	15人	111人	31人	1人	5人	315人
割合	48.3%	4.8%	35.2%	9.8%	0.3%	1.6%	100.0%

II 安心・規律・活気のある学び合いの場をつくる

1 自他を尊ぶ教育の推進

(1) 道徳教育の充実

柏市では、「特別の教科 道徳」の完全実施に伴い、研修を行いました。道徳教育の要となる道徳科の充実を図るために、学校の実態に応じた道徳の全体計画及び各学年の指導計画（4つの主項目「A主として自分自身に関すること」「B主として人との関わりに関すること」「C主として集団や社会との関わりに関すること」「D主として生命や自然、崇高なものとの関わりに関すること」を含む）の作成・見直しを行っています。また、各教科、特別活動及び総合的な学習の時間など、全ての教育活動を通して道徳教育の充実を図っています。教材としては、小中学校において道徳の教科化に伴い、教科書を使用しています。

道徳の指導は、学校、家庭、地域社会の三者それぞれが役割を果たし、それらの間に一貫した方針が保たれることによって、その成果をあげることができます。道徳の授業を授業参観等で公開することにより、教師の指導力の向上を図るとともに、学校や家庭・地域社会が一体となって豊かな心の教育に係る機運を高めるように指導しています。

(2) 生徒指導体制の充実

生徒指導は、全ての児童生徒の人格をよりよく発達させ、学校生活がより充実したものになることを目指すものです。各学校における生徒指導では、児童生徒との共感的人間関係を基盤として、児童生徒理解の上に立ち、発達に即した指導・援助を行っています。特に、教師が児童生徒一人一人に寄り添う指導をこころがけ、子どもにとって「居場所」のある充実した学校生活を送れるよう生徒指導に取り組んでいます。

■市内中学校卒業生の進路状況（令和3年5月1日現在）

卒業生数	公立高校		私立高校		進学者	進学率	高専 国立 技術等	専修各 種学校	特別 支援 学校	就職	家事 従事 その他
	県内	県外	県内	県外							
3,265人	1,947人	19人	799人	412人	3,246人	99%	8人	10人	45人	5人	14人

(3) いじめ対策の推進

いじめ問題に関しては、絶対に許されないことととらえ、定期的に全校児童生徒対象のアンケート調査を実施し、未然防止・早期発見・早期対応を目指しています。

■令和2年度いじめの状況 ※（ ）は令和元年度数値

	認知校数		認知件数		解消済		取り組み中		その他	
小学校	41	(41)	3,152	(3,896)	1,994	(2,797)	1,158	(1,099)	0	(0)
中学校	21	(21)	390	(670)	273	(536)	117	(134)	0	(0)
合計	62	(62)	3,542	(4,566)	2,267	(3,333)	1,275	(1,233)	0	(0)

(4) 人権尊重教育の推進

差別をしない、偏見を持たないという人権尊重の理念は、人間にとって欠くべからざるものであることを認識し、昭和57年2月に「柏市人権尊重教育基本方針」を定めました。昭和62年3月には「柏市人権尊重教育基本方針及び重点施策」を打ち出し、これをもとに児童生徒への人権尊重教育を進めています。

柏市では、全小中学校の人権教育担当者を対象に研修会を開催し、教職員の人権意識向上と指導力の向上に努めています。また、平成29年度より3年間をかけて「性の多様性」の研修を実施しました。今後は、夏季研修講座を活用し、研修を実施していきます。

■令和2年度人権教育、性教育、安全教育等の実施状況

事業名（実施団体名※市が主催のものは担当課欄に記載）	事業内容	実施学校数	担当課
性教育・生命尊重の授業、講演 （千葉県助産師会）	千葉県助産師会所属の助産師による「思春期の性の健康講座」で、心身の成長の理解、生命尊重の意識の向上を図る。	小学校 7校 中学校 8校	学校保健課

性教育・生命尊重の授業、 講演 (千葉県看護協会)	千葉県看護協会所属の看護師による出前授業で、命の大切さ、看護の方法等について学ぶ。	新型コロナウイルス感染拡大防止のため中止	学校保健課
思春期保健健康教育	地域保健課の保健師の講話や、赤ちゃん人形を使った育児体験から、思春期の性に係る問題や出産・育児について考えを深め、生命尊重の意識の向上を図る。	中学校 5校	保健所地域保健課
デートDV防止教育 (グループSEC)	講師の講話やロールプレイング等により、デートDVについて考え、自他の人権尊重の意識向上を図る。	中学校 3校	学校保健課
ジュニア救命士講習	救命の重要性や方法について、救急訓練用の教材で具体的に学び、緊急時に実践につなげる態度を養う。	小学校 4校	消防局救急課
子どもへの暴力防止の予防教育 (CAPなのはな)	いじめ、誘拐、チカン、虐待、性暴力といった様々な暴力から、子どもが自分をの大切な心と身体を守るための暴力防止の予防教育を行う。	新型コロナウイルス感染拡大防止のため中止	児童生徒課
人権教室 (柏人権擁護委員協議会)	人権擁護委員が小学校中学年向けに人権啓発授業を実施する。	小学校 1校	児童生徒課

2 一人一人に応じた教育の推進

(1) 教育相談体制の充実

教育相談は、学校及び教育委員会の各機関で随時行っています。児童生徒本人とその保護者・教職員、幼児の保護者が抱えている教育上の様々な悩みごとの相談に応じ、面接や電話相談を通して、解決の手がかりを見つけたたり、適切な支援のあり方について助言をしたりしています。

平成17年度からは市内全中学校に千葉県スクールカウンセラーが配置されています。また平成19年度からは柏市独自に小学校9校を拠点としてスクールカウンセラーを配置し、平成25年度からはこの統括的な役割や、「突発的」「重篤な」「緊急を要する」等、児童生徒の問題（いじめ等）に迅速に対応し、的確なコーディネート及び心理相談を行う職として、柏市スクールカウンセラースーパーバイザーを設置し、児童生徒や保護者の相談活動の充実を図っています。

相談機関は柏市教育委員会教育支援室内にあり、電話相談を担当する教育相談員3人と面接相談を担当する教育相談心理士7人が交代で相談業務を行っています。

また、就学相談については、幼児・児童・生徒の適切な就学のために、調査・相談及び保護者への支援、各学校への指導支援を行っています。ウェルネス柏内に就学相談窓口を設けたことにより、こども発達センターとの連携も密になり、幼児期から学齢期へのスムーズな相談体制が一層可能になりました。

なお、市内の相談機関等の相談状況を把握し、解決に向けた情報の共有化及び連携体制の強化を図るため、学習相談室全体会議を月1回程度実施しています。

平成23年6月に公布された『柏市自殺対策推進条例』の中で、教育機関の責務として「児童、生徒及び学生が心身ともに健康な生活を送り、及び自殺の防止等に関する理解を深めることができるよう、適切な措置を講じるものとする。」という点が挙げられました。これらの点を解決するため、平成23年度に柏市自殺予防連絡会議と、その作業部会として教育ワーキンググループ（平成26年度末までに9回実施）が設置されました。

平成25年度からは、ゲートキーパー養成講座を実施し、平成27年度までの3年間で全教職員が受講しました。平成29年度からは、3年をかけて『性の多様性についての理解と対応について』の研修を実施し、3年間で、延べ約1200人の教職員が受講しました。

[令和2年度相談体系]

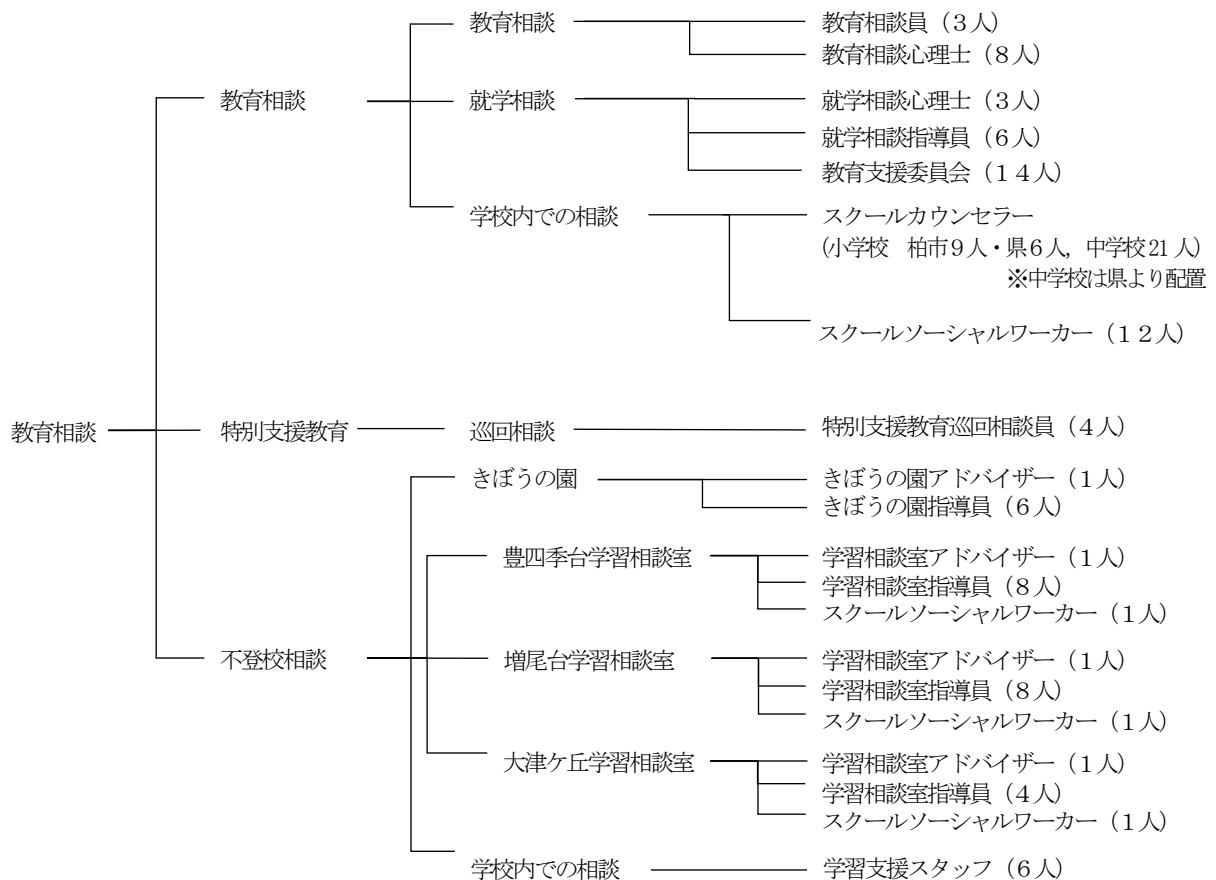

■教育相談の件数・内容等（令和２年度）

相談内容	一般 (教育支援室)	就学相談 (ウェルネス柏内)	不登校・園相談 (きぼうの園・学習相談室)	計
電話による相談	514件	－件	1,621件	2,135件
来室による相談	807件	1,077件	946件	2,830件
合計	1,321件	1,077件	2,567件	4,965件

■柏市教育委員会教育支援室内の教育相談における相談内容（就学相談を除く）

内容	件数（件）	内訳（件）			
		幼児	小学生	中学生	高校生・他
学業	233	0	177	56	0
交友	10	0	10	0	0
いじめ	8	0	7	1	0
教師不適応	12	0	11	1	0
集団不適応	243	9	178	51	5
不登校・園	326	0	149	177	0
性格	356	29	241	83	3
非行一般	4	0	2	2	0
身体	6	0	5	0	1
進路	26	0	10	15	1
親子関係	16	0	10	6	0
子育て	9	1	5	3	0
異性関係	0	0	0	0	0
生活全般	4	0	3	1	0
その他	68	3	42	21	2
合計	1,321	42	850	417	12

（集計期間：令和２年４月１日から令和３年３月３１日まで）

(2) 長期欠席対策の充実

30日以上欠席児童生徒の長欠率は、ほぼ変化はありませんでしたが、不登校を理由とした欠席者は小中学校ともに増加しました。

これらの状況に対応するため、不登校児童生徒支援事業として下記の取組を実施し、長期欠席児童生徒の学ぶ機会の保障、友達とかかわる機会などを支援しています。

①教育支援センター「きぼうの園」

「きぼうの園」は、何らかの要因による不登校状態の児童生徒を対象に本人の自立を促すとともに、学ぶ機会を保障し、本人の居場所を確保するための支援を行うことを目的として平成4年度に開設した施設です。きぼうの園アドバイザー1人、きぼうの園指導員6人、計7人の交替制により運営しています。アドバイザーと指導員は、児童生徒個々の実態に応じた学習指導や教育相談の対応、通級している児童生徒が仲間とかかわれるような場づくりやサポートなどを行っています。児童生徒の自主的・主体的な活動への支援と幅広い働きかけを通して、社会的な自立を目指していきます。

②学習相談室

平成13年度より学習相談室を設置しています。柏第六小学校・増尾西小学校・大津ヶ丘第二小学校の3箇所に設置。それぞれの教室で通室による学習指導及び訪問相談を行っています。学習相談室アドバイザー3人、学習相談室指導員20人、スクールソーシャルワーカー3人、計26人により運営しています。

また、平成20年度から、スポーツ交流や学習相談室ときぼうの園の月例会議を実施し、児童生徒間の交流、指導員同士の情報共有・連携強化に努めています。

③あすなろキャンプ・自然体験教室

不登校児童生徒への支援策として、昭和54年度から「あすなろキャンプ」を実施しています。令和元年度は24名の児童生徒が参加しました。令和2年度は、新型コロナウイルス感染症の影響を受け日帰りでの計画となりました。18名の参加予定でしたが、天候不良のため中止となりました。また、自然体験教室には令和元年度は22名の児童生徒が参加し、いずれも集団生活を体験させることにより、社会性を培い、自主性を身につけ、生きる力の育成につなげていくことを目標に実施しました。令和2年度は一斉休校中であつたため、実施ができませんでした。

■長欠（30日以上）児童生徒の状況（令和3年3月31日現在）

区分	長欠児童生徒総数	長欠率	不登校率	長欠理由別			
				病気	不登校	経済的理由	その他
小学校	284人	1.29%	0.80%	61人	177人	0人	46人
中学校	463人	4.65%	3.23%	102人	322人	0人	39人

(3) 特別支援教育に係る校内支援体制の整備充実

特別支援教育体制の整備充実に向けて、様々な取り組みを実施しています。

①「校内委員会」の設置・活用

特別支援学級在籍の児童生徒に加えて、通常の学級に在籍する支援が必要な児童生徒に対し、特別支援教育コーディネーターを中心とした校内委員会を設置して、一人一人の教育的ニーズを把握し、特性に応じた支援が充実するよう「個別的教育支援計画」、「個別の指導計画」を作成及び活用するように推進しています。

②巡回相談の実施

平成18年度より、文部科学省の委嘱事業の一環として柏市独自の巡回相談を開始しました。平成20年度からは、教育研究所の事業として予算化し、特別支援教育専門指導員や指導主事を学校に派遣し、支援が必要な児童生徒に関する指導や助言、相談、保護者面談等を行っています。令和元年度より、児童生徒課へ担当が移管した後も事業として継続しています。（令和2年度より特別支援教育専門指導員は、特別支援教育巡回相談員に名称を変更しました。）

③特別支援教育に関する研修会の実施

- ・夏季研修講座 — 「発達障害・知的障害のある子どもへの指導と保護者の心理」を市内幼稚園・保育園及び小中学校職員を対象に実施
- ・特別支援教育研修会 — 「千葉県の特別支援教育の推進について」～連続性のある「多様な学びの場」と支援の充実～を校長・教頭・特別支援教育コーディネーターを対象に実施
「教育支援員の在り方」等を教育支援員対象に実施
「個別支援教員（特別支援）の在り方」等をサポート教員（特別支援）対象に実施
- ・特別支援教育新任担当教員等研修 — 教育課程編成や児童生徒の指導方法等について年6回実施

(4) 教育支援員の適正配置

教育支援員については、各校の実情に即した適正かつ計画的な配置を推進しています。

■教育支援員配置状況（令和3年3月31日現在）

・小学校	40校	124名
・中学校	18校	38名
合計	58校	162名

(5) 医療的ケアに係る体制整備

医療的ケアを要する児童生徒について、医療的ケア看護師の配置及び訪問看護ステーションとの委託契約を結び、当該児童生徒が、必要な医療的ケアを受けながら安心・安全な学校生活を送ることができるよう体制整備を進めています。

■医療的ケア看護師配置状況（令和3年3月31日現在）

・小学校	2校	4名（医ケアを要する児童2名）
・中学校	0校	0名
合計	2校	4名

■訪問看護ステーション委託状況（令和3年3月31日現在）

・小学校	1校	2事業所（医ケアを要する児童1名）
・中学校	0校	0事業所
合計	1校	2事業所

(6) ボランティア団体の協力による日本語・教科学習指導

市内小中学校には、66名（令和2年3月31日現在）の日本語支援が必要な外国人児童生徒が在籍しています。柏市教育委員会は、『柏市帰国・外国人児童生徒日本語と学習支援の会』の協力を得て、初期・教科日本語指導を行っています。

これは、外国人児童生徒が快適に学校生活を送ることができるよう、言語の面から支援するもので、経験を積んだ指導者が、各学校の要請に応じて学校に出向き、支援に当たっています。

初期日本語支援を終えた、授業を理解することが困難な外国人児童生徒に対して、放課後、学校において教科学習支援を行っています。また、土曜日に公共施設等で教科学習支援の学習会を行っています。

また、柏市教育委員会は学校とともに、該当児童生徒の個々に応じた学習指導方法や学校生活に適応する上での指導のあり方について、国際理解教育研修会の実施や適応指導、教育相談などの取組を通して、研究・研修を進めています。

3 健やかな体をつくる教育の推進

(1) 運動に親しみ、体力の向上を図る取り組みの推進

教科体育の充実と体育的活動の日常化を促し、児童生徒が運動に親しむ態度の育成と体力向上に努めています。

■体力・運動能力テスト（男子）平均値（数値は令和元年度実績）

学年		握力 (kg)	上体おこし (回)	長座体前屈 (cm)	反復横跳び (点)	20mシャトルラン (回)	50m走 (秒)	立ち幅跳び (cm)	ソフトボール (m)
小5	市	16.53	20.89	35.11	44.79	57.84	9.01	161.98	22.19
	県	17.80	21.72	36.07	45.04	55.57	9.08	160.05	22.13
	国	16.49	20.79	33.49	43.61	54.83	9.22	155.38	22.92
小6	市	19.96	22.92	36.82	46.08	63.66	8.63	170.22	25.59
	県	21.20	23.67	39.49	48.08	64.60	8.64	172.06	26.44
	国	19.43	22.66	35.72	46.27	63.42	8.87	164.07	26.65
中2	市	28.00	26.69	44.29	50.72	84.41	7.90	195.28	19.66
	県	28.58	27.60	45.59	52.13	85.24	7.87	196.19	19.60
	国	30.03	27.84	45.48	53.86	88.28	7.80	201.67	21.38
中3	市	31.46	28.40	46.76	54.02	88.70	7.48	210.62	22.32
	県	33.99	29.77	50.25	55.38	92.70	7.44	212.05	22.62
	国	34.46	29.93	49.16	56.66	94.81	7.45	214.74	23.69

■体力・運動能力テスト（女子）平均値（数値は令和元年度実績）

学年		握力 (kg)	上体おこし (回)	長座体前屈 (cm)	反復横跳び (点)	20mシャトルラン (回)	50m走 (秒)	立ち幅跳び (cm)	ソフトボール (m)
小5	市	15.82	20.75	37.32	41.59	44.23	9.45	150.45	13.66
	県	17.27	20.65	40.01	42.74	45.61	9.40	152.53	14.05
	国	15.91	19.19	37.40	41.51	44.14	9.52	147.40	13.60
小6	市	18.95	20.67	39.96	43.39	45.73	9.19	158.61	14.48
	県	20.10	21.76	43.20	45.23	51.92	9.02	161.81	16.14
	国	19.23	20.84	41.02	44.19	51.56	9.15	156.01	16.38
中2	市	22.73	23.83	46.36	47.46	57.97	8.66	170.18	12.76
	県	24.26	25.00	48.74	47.92	60.71	8.66	172.36	12.77
	国	24.24	24.43	46.78	48.96	62.32	8.62	175.19	13.79
中3	市	24.50	24.88	49.35	47.57	56.29	8.66	169.55	13.57
	県	25.45	26.08	50.76	48.34	60.53	8.57	174.75	13.89
	国	25.61	25.20	49.81	49.38	62.12	8.56	178.62	14.57

※令和2年度は、新型コロナウイルス感染防止のため、国・県・市の集計が中止となりました。

■学校体育関係事業と参加人数（令和2年度）

事業区分	事業名	参加人数（人）
柏市小中学校 体育連盟主催事業	柏市小学校陸上競技大会	中止
	小学校ミニバスケットボール教室	中止
	柏市中学校総合体育大会	中止
	柏市中学校ロードレース大会	中止
	柏市中学校駅伝大会	300
	柏市中学校新人大会	3,000
近隣市町共催事業	東葛飾地方中学校駅伝大会	中止
	西部地区中学校柔道大会	中止
各種大会	千葉県中学校総合体育大会	中止

全日本中学校通信陸上千葉大会	110
千葉県新人大会	200
千葉県中学校駅伝大会	60
各種全国大会	2(一部令和3年に延期)
各種関東大会	中止

(2) 部活動の活性化の支援

専門外の指導者や部員数の多い部活動を中心とした支援のために、142名の「外部指導者」の派遣を行っています。

■部活動外部指導者の派遣実績（令和2年度）

	小学校	運動部	文化部	実施回数
1	柏第一小	0	1	0
2	柏第二小	0	2	25
3	柏第三小	0	2	14
4	柏第四小	0	0	0
5	柏第五小	0	2	0
6	柏第六小	0	0	0
7	光ヶ丘小	0	2	22
8	土小	0	0	0
9	富勢小	0	0	0
10	田中小	0	0	0
11	田中北小	0	0	0
12	土南部小	0	2	0
13	柏第七小	1	2	7
14	柏第八小	0	0	0
15	酒井根小	0	0	0
16	西原小	0	1	0
17	旭小	0	2	4
18	藤心小	0	2	30
19	中原小	0	2	48
20	酒井根西小	0	0	0
21	高田小	0	2	28
22	名戸ヶ谷小	0	2	0
23	増尾西小	0	2	0
24	逆井小	0	2	3
25	富勢東小	0	0	0
26	豊小	0	0	0
27	酒井根東小	0	4	48
28	旭東小	0	1	9
29	松葉第一小	0	0	0
30	花野井小	0	0	0
31	松葉第二小	0	2	8
32	富勢西小	0	0	0
33	十余二小	0	1	0
34	風早南部小	0	2	0
35	風早北部小	0	2	0
36	手賀西小	0	0	0
37	手賀東小	0	1	0
38	高柳小	0	2	3
39	大津ヶ丘第一小	0	2	0
40	大津ヶ丘第二小	0	1	0
41	高柳西小	0	1	11
42	柏の葉小	0	1	24
	合計	1	48	284

	中学校	運動部	文化部	実施回数
1	柏中 (PJ)	5	0	129
2	柏二中	5	0	80
3	土中	3	0	39
4	富勢中	4	1	96
5	田中中	6	2	125
6	光ヶ丘中	3	0	72
7	柏三中	5	0	90
8	柏四中	3	1	62
9	南部中	6	0	96
10	柏五中	1	1	35
11	酒井根中	4	1	86
12	西原中	4	0	55
13	逆井中	3	1	80
14	松葉中	3	1	96
15	中原中	2	1	65
16	豊四季中	4	1	48
17	風早中	2	1	47
18	手賀中 (PJ)	2	0	56
19	大津ヶ丘中	5	0	74
20	高柳中	3	1	92
	合計	73	12	1523

※学びづくりフロンティアプロジェクト校(PJ)は派遣回数の上限を80回増で実施した。

(3) 保健教育の充実

健康に関する現代的な課題の解決を図るため、心の健康づくりや薬物乱用防止教育等の健康教育を推進しています。

また、平成24年度から消防局救急課と連携して「ジュニア救命士養成講習」を開催しています。令和2年度は新型コロナウイルス感染症の影響で、開催できる期間が限定されたため、市立小中学校63校のうち4校（小学校4校）のみの実施となりましたが、いのちの大切さや救命法の重要性について、子どもたちが体験を通じて学習する機会として市内学校に定着しています。

■児童生徒の健康診断の結果（令和2年度）

区分	小学校				中学校				
	男(人)	割合(%)	女(人)	割合(%)	男(人)	割合(%)	女(人)	割合(%)	
在籍者数	11,263	—	10,686	—	5,044	—	4,925	—	
視力1.0未満の者	3,901	34.6	4,236	39.6	2,250	44.6	2,508	41.8	
歯科	処置完了の者	2,400	21.3	2,177	20.4	872	17.3	927	18.8
	未処置のある者	2,054	18.2	1,858	17.4	940	12.7	862	17.5
尿(陽性者)	73	0.4	230	2.2	74	1.5	232	4.7	
心臓疾患異常者	136	1.2	147	1.4	80	1.6	34	0.7	
寄生虫卵保有者	—	—	—	—	—	—	—	—	
肥満傾向の者	59	0.5	27	0.3	34	0.7	10	0.2	
脊柱胸部異常者	40	0.4	133	1.2	80	1.6	365	7.4	

■感染症発生状況（令和2年度）

(単位/人)

区分	小学校	中学校	合計	区分	小学校	中学校	合計
風疹	0	0	0	インフルエンザ	3	1	4
水痘	94	7	101	手足口病	7	1	8
麻疹	0	0	0	異型肺炎	35	6	41
流行性耳下腺炎	37	4	41	ヘルパンギーナ	3	0	3
伝染性紅斑	1	0	1	咽頭結膜熱	1	0	1
溶連菌感染症	298	66	364	感染性胃腸炎	112	47	159
流行性角結膜炎	28	5	33	その他	21	10	31

■小中学校児童生徒（男子）の体位平均値（国・県・市 令和2年度）

年齢	身長(cm)			体重(kg)		
	国	県	市	国	県	市
6	116.5	116.8	118.0	21.4	21.5	22.1
7	122.6	122.8	123.6	24.2	24.1	25.0
8	128.1	128.7	129.6	27.3	27.5	28.5
9	133.5	134.1	135.0	30.7	31.2	32.3
10	139.0	138.9	140.4	34.4	34.1	36.1
11	145.2	145.8	146.8	38.7	39.1	40.4
12	152.8	152.6	154.4	44.2	43.7	45.2
13	160.0	160.3	160.9	49.2	49.3	50.3
14	165.4	165.4	166.2	54.1	54.1	54.8

■小中学校児童生徒（女子）の体位平均値（国・県・市 令和2年度）

年齢	身長(cm)			体重(kg)		
	国	県	市	国	県	市
6	115.6	115.9	116.7	20.9	21.0	21.5
7	121.4	122.1	122.7	23.5	23.5	24.2
8	127.3	127.6	128.6	26.5	26.3	27.3
9	133.4	134.0	134.9	30.0	29.9	30.9
10	140.2	140.2	141.4	34.2	33.9	35.3
11	146.6	146.7	148.0	39.0	38.6	40.2
12	151.9	152.1	152.6	43.8	43.7	44.2
13	154.8	155.2	155.5	47.3	47.3	47.8
14	156.5	156.9	156.9	50.1	50.1	50.6

■学校管理下傷害別事故発生件数（令和2年度）（単位／件）

区分	小学校	中学校	合計	区分	小学校	中学校	合計
骨折	175	153	328	割創	0	0	0
捻挫	141	168	309	裂創	15	3	18
脱臼	23	20	43	擦過傷	14	10	24
挫傷・打撲	244	228	472	熱傷・火傷	5	3	8
挫創	39	21	60	歯牙破折	9	3	12
切創	7	3	10	その他（負傷）	1	0	1
刺創	5	3	8	その他（疾病）	40	56	96
靭帯損傷・断裂	8	23	31	合計	726	694	1,420

■学校管理下活動別事故発生件数（令和2年度）（単位／件）

区分	授業中	特別活動中	行事中	課外指導中	休憩中	通学中	合計
小学校	252	65	11	35	286	77	726
中学校	283	24	5	304	61	17	694
合計	535	89	16	339	347	94	1,420

■学校管理下場所別事故発生件数（令和2年度）（単位／件）

区分	校舎内				校舎外			学校外	合計
	教室等	体育館等	廊下	その他	運動場	プール	その他		
小学校	125	125	27	59	305	0	3	82	726
中学校	55	255	18	18	290	0	3	55	694
合計	180	380	45	77	595	0	6	137	1,420

(4) 食育の推進

望ましい食習慣の形成に結びつけられるような態度を育成し、偏った栄養摂取などに起因する生活習慣病などを防止するとともに、家庭での食事の意義などについても理解できるように、食に関する指導を行っています。

4 子どもの安全の確保の充実

(1) 防災、防犯及び交通安全教育の充実

犯罪や交通事故、災害等から自分の身を守るため、学校では、学校安全計画に基づき、様々な安全教育を行っています。

防犯教育では、柏警察署等による防犯教室等を実施しました。また交通安全教育では、柏警察署や市交通施設課による交通安全教室の実施、スクアード・ストレイト教育技法を用いた自転車教室や自転車免許証制度事業の活用を図りました。

防災教育では、様々な場面を想定した実効性のある避難訓練等を消防署や自衛隊千葉地方協力本部柏募集案内所等と連携し定期的に行いました。

(2) 学校や地域における安全対策の強化

①学校の安全対策の充実

児童生徒の安全確保のために、全ての学校で組織的・継続的な防犯対策が講じられています。全校に防犯カメラ設置を完了しており、適切に管理してまいります。また、児童生徒の学校生活における安全管理、学校環境の安全管理の徹底や緊急時の危機管理対応マニュアル等の整備、教職員等の安全管理体制の充実を図っています。

②地域と連携した安全対策の強化

保護者、PTA、地域関係機関・団体、地域住民が学校安全ボランティア（スクールガード）として、児童生徒の安全確保のため、各学校や地域の実態に即して組織的に活動を行っています。教育委員会としても、地域要望に応じた防犯用品等の配付などの地域活動の支援を推し進めることで、地域社会全体で、子どもたちを見守る地域ぐるみの学校安全体制の充実を図っています。

③情報発信及び関係機関との連携の充実

保護者や地域、学校関係者に児童生徒の安全に関する情報を提供するため、スクールメールシステムによ

る情報配信を行っています。

また、学校内外における児童生徒の安全確保のため、柏警察署や市防災安全課等の防犯関係機関との連携を図っています。

通学路の安全対策については、「柏市通学路交通安全対策プログラム」に基づき柏市通学路交通安全対策推進会議や危険箇所等の合同点検を通して、安全施設等ハード面の整備について、関係各部署と連携した対策を行っています。

5 学校施設の適切な整備及び管理

(1) 校舎等改修整備

ア 教室不足対応

児童数の増加による教室不足対応として、田中小学校、柏の葉小学校及び柏第三小学校について、校舎の建替及び増築工事に着手しました。令和3年度工事完了予定です。

イ 校舎長寿命化改良

校舎長寿命化改良工事のモデル校として、土小学校で実施しました。仮設校舎を設置し引っ越しを行った上で、構造体を残しながら構造体及び設備の長寿命化及び将来の学びに向けた教室の設えに対応しました。令和元年度及び令和2年度の2か年継続の工事で実施しました。

ウ 屋内運動場長寿命化改良

建設から40年以上経過している屋内運動場の老朽化対策として、旭小学校及び田中中学校の屋内運動場について、構造体の補修、照明設備の更新等をするなどの長寿命化改良工事を実施しました。

エ トイレ改修

「汚い」「暗い」「臭い」「怖い」「壊れている」の5K解消及びバリアフリー化のため、柏第一小学校、名戸ヶ谷小学校、松葉第一小学校、大津ヶ丘第一小学校、大津ヶ丘第二小学校、柏第二中学校、及び松葉中学校（小学校5校、中学校2校）のトイレの改修工事を実施しました。

(2) ブロック塀等対応

大阪北部地震によりブロック塀が倒壊した事故を受け、ブロック塀及びブロック土留めの改修工事を小学校7校、中学校1校で実施しました。また、柏第一小学校では正門門柱の大谷石の老朽化により、門柱を改修する工事を実施しました。

(3) 空調設備更新

全館空調設備の老朽化による機能停止を防ぐために、大津ヶ丘中学校、手賀中学校の中学校2校で空調設備更新工事を行いました。

(4) 学校規模の適正化

義務教育の公平性の確保、一定の教育水準の維持及び向上を図るために、これまで、通学区域の変更、仮設校舎の建設、学区外就学の弾力化や制限により、適正規模化を図ってきました。今後も児童生徒数の推移に注視し、継続して取り組んでいきます。

(5) 給食施設、調理機器の老朽化対策

老朽化した給食施設や調理機器の大規模な修繕・更新を計画的に行います。また、対応が困難な重要物品については、計画的に入れ替えを行います。

■令和2年度大規模修繕、調理機器の更新

- ・学校重要物品の更新（真空冷却機等）
- ・学校給食センター 重要物品の更新（消毒保管機等）

(6) 安全で安心な学校給食の提供

市内63校の小中学校のうち52校は単独自校調理方式による完全給食を実施しています。献立は各校に配置している栄養士が各校の実態に沿って作成しています。

旧沼南町地域の11校（風早南部小を除く）は共同調理場方式による完全給食を実施しています。献立は給食センターに配置している栄養士が作成しており、1日当たり約4,900食を提供しています。

■給食費（令和２年度）

区分	単独自校調理方式		共同調理場方式	
	小学校	中学校	小学校	中学校
年間給食回数	175回	175回	176回	176回
1食当たり単価	265円	330円	260円	305円
年額	46,375円	57,750円	45,760円	53,680円

①単独自校調理方式（旧柏地域）

小学校の給食は、昭和39年に3校で単独自校調理方式による完全給食を開始し、現在は旧柏地域の全34校及び風早南部小学校で、週5回（米飯3回以上）、年間180回程度の給食を実施しています。

中学校の給食は平成5年度から6年度にかけて行われた2校（柏三中、南部中）における試行実施を経て、平成13年度から、旧柏地域の全17校で、週5回（米飯3回以上）、年間176回程度の給食を実施しています。

令和2年度は、新型コロナウイルス感染症の影響を受けて、給食提供回数が例年に比べて減少しています。

②共同調理場方式（旧沼南地域）

昭和53年に学校給食センターを開設し、小学校7校及び中学校4校を対象に週5回（米飯3回以上）、年間188回の給食を実施しています。

令和2年度は、新型コロナウイルス感染症の影響を受けて、給食提供回数が例年に比べて減少しています。

■学校給食センターの施設概要（令和2年3月31日現在）

施設名	所在地	電話	施設の概要
学校給食センター	大島田 305-2	04-7192-1140	開設 昭和53年5月 総床面積 1,165㎡ 事務室、検収室、下処理室、調理室、洗浄室、ボイラー室、会議室、車庫、簡易倉庫等

③小学校給食の民間委託

学校給食の効率的な管理運営を行うため、旧柏地域の全中学校と学校給食センターでは調理業務委託方式で給食を実施しています。

また、平成14年度から、旧柏地域の小学校給食の調理業務を直営から委託に順次切り換えを行うとともに、新設校等についても調理業務委託方式を採用しており、令和元年度に全小学校35校が調理業務委託方式となりました。

Ⅲ 学校の組織力・教職員の力量を高める

1 様々な教育課題に対応できる力量を備えた教職員の育成

(1) 指導主事によるきめ細かな支援

「自他を尊び支え合い、学び合い、高め合う教育」の実現を目指し、市内小中学校教職員研修の支援、さらには、各校で実施する授業研究や理論研修を支える指導を行っています。例として、教職員の指導力向上を目指して、校務分掌や経験年数等に応じた研修事業を企画・運営しています。他に、授業研究や経験者研修を支える要請訪問、パーソナルサポートを通して、学校や教職員一人一人のニーズに応じたきめ細かな支援を行っています。

(2) 研究指定校に対する支援

研究指定校は、柏市教育振興計画や学校教育指導の指針を具現化するために、市内小中学校における研究を支援し、研究成果を市内各学校に提供することを目的として柏市教育委員会が指定しているものです。各指定校は、教育の今日的な課題の検証や指導法の開発など、組織的・継続的な校内研究活動の充実に努めています。研究指定校に対しては、研究に必要な予算措置とともに、指導主事による研究支援を集中的に行います。これにより、当該指定校全体の授業改善意欲を向上させ、研究を活性化させます。

■研究指定校と研究テーマ

学校名	教科・領域等	研究主題、テーマ等	指定年度	指定期間
柏市立酒井根小学校	国語科	自分の思いや考えを表現する児童の育成	令和2年度	柏市教育委員会
柏市立中原小学校	国語科（図書館活用）	主体的に学ぶ意欲を高め、表現力を育む国語科の指導はどうあるべきか～思いや考えを豊かに伝え合う児童の育成～	令和元年度～令和2年度	柏市教育委員会
柏市立酒井根東小学校	全教科（新学習指導要領が求める教育課程編成）	資質・能力育成をベースとした教育課程の創造～東小プラン2020の創造・実践～	令和元年度～令和2年度	柏市教育委員会
柏市立旭東小学校	算数科	活用型学力を育てる指導法の研究～算数科の教材研究の充実にめざして～	令和2年度～令和4年度	柏市教育委員会
柏市立富勢西小学校	算数科	学び合い、学び続ける児童の育成～算数指導の授業改善～	令和2年度～令和4年度	柏市教育委員会
柏市立手賀東小学校	算数科	自ら学び意欲を育み、思考力を高める算数科のあり方～1人1台の情報端末環境を活用しRPDCAサイクルを通して～	令和2年度	柏市教育委員会
柏市立大津ヶ丘第一小学校	音楽科	「広げよう音楽 つなげよう心のハーモニー」～未来につながる管楽器教育～	令和2年度～令和3年度	柏市教育委員会
柏市立柏の葉小学校	外国語活動・外国語科	英語を聞こう・話そう・楽しもうとする態度を育成する指導のあり方～全学年を通じて、積極的にコミュニケーションを図ろうとする子どもの育成をめざして～	平成30年度～令和2年度	柏市教育委員会
柏市立柏中学校	「学びづくりフロンティアプロジェクト校」 各学校の「学びづくり」に向けた取組を支援することにより、学校の経営力と教職員の実践意欲を高め、児童・生徒の学ぶ意欲と学ぶ習慣の育成を図る		平成30年度～令和2年度	柏市教育委員会
柏市立柏第一小学校				
柏市立旭東小学校				
柏市立手賀中学校				
柏市立手賀西小学校				
柏市立手賀東小学校	「算数科授業力向上事業」		平成30年度～令和2年度	柏市教育委員会
柏市立柏第三小学校				
柏市立旭小学校				
柏市立酒井根西小学校		柏市学力・学習状況調査の結果分析をもとに、教		

柏市立逆井小学校	育委員会と学校とが一体となって、算数科のつま ずき解消を目指した授業改善に取り組み、児童の 学ぶ意欲と学ぶ習慣の育成を図る			
柏市立旭東小学校				
柏市立花野井小学校				
柏市立風早南部小学校				
柏市立風早北部小学校				
柏市立手賀東小学校				
柏市立柏第二小学校	「学習者用コンピュータ（タブレット PC）活用事 業」4年生から6年生の学級に学習者用コンピュ ータを配備し、該当校と教育委員会が一体となっ て、学習者用コンピュータを活用した授業づくり を支援し、効果的な活用のあり方を検証する		令和元 年度～令 和2年度	
柏市立土小学校				
柏市立西原中学校	「学力・学 習状況」検 証事業	検証協力校	令和元 年度～令 和2年度	千葉県教育委員 会
柏市立柏の葉小学校	食育	学校給食研究指定校 地域における食育指導推進事業	令和2年 度～令和 3年度	千葉県教育委員 会
柏市立田中中学校	教育推進	オリンピック・パラリンピック教育 推進校	令和2年 度	千葉県教育委員 会
柏市立酒井根小学校	教育推進	オリンピック・パラリンピック教育 推進校	令和2年 度	千葉県教育委員 会
9校 北部地区（西原中・松葉二小） 中部地区（柏五中・高田小） 南部地区（逆井中・光ヶ丘小・ 逆井小） 東部地区（大津中・高柳西小）		みんなでつくる魅力ある学校（MMG）	令和2年 度（令和 3年度へ 延期）	柏市教育委員会

(3) 研究成果等の共有化

学習指導要領及び柏市教育施策に即した教育活動の充実のため、下表のような調査研究事業を実施しています。また、成果物を紙媒体・電子媒体で関係機関に提供し、共有・活用できるようにしています。

調査研究事業名	研究成果等の共有	
	成果物	共有形態
情報教育担当者連絡会（年2回）	I C T活用実践事例 63 事例	ホームページ 及び冊子
幼児教育共同研究（年3回）	実施要項 （令和2年度より研究テーマを「伝え 合いを楽しむ子を育てる～言葉による 伝え合いを通して～」に変更）	冊子
幼保こ小連絡協議会（年2回）	小学校はてなパンフレット 柏市版接続期カリキュラム	教育研究所 ホームページ 及び冊子
小学校社会科副読本編集委員会（年2回）	小学校用 「わたしたちの柏」副読本	ホームページ 及び冊子

(4) 職務・キャリアステージに応じた市独自の研修の実施

教員として採用後10年間にわたる研修体系をつくり、また専門性を高める研修を実施することで、指導力のある教員を育成し、若年層教員の増加等への対応を目指しています。

新型コロナウイルス感染症拡大防止のため中止としたものがあります。

■基本悉皆研修（令和2年度）

講座名	内容	実施回数
小中初任者研修	使命感，学習指導，生徒指導，授業実践，組織力	15回
小中2年目研修	学習指導，学級経営，授業実践	2回
小中3年目研修	学習指導，教育課程の編成，授業実践，教育課題研究等	4回
小中中堅教諭等資質向上研修Ⅰ	組織マネジメント，教育課程の編成・運用，教育課題研究等	5回
小中専門研修	教育課題に関する専門性の向上	0回
特別支援教育 新任担当教員等研修	教育課程の編成 障害特性に応じた指導・支援のあり方等	5回

■悉皆研修（令和2年度）

講座名	内容	実施回数
司書教諭研修	学校図書館の活用法等	1回
外国語主任研修	外国語教育担当者としての資質向上等	3回
特別支援教育管理職研修	一人一人のニーズを踏まえた教育の在り方	0回
特別支援教育 コーディネーター研修	同上	0回
人権尊重教育研修	性の多様性についての理解と対応について	1回
小動物飼育研修	飼育の仕方や管理等	0回
事務職員研修会	事務職員としての資質向上等	8回
保健主事研修会	保健主事の役割と資質向上等	2回
養護教諭研修会	養護教諭としての資質向上等	6回
栄養士研修会	栄養士としての資質向上，献立研究等	5回
教育相談担当者研修会	被虐待児童生徒の早期発見と関わり方	1回

■特別研修（令和2年度）

講座名	内容	実施回数
情報活用研修	授業，校務処理に生かせるICT活用等	0回
英語スキルアップ講座	外国語指導技術の向上	0回
二松學舎大学連携講座	国語に関する知識，理解を深める研修	0回
麗澤大学連携講座	道徳に関する知識，理解を深める研修	0回
千葉大学連携講座	環境等に関する知識，理解を深める研修	0回
開智国際大学連携講座	社会に関する知識，理解を深める研修	0回
東京大学大学院連携講座	理科に関する知識，理解を深める研修	0回
夏季研修講座	教育課題や教職員のニーズに応える研修	0回
ゲートキーパー養成講座	自殺予防におけるゲートキーパーの役割	0回
算数科授業力向上研修	学力・学習状況調査を基にした授業づくりについて	0回

■その他の研修（令和2年度）

講座名	内容	実施回数
キャリアアップ研修	専門性や教育的実践力の向上	0回
免許状更新講習 (必修領域・選択必修領域)	教員に求められる最新の知識・技能の習得 (夏季研修講座・キャリアアップ研修・情報活用研修と合同で実施)	1回

2 組織的な学校運営による学校の総合力の向上

(1) 管理職の育成，教務主任，研究主任等の力量向上

■基本研修（令和2年度）

講座名	内容	実施回数
新任校長研修	学校経営，管理等	2回
2年目校長研修	学校経営，管理等	1回
新任教頭研修	学校経営，管理等	4回
新任教務主任研修	学校経営，管理等	2回
教務主任研修	教務主任の役割，教育課程，教育課題等	2回
研究主任研修	研究主任の役割，校内研修体制づくり，教育課題等	2回

(2) 学校評価の充実

学校では，学校評価を実施し，学校運営の改善・充実に努めています。学校評価は，平成28年度から，柏市立全小中学校と市立高等学校において実施しています。学校内部の教職員にとどまらず，保護者や地域住民の信頼に応えるため，保護者や学校運営協議会委員，学校評議員など学校関係者からの評価も取り入れています。

各学校では，評価結果から課題を明確にし，次年度の教育活動の改善に活かしています。

(3) 個性的な学校づくりの支援

学校における様々な教育課題の解決や創意工夫に満ちた特色ある学校づくりのため，校長が自主的，自立的に学校運営をするマイプラン事業を実施しています。

■事業実績（令和2年度）

主な事業	具体例	小学校数	中学校数	合計
学力向上対策	・学力向上支援員等の活用による算数・英語等の学習支援（小，中） ・学生を活用した算数の基礎学力の向上（小） ・地域の人材や教育実習生を活用した英語，数学の放課後学習会開催（中）	25	11	36
情操教育	・音楽鑑賞，演劇鑑賞，伝統芸能等による豊かな心の育成（小） ・子どもの夢を育む教育（中）	24	10	34
音楽教育	・専門講師による合唱，演奏指導（小） ・校内合唱コンクールの開催及び実施に向けた特別指導（中）	8	9	17
地域社会教育	・校区内の河川を題材に，専門家や地域ボランティアとの体験学習（小） ・地域の人材を活用した環境・キャリア教育を融合した活動（小） ・地域の伝統芸能の継承事業（中）	11	5	16
キャリア教育	・専門講師を活用して学ぶ意欲の向上，将来の夢を育む（小） ・職場体験学習，茶摘み等の伝統行事を生かした教育（中）	6	8	14
生徒指導・特別支援 教員支援	・特別支援サポート（小） ・Q-Uテストを活用した指導（小） ・生徒への学習支援（中）	12	1	13
体育科の充実 （体力・体育の充実）	・NPO団体による体育指導（小） ・外部指導者による部活動の充実と活性化（中）	6	6	12
自然環境教育	・地域の里山を生かした農業体験学習の実施（小） ・農作物栽培や花づくりによる環境学習（中）	10	2	12
不登校対策	・不登校児童・生徒への学習支援（小，中）	2	3	5
学校安全対策	・学校危機管理に対応した安全教育の推進と環境整備（小） ・防災学習及びミニ集会の実施（小）	3	0	3
国際理解教育	・中国，メキシコ，タイ，フィリピンの4カ国の方々との交流事業	1	0	1
合計		83	44	127

(4) 学校法律相談の充実

柏市立小・中・高等学校における法律問題への対応について、教育委員会が委嘱した顧問弁護士による法律相談を行い、諸問題の早期解決、学校運営の安定に役立てるための制度で、平成21年4月1日から実施しています。近年の学校におけるさまざまな法律問題について、校長等の学校関係者が直接弁護士に相談し、具体的な指導・助言を得ることにより、学校が抱えているトラブルの拡大を防ぎ、早期解決を図るための有効な手段となっています。

この制度の活用により、学校の負担を軽減し、学校が本来取り組むべき教育活動に専念することができるよう、教育委員会として支援を行っています。また、教職員のみならず児童生徒のより良い教育環境を維持するための大きな支援策にもなっています。さらに、法律相談の場に原則として教育委員会管理主事が同席し、内容を把握することにより、問題解決の手法という情報を共有化し、教育現場に還元するという効果も期待されています。

■学校法律相談実施件数

平成26年度	平成27年度	平成28年度	平成29年度	平成30年度	令和元年度	令和2年度
17件	25件	8件	10件	14件	23件	25件

IV 家庭・地域に根ざした学校をつくる

1 家庭と地域と学校が一体となった教育の推進

(1) 地域とともにある学校づくり

①学校評議員制度

平成14年度より、学校が保護者や地域住民と連携協力して教育活動を行うため、学校評議員制度を導入しました。令和2年度は、コミュニティ・スクールの学校を除く小中学校43校及び市立高等学校で、305人の学校評議員を委嘱しました。

各学校では、学校の様子を伝えるため評議員に授業や行事に参観していただいたり、学校運営の改善のため、意見をいただいたりしています。この制度を積極的に活用し、地域と学校が一体となった教育活動、教育環境の改善に努めています。

②学校運営協議会制度（コミュニティ・スクール）

令和元年度から令和5年度にかけて評議員制度から1歩進んだ形での学校運営協議会制度を市内小中学校63校で導入することとなりました。令和元年度は柏の葉、西原中学校区の2校区4校をモデル校として、学校運営協議会が設置され、コミュニティ・スクールがスタートし、さらに令和2年度末には、10校区、20校がコミュニティ・スクールとなり、143人の方を学校運営協議会委員に委嘱しました。地域、家庭、学校が、各地域で、まずはお互いの顔の見える関係を築き、それぞれの特色を活かした上で、目指す子ども像を共有しながら、協働して子供たちを共育していくことを目指し、それぞれの立場で何ができるかについて熟議を重ね、活動していくよう推進していきます。

(2) 学校支援体制の充実

①学校支援ボランティア

柏市では、平成20～22年度に、文部科学省が主管し千葉県から委託された「学校支援地域本部事業」を実施しました。本事業は、学校を支援する地域の方々をボランティアとして組織し、効果的な学校支援を行おうとするものでした。この実績を踏まえ、中学校区を基本単位とした学校支援地域本部の設置を推進しています。また、平成25年度より学校支援コーディネーター連絡協議会を開催するなど、学校支援の充実に向け事業を進めています。

現在、学校では、地域の特性を活かした様々な形で保護者や地域の方々によるボランティア支援を受けています。交通安全指導、読み聞かせなどの学習支援、校内美化・環境整備等の活動があり、現在延べ4,500人近くの方々が学校支援ボランティアとして登録しています。教育委員会としては、ボランティア活動に対しての保険に加入し、活動の充実を図っています。

②地域学校協働活動

コミュニティ・スクールの順次開設に合わせ、これまで学校支援を受けてきた「学校支援地域本部事業」から「地域学校協働活動」への移行を行います。このことにより、より多くの地域の方に学校へ関わっていただくとともに、学校を核とした地域づくりを実現し、地域の活性化にもつながることが期待されます。今後、地域と学校をつなぐ「地域学校協働推進員」を育成するとともに、委員会として委嘱していきます。

③放課後子ども教室

平日の放課後に小学校の余裕教室等を利用してステップアップ学習会（補充学習）、夏休みに青少年センター等を利用して夏休み子ども教室（体験型講座）を実施しています。

■放課後子ども教室（令和2年度）

会 場	内 容	参加者数 (延べ)
柏 第 三 小 学 校	ステップアップ学習会	414 人
柏 第 四 小 学 校	ステップアップ学習会	517 人
柏 第 六 小 学 校	ステップアップ学習会	1,741 人
富 勢 小 学 校	ステップアップ学習会	305 人
田 中 小 学 校	ステップアップ学習会	797 人
田 中 北 小 学 校	ステップアップ学習会	1,331 人
土 南 部 小 学 校	ステップアップ学習会	266 人
柏 第 七 小 学 校	ステップアップ学習会	1,429 人
柏 第 八 小 学 校	ステップアップ学習会	223 人

酒井根小学校	ステップアップ学習会	81人
西原小学校	ステップアップ学習会	567人
藤心小学校	ステップアップ学習会	414人
中原小学校	ステップアップ学習会	234人
酒井根西小学校	ステップアップ学習会	256人
名戸ヶ谷小学校	ステップアップ学習会	99人
増尾西小学校	ステップアップ学習会	275人
逆井小学校	ステップアップ学習会	391人
富勢東小学校	ステップアップ学習会	188人
豊小学校	ステップアップ学習会	275人
松葉第一小学校	ステップアップ学習会	608人
花野井小学校	ステップアップ学習会	365人
松葉第二小学校	ステップアップ学習会	282人
富勢西小学校	ステップアップ学習会	326人
十余二小学校	ステップアップ学習会	888人
風早南部小学校	ステップアップ学習会	227人
風早北部小学校	ステップアップ学習会	260人
手賀西小学校	ステップアップ学習会	219人
手賀東小学校	ステップアップ学習会	162人
高柳小学校	ステップアップ学習会	124人
大津ヶ丘第一小学校	ステップアップ学習会	357人
高柳西小学校	ステップアップ学習会	600人
柏の葉小学校	ステップアップ学習会	708人
青少年センター等	夏休み子ども教室（体験型講座） ※令和2年度は開催中止	0人
合計	ステップアップ学習会 計32校	14,929人

④地域の教育機関・団体との連携

柏市には多様な専門分野を持った大学やNPO団体があります。こうした大学等の協力により、効果的な学習指導を行っています。

■市民との協働事業（令和2年度）

団体名	内容
柏市帰国・外国人児童生徒日本語と学習支援の会（教科学習支援分科会）	市内の小中学校に在籍する授業を理解することが困難な帰国・外国人児童生徒に対して、授業中又は放課後、学校において初期日本語支援や教科学習支援を行う。また、土曜日に公共施設等で教科学習支援の学習会を行う。

(3) PTAや青少年健全育成団体への支援

①PTA

小中学校のPTA相互の連絡や共通する課題の研究・討議及び問題解決のため、柏市PTA連絡協議会を組織しています。

■PTAの状況（令和3年3月31日現在）

区分	PTA数	会長職（人）			在籍児童生徒数（人）	会員数（人）			
		男	女	計		保護者会員	教師会員	賛助会員	計
小学校	42	35	7	42	21,280	16,680	1,259	12	17,951
中学校	20	19	1	20	9,144	9,099	636	2	9,737

②青少年健全育成団体への支援等

青少年関係機関及び団体の育成指導及び活動の支援を行っています。

■青少年団体（令和3年3月31日現在）

団体名	団体数	会員数	団体名	団体数	会員数
青少年健全育成推進連絡協議会	17団体	34人	スカウト連絡協議会	10団体	339人

青少年相談員連絡協議会	21 団体	180 人	学校警察連絡協議会	1 団体	177 人
子ども会育成連絡協議会	22 団体	1,247 人	少年補導委員連絡協議会	1 団体	132 人

【青少年健全育成推進連絡協議会】

青少年を健全に育成するため、市内の中学校区ごとに組織されています。設置目的は、第一に市や関係機関の青少年対策を地域に浸透させるための推進母体となること、第二に青少年対策の情報源となること、第三に地域の実情に応じた適切な事業を主体的に実施することです。

令和2年度は、新型コロナウイルス感染拡大の影響により、例年通りの活動ができませんでした。

■地区青少年健全育成推進協議会の主な活動（令和2年度）

地区	活動内容
柏第一	さわやかあいさつウィーク、ROKKOKUプロジェクト、広報紙「ふれあい」発行
柏第二	防犯パトロール、広報紙「あい」発行
柏第三	「青少協だより」発行
柏第四	夏季・冬季夜間パトロール、広報紙「ふれあい」発行
柏第五	こども食堂
松葉	地域パトロール、プレパーク あそぼうよ（縮小開催）
南部	—
光ヶ丘	広報紙「青少協だより」発行
酒井根	広報紙「青少協だより」発行
富勢	小中学校卒業生へお花のプレゼント
田中	地区内パトロール
西原	西原地区3校合同企画花火大会
土	地域パトロール
逆井藤心	地域パトロール、広報紙「ふれあい」発行
中原	地域パトロール、広報紙「ゆずり葉」発行
豊四季	おはようウィーク、広報紙「青少協だより」
手賀	—

【青少年相談員連絡協議会】

地域の青少年健全育成の担い手として、昭和38年10月に発足しました。現在、県及び市から委嘱された180人によって構成され、各中学校区を活動基盤としています。主な事業としては、中学生を対象に市内約30kmを徹夜で歩く「オーバーナイトハイク」や小学生を対象とした「わんぱくこども祭り」などがあります。

■オーバーナイトハイク

令和2年度は、新型コロナウイルス感染拡大防止のため中止となりました。

■わんぱくこども祭り

令和2年度は、新型コロナウイルス感染拡大防止のため中止となりました。

【新成人のつどい】

新たに成人となった方々を祝い励ますため、成人の日に開催しています。平成3年からは、これまでの「成人式」から「新成人のつどい」に名称を改め、式典及び行事を通して、社会人としての自覚の醸成や郷土意識の高揚に努めています。また、新成人による実行委員会を組織し、企画から当日の運営まで自らの手で実施しています。

令和3年1月11日に開催を予定していましたが、式典前後の会食等による感染拡大や医療提供体制の逼迫状況への影響など、感染拡大の要因となるリスクを完全に払拭することができないことから、やむを得ず集合形式の開催は中止とし、オンラインによる配信を行いました。

開催予定日	行事内容	新成人者数	参加者数	参加率
令和3年1月11日 (集合形式は中止)	・オンライン配信（市長祝辞、国枝慎吾選手のお祝いメッセージ、新成人代表挨拶等） ・オリジナルフォトフレーム、フォトコンテストの実施	4,280 人	—	—

(4) 青少年の非行防止と相談体制の充実

青少年の健全な育成を期し、少年の補導活動を総合的に推進するための拠点として、昭和41年に少年補導センターが開設されました。補導活動、相談活動、広報啓発活動、環境浄化活動を積極的に展開し、非行の未然防止に努めています。また、関係機関・関係団体と連携をとりながら地域ぐるみの非行防止活動の推進を図っています。

①補導活動

柏駅周辺の繁華街での補導を実施するとともに、少年補導委員が中心となって市内各地域の実情に応じた活動を行い、早期に青少年の非行化の防止を図っています。また、夏季・冬季休業中、市立中学校の体育祭・卒業式時も補導活動を行っています。

【街頭補導】

平日の午前、午後、薄暮、夜間に柏駅周辺の繁華街や青少年のたまり場となりそうな場所を巡回し、怠学や喫煙を見つけたときは声をかけて止めるように指導します。

■少年補導の状況（令和2年度）

区分	学生・生徒（人）					有職者 （人）	無職者 （人）	合計 （人）
	小学生	中学生	高校生	大学生	各種学校			
怠学	1	6	272	0	5	0	0	284
喫煙	0	0	0	1	1	2	2	6
その他	33	2	2	0	0	0	0	37
合計	34	8	274	1	6	2	2	327

【サイバーパトロール】

市内学校の児童生徒を対象に不適切な投稿は無いか定期的に検索し、発見した場合で学校名を特定出来たときは、当該学校に通報します。

■サイバーパトロールの状況（令和2年度）

区分	投稿内容の例	投稿者（人）				合計 （人）
		小学生	中学生	高校生	その他	
レベル1	ソーシャルネットワークサービスのアカウント登録	0	322	288	0	610
レベル2	実名掲載、誹謗中傷、飲酒喫煙	0	6	4	0	10
レベル3	自殺企図、犯罪予告、暴行恐喝	0	0	0	0	0

②相談活動

青少年の問題や悩みに対し、温かく適切な助言・指導を行い、青少年自身が解決を図れるように援助しています。また、研修により相談担当者の資質を高めるとともに、必要に応じて関係団体・関係機関と連携をとっています。

【やまびこ電話柏】

青少年の悩みの相談窓口であり、親身になって相談に応じています。性、家庭親子関係、交友、学業、進路などについての相談が寄せられています。

■やまびこ電話相談受案件数（令和2年度）

区分	青少年からの相談（件）								成人からの相談（件）				合計（件）	
	小学生	中学生	高校生	大学生	専門学生	有職少年	無職少年	その他	小計	保護者	成人一般	その他		小計
学業・進路	1	0	4	1	0	0	1	0	7	15	0	0	15	22
非行	0	0	0	0	0	0	0	0	0	0	0	0	0	0
性	3	7	83	8	0	14	0	9	124	5	0	0	5	129
身体	5	2	1	2	0	0	0	0	10	1	0	0	1	11
異性	0	0	0	0	0	1	0	1	2	0	0	0	0	2
交友	0	0	3	1	0	0	0	1	5	1	0	0	1	6
家庭親子関係	3	1	8	1	0	0	0	1	14	9	0	1	10	24
性格	0	0	0	0	0	0	0	0	0	0	0	0	0	0
被害	0	1	0	0	0	0	0	0	1	0	0	0	0	1
子育てしつけ	0	0	0	0	0	0	0	0	0	5	0	0	5	5
家出	0	0	0	0	0	0	0	0	0	0	0	0	0	0
仕事	0	0	0	0	0	1	1	0	2	0	0	0	0	2
教師不適切	0	0	0	0	0	0	0	0	0	0	0	0	0	0
不登校	0	0	0	0	0	0	0	0	0	3	0	0	3	3
いじめ	0	0	0	0	0	0	0	0	0	1	0	0	1	1
問い合わせ	0	0	0	0	0	0	0	0	0	1	0	0	1	1
その他	0	1	8	9	0	5	0	9	32	4	0	20	24	56
合計	12	12	107	22	0	21	2	21	197	45	0	21	66	263
(参考) 無言														261
(参考) 悪戯														0

【少年相談】

青少年の不良行為等の問題行動で悩みを持っている保護者、教員等又は少年本人から、電話や来所により相談を受けています。

■少年相談の状況（令和2年度）

区分	相談総数（件）	対象者学職別内訳（件）								相談者別内訳（件）		
		小学生	中学生	高校生	大学生	有職少年	無職少年	その他	保護者	学校	本人・その他	
学業・進路	15	1	0	0	0	0	0	0	16	11	1	4
非行	4	4	2	0	0	0	0	0	10	3	5	2
性	0	0	0	0	0	0	0	0	0	0	0	0
健康・身体	8	0	0	0	0	0	0	0	8	3	0	5
異性	0	0	0	0	0	0	0	0	0	0	0	0
男女交際	0	0	0	0	0	0	0	0	0	0	0	0
不良交友・交友	0	1	0	0	0	0	0	0	1	0	1	0
家出	0	2	0	0	0	0	2	4	2	2	2	0
暴力	0	0	1	0	0	0	0	1	1	1	0	0
喫煙	0	0	0	0	0	0	0	0	0	0	0	0
飲酒	0	0	1	0	0	0	0	1	0	0	0	1
シンナー・薬物乱用	0	0	0	0	0	0	0	0	0	0	0	0
金銭乱費持出し	0	10	0	0	0	0	0	10	8	0	0	2
刑罰法令に触れる行為	0	0	0	0	0	0	0	0	0	0	0	0
家庭・親子生活全般	3	2	0	1	0	2	7	15	10	1	1	4
被害	0	0	0	0	0	0	0	0	0	0	0	0
いたづら	0	1	0	0	0	0	0	1	0	0	1	0

教師不適応	0	0	0	0	0	0	0	0	0	0	0
不登校	8	0	1	0	0	0	0	9	6	0	3
いじめ	3	3	0	0	0	0	0	6	1	3	2
仕事	0	0	0	0	0	0	0	0	0	0	0
問い合わせ	1	0	0	0	0	0	0	1	0	1	0
その他	34	7	0	0	0	0	2	43	7	35	1
合計	76	31	5	1	0	2	11	126	52	50	24

【生徒指導巡回相談】

市立中学校を訪問し、生徒指導上の問題について情報交換や相談活動を行い、各学校と少年補導センター等との連携を一層強化し、学校への支援体制を整えています。

【いじめeメール相談】

いじめに係る児童生徒からの相談や通報を電子メールで受け付け、本人又は保護者が希望する場合には、学校に相談内容を通報すると共にいじめ解消のための助言や指導を行います。

■いじめeメール相談の状況（令和2年度）

区分	相談 総数 (件)	相談者別内訳 (件)					
		本人				保護者	その他
		小学生	中学生	高校生	大学生		
いじめ	1	0	0	1	0	0	0
その他	0	0	0	0	0	0	0
合計	1	0	0	1	0	0	0

【STOP i t（ストップイット）相談】

いじめに係る相談等をアプリケーションを通じて匿名で受け付け、学校と連携して、いじめの早期解消のための助言や指導を行います。

■STOP i t（ストップイット）相談の状況（令和2年度）

相談 総数 (件)	相談内容別内訳 (件)						
	本人					他人 いじめ	その他
	い じ め	部 活 動	ネ ッ ト 関 連	教 師 不 適 応	相 談 問 合 せ		
124	8	2	1	30	62	3	18

③広報啓発活動

広報紙で、補導件数、相談件数、講演実績、行事予定を情報提供しています。また、市内の中学校を中心に情報モラルや非行防止の啓発を行っています。

④環境浄化活動

地域における青少年健全育成環境の浄化を積極的に進めるために、青少年のたまり場の健全化、青少年健全育成協力店の巡回等の活動を行っています。

(5) 家庭教育推進団体等支援事業

幼稚園、保育園、こどもルーム、小・中学校、高校に在籍する児童生徒等の保護者等で組織するPTA、保護者会又は父母の会等及びかしわ地域学びの事業者連絡会に加盟する企業の職員研修において、申し込みのあった家庭教育の推進を目的とする事業に対して経費の支援を行いました。

■主な事業内容（令和2年度）

主な事業	具体例	幼保数	こどもルーム	小学校数	中学校数	小・中合同	合計
いのちの講座	子どもたちと学ぶ性教育、命の授業	0	0	3	0	0	3
各種講演会	ハーバリウム教室、「わが子を『メシが食える大人』にする思春期の子育て」	0	0	0	2	0	2
合計		0	0	3	2	0	5

(6) 「みんなの子育て広場」支援事業

学校・家庭・地域が連携し、子育て中の保護者等に対し、情報収集・交換や、子育てについて気軽に相談できる機会を設けることで、家庭教育の大切さを再認識してもらう場を提供する事業です。令和2年度は、市内小学校31校で取組みを実施しました。

(7) 保護者の経済的負担の軽減

就学援助

経済的理由のため就学困難な児童生徒の保護者に対して、児童生徒の教育の機会均等の実施を図るため、就学援助を行っています。

■就学援助費の種類及び支給状況（令和2年度）

（単位／人、円）

		学用品	新入学用品	入学準備金 （※）	修学旅行	校外活動	PTA会費	計
就学前	人数	-	-	185	-	-	-	
	金額	-	-	9,446,100	-	-	-	9,446,100
小学生	人数	1,700	79	335	278	218	1,085	
	金額	24,403,650	3,997,400	20,100,000	1,283,257	410,046	2,778,331	52,972,684
中学生	人数	1,097	62	-	141	146	974	
	金額	28,324,800	3,558,800	-	1,154,067	413,378	3,252,397	36,703,442

（補足）※・・・入学準備金として、小中学校入学の前年度に新入学用品費の早期支給を行っています。

(8) 学習習慣の形成に向けた啓発

平成22年度に教員用の家庭学習指導資料を各学校に配付し、平成24年度には、保護者用の家庭学習指導資料を配付しさらに、平成26年度には家庭学習で活用できる学習用Webサイトを作成し公開しました。

第3部 地域における生涯学習社会の形成

I 現代的課題解決に対応した学習活動の支援

1 地域づくりへの参画支援

(1) 生涯学習まちづくり出前講座

市民団体が主催する学習会等に市職員等が講師として出向き、市政の説明や専門知識を生かした実習等を行うことにより、市民の市政に対する理解を深め、市民と行政がともに創るまちづくりを推進します。令和2年度は、79の学習メニューから、23講座、延べ560回、24,287人の参加がありました。

■生涯学習まちづくり出前講座の状況（令和2年度）

講座内容	回数	講座内容	回数
防火指導、庁舎見学	316	救命講習について	77
携帯電話、スマートフォンの安全な使い方について	48	フレイル予防健康づくり	15
介護予防等	15	沼南地域包括支援センターの介護予防事業	15
悪質商法と対処法	14	意思決定支援事業「わたしの望みノート」	11
自然災害への防災対策	9	下水道について	9
犯罪の被害にあわないために	6	選挙のはなし	4
柏市の在宅医療について	4	清掃施設見学会	3
薬物乱用防止教室	3	成年後見事業（普及啓発）	2
若者をねらう悪質商法とその手口	2	非行防止教室	2
こころの病について	1	ストレスとこころの健康	1
これからも元気に過ごすために	1	介護保険のしくみについて	1
補聴器に係る助成制度の利用方法等	1	計	560

(2) 公民館の整備充実

①施設利用状況（令和2年度）

	開館 日数	休館 日数	公民館講座等		一般		行政関係		合計	
			件数	人数	件数	人数	件数	人数	件数	人数
中央公民館	73	292	36	311	518	4,677	24	1,395	578	6,383

②中央公民館フェスティバル

公民館を定期的に利用している団体・グループの学習成果を発表する場として開催しています。

■開催状況（令和2年度）

	開催日	会場	参加者数	内容
中央公民館 フェスティバル				新型コロナウイルス感染症拡大防止のため中止

③公民館事業

■中央公民館事業実施状況（令和2年度）

対象 領域	事業名	実施 回数	受講者 数(人)	講師名（敬称略）
成人 教育	日本語教室（昼の部・夜の部）	11	81	日本語教室ボランティア講師
	いきいき健康ライフ講座（食育講座） 「発酵食品で健康ライフ」動画配信	11	1,230	一般社団法人日本糀文化協会 代表理事 大瀬 由生子
教 育 庭	家庭教育セミナー ゆっくり・のんびりぬりえ体験	4	1,144	原案製作者：柏市職員

高齢者教育	生涯いきいきセミナー ゆっくり・のんびりぬりえ体験			
地域づくり	現代課題講座（高柳地域）	1	520	事業実施体制：「風早南部歴史・文化ほりおこし隊」プロジェクトチーム
	パソコン講座	1	5	シニアネットかしわ

2 子育て・親育ちの支援

(1) 青少年センターの整備充実

青少年及び青少年育成者の研修や野外活動の場として、十余二青少年広場に昭和63年4月に開設しました。青少年や育成団体の研修会、講習会等の場としての機能を備え、炊事場とキャンプ場を併設しています。

なお、平成23年度に改修工事を実施し、平成24年度からは教職員研修の場としても活用しています。また、平成26年度には稼働率の低い部屋等を会議室に改修するとともに、子育て支援機能を充実させるため、子育て支援スペースを設置し、平成29年度からは子育て支援拠点として施設の一部を利用しています。子育て支援拠点「はぐはぐひろば若柴」の利用者が増加していることから、令和2年度より、会議室2のスペースを「はぐはぐひろば若柴」として使用している。

また、新型コロナウイルス感染拡大防止のため、5月末まではグラウンドを除く施設の貸し出しを休止。6月以降は、多目的室を会議利用のみとし、利用時間の変更及び利用人数を定数の半分にして運営している。

■青少年センター利用状況（令和2年度）

区分		研修室	創作室	はぐはぐひろば若柴	会議室1	多目的室	グラウンド	団体準備室	炊事場	キャンプ場	計
団体	団体数	132 団体	104 団体	0 団体	214 団体	3 団体	99 団体	68 団体	14 団体	0 団体	634 団体
	人数	3,393 人	1,814 人	0 人	2,933 人	132 人	2,758 人	128 人	304 人	0 人	11,462 人
個人利用		0 人	0 人	11,251 人	0 人	0 人	2,787 人	6 人	0 人	0 人	14,044 人

3 生涯学習情報の提供

(1) 生涯学習情報の提供（らんらんかしわ）

市民の学習活動の活発化及び学習資源の有効利用を図ることを目的として、本市が展開する生涯学習施策に係る事業、市内の大学及び民間生涯学習関係団体の事業、生涯学習ボランティア情報等、柏市内を中心とする生涯学習に関する情報を総合的に提供しています。

「生涯学習情報らんらんかしわ」

<https://www.city.kashiwa.lg.jp/region/ranran/index.html>

(2) 生涯学習ガイド

柏市及び民間事業・事業所等が主催する各種生涯学習関連事業を『生涯学習ガイド』として発行し、学習情報として提供しています。

■生涯学習ガイドの掲載内容

（令和2年度：4・5・6・7月版）

（令和2年度：8・9・10・11月版）

（令和2年度：12・1・2・3月版）

区分	件数
柏市の情報	47 件
大学の情報	6 件
団体・サークルの情報	3 件
ボランティアの情報	0 件
民間の情報	1 件
計	57 件

区分	件数
柏市の情報	30 件
大学の情報	8 件
団体・サークルの情報	0 件
ボランティアの情報	0 件
民間の情報	0 件
計	38 件

区分	件数
柏市の情報	24 件
大学の情報	0 件
団体・サークルの情報	3 件
ボランティアの情報	0 件
民間の情報	1 件
計	28 件

(3) 生涯学習ボランティアシステム

「いつでも、どこでも、だれでも、自由に」学習できるまちづくりを実現するために、平成8年11月から学習を手助けする「生涯学習ボランティアシステム」を設置しました。仕事や趣味をとおして培った特技や身近な生活の知恵など、いろいろな分野で活躍する人に「生涯学習ボランティア」として登録してもらい、登録者を学びたい人やグループに情報提供する事業です。

■生涯学習ボランティア登録件数 (令和3年3月31日現在)

区分	登録件数	区分	登録件数
教育・学習	0件	スポーツ・レクリエーション・健康	5件
人文・社会科学	1件	家庭生活・趣味・娯楽	14件
自然科学	2件	市民生活・国際関係	5件
産業・技術・情報	3件	環境	0件
芸術・文化・芸能	27件	その他	1件
		計	57件

(4) かしわ地域学びの事業者連絡会

■参加団体 (令和2年度)

(株)エスエーケー	ベルカント音楽学院
NHK文化センター 柏支社	読売・日本テレビ文化センター柏
柏市国際交流協会	(公財)モラロジー研究所
柏市文化連盟	野村証券(株) 柏支店
柏商工会議所	(株)ジェイコムイースト 東関東局
柏ユネスコ協会	(公社)柏青年会議所
学校法人くるみ学園	東京電力パワーグリッド(株) 東葛支社
(財)千葉YMCA 千葉センター	東葛六市レストランサミット実行委員会
京葉ガス(株)	

第4部 文化の薫るまちづくり

I 市民の文化活動の支援と人材の育成

1 市民の文化活動の支援

(1) 文化情報の収集

人材、イベント、事業団体等の情報収集を図りました。

(2) 主な文化団体

① 柏市文化連盟

柏市文化連盟は、10部門、135団体により構成されており、発表会、展示会等の文化行事を通して、市民文化の振興及び市民の文化活動の推進に寄与しています。

■ 柏市文化連盟の状況（令和3年3月31日現在）

部門	加盟団体	団体数	部門	加盟団体	団体数	
邦楽(42)	柏市三曲協会	8 団体	手工芸(3)	柏市手工芸協会	3 団体	
	柏市吟詠剣詩舞協会	14 団体		園芸(1)	盆栽	1 団体
	柏市日本舞踊連盟	10 団体	華道(13)		柏市いけばな協会	7 団体
	柏市能楽協会	6 団体			柏市沼南いけばな協会	6 団体
	和の集い	4 団体	美術写真(5)	美術	1 団体	
洋楽パフォーマンス(15)	柏市芸術舞踊協会	7 団体		陶芸	2 団体	
	柏市音楽協会	4 団体		沼南絵画会	1 団体	
	沼南音楽協会	3 団体		写真	1 団体	
	パフォーマンス	1 団体	文芸文化(5)	俳句・短歌・話し方・川柳・将棋	5 団体	
民謡・民舞(28)	柏市民謡協会	8 団体		茶道・香道(17)	茶道	16 団体
	柏市民踊連盟	12 団体			香道	1 団体
	沼南民謡舞踊連合会	8 団体	書道(6)	柏市書道協会	5 団体	
書道(6)	沼南書道会	1 団体				

② 柏ユネスコ協会

柏ユネスコ協会は、県内初の本格的な民間ユネスコ団体として発足し、ユネスコ憲章と柏市民憲章の精神のもとに、7団体80人の会員が、広く市民参加のユネスコ活動を進めています。

(3) 補助金

市内の芸術文化活動を行う団体の芸術文化活動の活性化を促進し、芸術文化の振興に資することを目的として補助金を交付しています。

■ 補助金交付状況（令和2年度）

交付団体名	補助額
柏市文化連盟	410,850 円
柏交響楽団	121,000 円
柏市民吹奏楽団	28,000 円
合計	559,850 円

(4) 文化祭

10月上旬から12月上旬にかけて市内各施設を会場に開催する芸術文化の総合祭典で、舞台芸術・展示芸術その他文化活動を行う柏市文化連盟加盟団体及び一般市民が日ごろの研鑽の成果を発表します。

令和2年度は10月10日から11月24日まで行われる予定でしたが、新型コロナウイルス感染症拡大防止のため中止となりました。

■文化祭開催状況（令和2年度）

		開催予定日	会場	
オープニングセレモニー	式典・舞台	10月10日(土)	アミュゼ柏クリスタルホール	
	展示・お茶席	10月10日(土)～10月12日(月・振替)	アミュゼ柏プラザ	
総合展覧会	絵画	10月19日(月) ～ 10月21日(水)	柏市民ギャラリー	
	華道	10月22日(木) ～ 10月24日(土)	柏市民ギャラリー	
	陶芸	10月25日(日) ～ 10月27日(火)	柏市民ギャラリー	
	書道	10月28日(水) ～ 10月30日(金)	柏市民ギャラリー	
	手工芸・写真	10月31日(土) ～ 11月2日(月)	柏市民ギャラリー	
芸能祭	邦楽(詩吟・三曲)	10月11日(日)	アミュゼ柏クリスタルホール	
	邦楽(能楽・日舞・和の集い)	10月18日(日)	アミュゼ柏クリスタルホール	
	洋舞	10月17日(土)	柏市民文化会館大ホール	
	民謡民舞	10月18日(日)	柏市民文化会館大ホール	
	洋楽(声楽・器楽)	10月17日(土)	アミュゼ柏クリスタルホール	
	マジック	11月8日(日)	アミュゼ柏プラザ	
各種文化行事	話し方教室	10月17日(土)	アミュゼ柏会議室 C	
	川柳大会	10月24日(土)	アミュゼ柏クリスタルホール	
	茶道	11月3日(火・祝)	アミュゼ柏プラザ, 会議室 D, 和室2	
	香道	11月3日(火・祝)	アミュゼ柏和室 1, 会議室 B・C	
	俳句大会	11月7日(土)	アミュゼ柏クリスタルホール・会議室 C	
	将棋大会	11月7日(土)	アミュゼ柏プラザ	
(沼南近隣センター ひまわりプラザ)	総合展覧会	手工芸	11月1日(日) ～ 11月8日(日)	2階学習室1～3
		書道	11月1日(日) ～ 11月8日(日)	2階ラウンジ
		墨絵・俳句・ペン習字	11月1日(日) ～ 11月8日(日)	1階集会室1
		絵画	11月1日(日) ～ 11月8日(日)	1階多目的ホール
		写真	11月1日(日) ～ 11月8日(日)	1階ラウンジ
		短歌	11月1日(日) ～ 11月8日(日)	1階ラウンジ
		花展	11月1日(日) ～ 11月8日(日)	2階集会室2
		野草	11月7日(土) ～ 11月8日(日)	1階ロビー
	芸能祭	音楽	11月1日(日)	大ホール
		民謡・舞踊	11月8日(日)	大ホール
各種文化行事	将棋大会	11月15日(日)	1階集会室	
	市民展	11月3日(火・祝) ～ 11月5日(木)	柏市民ギャラリー	
	市民展	11月6日(金) ～ 11月8日(日)	柏市民ギャラリー・多目的スペース A	
	市民展	11月9日(月) ～ 11月11日(水)	柏市民ギャラリー・多目的スペース A	
	市民展	11月12日(木) ～ 11月14日(土)	柏市民ギャラリー	
	市民展(総合展覧会)	11月1日(日) ～ 11月8日(日)	沼南近隣センター	
	ユネスコ展	11月20日(金) ～ 11月24日(火)	アミュゼ柏プラザ	
	お茶会	11月1日(日)	2階和室1・2	
	俳句大会	11月15日(日)	沼南近隣センター2階集会室2	
	ステージフェスタ(創作ダンス)	11月3日(火・祝)	沼南近隣センター 大ホール	
	ステージフェスタ(民謡・邦楽・洋楽)	11月14日(土)	アミュゼ柏クリスタルホール	
	ステージフェスタ(ダンス)	11月15日(日)	アミュゼ柏クリスタルホール	

(5) 芸術鑑賞会

柏市文化連盟加盟団体による舞台、展示、お茶会を1日で楽しめるもので、様々な芸術文化を気軽に楽しむことのできる機会を目指すもの。柏市文化連盟との共催事業で開催を予定していましたが、新型コロナウイルス感染症拡大防止のため令和3年度に延期となりました。

■芸術鑑賞会開催状況（令和2年度）

開催予定日	鑑賞者数
令和2年7月12日	—

(6) 市民ギャラリー

平成4年4月に、市民の美術・工芸作品の発表及び鑑賞の場を提供することを目的に、柏高島屋ステーションモール8階に設置したギャラリーですが、平成28年度に柏駅東口の Day One タワー3階パレット柏に移転しました。新型コロナウイルス感染症拡大防止のため4、5月を休館しました。

■市民ギャラリー利用状況（令和2年度）

区分	利用件数	鑑賞者数	区分	利用件数	鑑賞者数
美術	4件	3,410人	生花	0件	0人
書道	1件	502人	写真	2件	1,617人
手工芸	0件	0人	その他	3件	2,735人
			合計	10件	8,264人

2 芸術文化を担う人材の育成

(1) 若手芸術家の人材育成・かしわ塾の開催等

新型コロナウイルス感染症拡大防止のため、市立柏高等学校と連携した小中学生対象のワークショップ「かしわ塾」は中止となりました。その他の事業は動画配信やオンライン講座に内容を変更して実施しました。

■芸術文化自主事業の開催状況（令和2年度）

事業名	開催日	会場	出演者・講師	鑑賞者数
旧吉田家住宅土間コンサート	9月11日～配信中 (R3.3.31現在)	動画配信	慈光（シンガーソングライター）	1,152回 視聴
プロが教える簡単スマホ写真講座	10月15日～11月30日	オンライン講座	松浦範子（写真家）	13人

(2) 中学校音楽鑑賞教室

中学生の情操のかん養を図るため、プロのオーケストラによる優れた音楽を鑑賞し、芸術活動への参加の気運を醸成しています。新型コロナウイルス感染症拡大防止のため、4校は令和3年度へ延期となりました。

■中学校音楽鑑賞教室開催状況（令和2年度）

開催日	会場	鑑賞者数	内容
令和2年10月27日	柏第四中学校	370人	千葉交響楽団によるクラシック音楽の鑑賞
令和3年3月1日	高柳中学校	180人	
令和3年3月2日	田中中学校	173人	
合計	3校	723人	

3 柏らしさの創出・演出

(1) 音楽ワークショップの開催

講師兼演奏サポーターとして音楽大学出身の演奏家による協力の下、幅広い世代が演奏者として音楽を楽しむ機会を提供し、さらなる市民音楽活動の活性化を図ることを目的とした音楽ワークショップですが、新型コロナウイルス感染症拡大防止のため中止となりました。

■音楽ワークショップの開催状況（令和2年度）

事業名	開催予定日	会場	出演者・講師	参加者数
大人向け音楽ワークショップ	令和3年2月20日	柏市民文化会館	—	—

(2) 音楽月間の開催

共催事業で「ららぽーと柏の葉ミュージックふえすた 2020」は新型コロナウイルス感染症拡大防止のため中止となりました。柏市内及び東葛飾地区の芸術文化団体や個人が様々なジャンルの演奏演技を行い、「しあわせいっぱい 音楽の街 かしわ」が実感できるイベントです。

■音楽月間の開催状況（令和2年度）

事業名	開催予定日	会場	出演者	鑑賞者数
ららぽーと柏の葉ミュージックふえすた 2020	令和2年5月～10月	ららぽーと柏の葉センタープラザ	市内団体及び県内団体	—

(3) 市内音楽情報収集及び発信

市内の音楽イベント、市立柏高校吹奏楽部などの演奏風景を、SNSを利用したスマートフォンアプリ LINE LIVE にて配信しました。新型コロナウイルス感染症拡大の影響により、市内の音楽イベントが軒並み中止となり再生回数も減少しました。

■情報発信

事業名	開催日	会場	出演者	再生回数
かしわ MusicLine	通年	市内各所	市内団体及び県内団体	611回

(4) 体験型音楽イベントの開催

柏駅東口ダブルデッキを会場に、柏市が誇る吹奏楽楽団の演奏を楽しめるだけでなく、楽器体験や柏市立柏高等学校吹奏楽部（イチカシ）と観客と一緒に演奏し、駅を訪れる不特定多数の人々に向けた体験型音楽イベントを企画しましたが、新型コロナウイルス感染症拡大防止のため無観客の会場から生配信にて開催しました。

事業名	開催日	会場	出演者	再生回数
柏 de 吹奏楽 PARTY ♪! (ぱ〜り〜)	令和2年10月11日 ～動画配信中 (R3.3.31現在)	アミュゼ柏	市内団体	19,607回

II 歴史資料・文化財の保全と活用

1 文化財の調査研究の推進

(1) 文化財の保存・維持管理等

① 柏市文化財保存活用地域計画策定

令和元年度から文化財の保存と活用に関するマスタープランである「柏市文化財保存活用地域計画」の作成に着手しています。新型コロナウイルス感染症拡大防止のためワークショップなど令和2年度実施予定の業務を令和3年度実施にするなど事業スケジュールを変更、併せて計画策定期間を3か年から4か年に変更しました。令和2年度は新型コロナウイルス感染症拡大防止のため、秋に旧沼南町エリアの仏像調査の一部を実施、令和3年度以降は、今までの結果に基づき、可能な範囲で未調査の分野や地域などについて総合的な調査、ワークショップ等を行っていきます。

② 旧吉田家住宅保存活用計画策定

令和元年度～2年度の2か年計画で、旧吉田家住宅歴史公園の現状と課題を明らかとし、今後、旧吉田家住宅が立地する旧吉田家住宅歴史公園の敷地内にある旧吉田氏庭園をはじめとする文化財の一体的な保存・活用・整備等を図るための適切な方針を定める「旧吉田家住宅保存活用計画」の策定に着手。令和元年度は旧吉田家住宅保存活用計画策定検討委員会を2回開催、保存管理計画（案）、環境保全計画（案）、防災計画（案）を作成し活用計画にむけた意見交換などを行いました。令和2年度も検討委員会を2回開催、「旧吉田家住宅保存活用計画（素案）」について意見聴取を行い、令和3年1月に認定申請、令和3年2月に「旧吉田家住宅保存活用計画」について文化庁の認定を受けました。

③ 旧手賀教会堂保存修理工事

千葉県指定文化財（建造物）旧手賀教会堂は昭和51年に保存修理工事を行って以降、約40年の月日が経過し、木部の腐朽や屋根の劣化などの破損が顕著となったため、構造補強を行い、文化財の長寿命化を図るため、平成30年度に基本計画、令和元年度に実施設計を作成し、令和2年度に保存修理工事を行いました。工事は屋根、建物の破損修理、構造補強工事だけではなく、クラウドファンディングによる寄附金を活用しながらトイレや駐車場の整備、案内看板、解説パネルの設置など来客者の利便性の向上にも努めました。

④ 染谷家住宅保存修理工事

国登録文化財染谷家住宅主屋他7棟の適切な保存と安全な公開のため、令和2年度から5年度まで国庫補助事業として保存修理工事を行います。令和2年度は前蔵の保存修理工事を実施しました。令和3年度は主屋、長屋門、文庫蔵の保存修理工事を行います。

⑤ 文化財説明板の維持管理

老朽化した文化財説明板や新設について、内容及び設置場所を検討し、建て替え2基（柏飛行場跡地、花野井香取神社の算額）、新設5基（利根川と流作業、うなぎ道、箕輪城跡、高島野十郎、土村道路元標）の工事を行いました。

⑥ 指定文化財の公開及び維持管理

ア 逆井かたくり群生地維持管理

逆井に所在する柏市指定文化財（天然記念物）のカタクリ群生地について、例年どおり夏と冬の草刈を実施し、開花時には、看板・バリエードの設置など見学者の環境整備を図りました。

イ 旧手賀教会堂の維持管理

千葉県指定文化財（建造物）でもあり、柏市指定文化財（史跡）でもある手賀に所在する旧手賀教会堂については、新型コロナウイルス感染症拡大防止及び保存修理工事のため令和2年度は休館し、令和3年4月10日（土）にリニューアルオープンしました。

ウ その他の文化財の維持管理

松ヶ崎城跡をはじめとする、幸谷城館跡、カタクリ群生地、藤ヶ谷十三塚、箕輪城跡、高田野馬土手、文化財整理室などの文化課所管の文化財用地について年2回程度の草刈・清掃を行いました。

⑦ 指定文化財等への補助金の交付

千葉県指定文化財である東海寺本堂の廻縁木鼻（布施）の部材が経年劣化等によりき損したため、木鼻の修復工事に補助金を交付し、文化財の保護に寄与しました。

(2) 埋蔵文化財の調査

千葉県には全国一ともいえる多数の遺跡が確認されています。市域には利根川、大堀川、大津川などの河川や手賀沼が所在し、これに面する台地縁辺部等には、508か所の遺跡が確認されています。

埋蔵文化財は、土地に埋蔵されているという性格上、宅地造成や道路建設などの開発事業により、常に消滅

の危機にさらされています。そこで、やむなく開発により失われていく遺跡については、発掘調査により詳細な記録をとり、先人が残した歴史や文化を後世に伝えていくための資料としてまとめています。

■発掘調査状況（令和2年度）

1	名称	中馬場遺跡（第13次）				
	調査区域	柏市根戸 1870-2 の一部ほか		調査種別	確認調査	
	調査期間	令和2年4月13日	～	令和2年4月17日	調査面積	251.45 m ²
	調査概要	遺構：なし 遺物：奈良・平安時代土師器				
2	名称	大室小山台遺跡（第110次）				
	調査区域	柏市大室一丁目 17-1, 17-2		調査種別	確認調査	
	調査期間	令和2年4月15日	～	令和2年4月24日	調査面積	1340 m ²
	調査概要	遺構：縄文時代竪穴住居跡2軒 遺物：縄文土器・石器				
3	名称	出山遺跡（第9次）				
	調査区域	柏市小青田字出山 574-2 ほか		調査種別	本調査	
	調査期間	令和2年5月7日	～	令和2年10月7日	調査面積	2297.57 m ²
	調査概要	遺構：縄文時代竪穴住居跡13軒・掘立柱建物跡2基・土坑289基・ピット1008基、弥生時代竪穴住居跡2軒、奈良・平安時代竪穴住居跡2軒、中・近世溝2条・地下式坑1基、性格不明遺構4基 遺物：縄文時代土器・石器、弥生時代土器・土製品、奈良・平安時代須恵器・鉄滓				
4	名称	大室小山台遺跡（第111次）				
	調査区域	柏市大室二丁目 11-5 及び 11-4 の一部		調査種別	確認調査	
	調査期間	令和2年5月11日	～	令和2年5月21日	調査面積	2123.13 m ²
	調査概要	遺構：縄文時代住居2軒 遺物：縄文土器				
5	名称	大室小山台遺跡（第112次）				
	調査区域	柏市大室一丁目 17-2 の一部		調査種別	本調査	
	調査期間	令和2年5月21日	～	令和2年6月12日	調査面積	180 m ²
	調査概要	遺構：縄文時代竪穴住居跡3軒・土坑5基 遺物：旧石器時代石器、縄文土器・石器				
6	名称	大室小山台遺跡（第113次）				
	調査区域	柏市大室二丁目 11-5		調査種別	本調査	
	調査期間	令和2年6月15日	～	令和2年7月8日	調査面積	90 m ²
	調査概要	遺構：縄文時代住居跡2軒 遺物：縄文時代土器、縄文時代石器				
7	名称	南原遺跡（第10次）				
	調査区域	柏市松ヶ崎字南原 1063-1, 1064-1		調査種別	確認調査	
	調査期間	令和2年6月23日	～	令和2年7月3日	調査面積	2607.11 m ²
	調査概要	遺構：なし 遺物：縄文土器、古墳時代土師器				
8	名称	花戸原遺跡（第17次）				
	調査区域	柏市根戸 268-1, 268-2, 269 の各一部		調査種別	本調査	
	調査期間	令和2年7月16日	～	令和2年10月20日	調査面積	1010 m ²
	調査概要	遺構：奈良・平安時代住居跡4軒、中世台地整形区画1ヶ所、土坑40基・地下式坑4基・小ピット265基・溝状遺構1条、中近世溝状遺構2条 遺物：縄文土器、縄文時代石器破片、奈良・平安時代土師器・須恵器・鉄製品、中世陶磁器・銭貨・鉄製品				
9	名称	山田台遺跡（第4次）				
	調査区域	柏市東柏一丁目 826 の一部ほか		調査種別	確認調査	
	調査期間	令和2年7月22日	～	令和2年8月6日	調査面積	4600 m ²
	調査概要	遺構：古墳時代竪穴住居跡7軒 遺物：縄文土器、古墳時代土師器				
10	名称	大青田字稲荷山野馬除土手				
	調査区域	柏市大青田字稲荷山 279-2		調査種別	確認調査	
	調査期間	令和2年8月3日	～	令和2年8月17日	調査面積	400 m ²

	調査概要	遺構：野馬除土手2条・野馬堀1条 遺物：なし			
11	名称	一番割遺跡（第12次）			
	調査区域	柏市戸張字前原 994-1, -4	調査種別	確認調査	
	調査期間	令和2年9月10日	～	令和2年9月23日	調査面積 1502.78 m ²
	調査概要	遺構：古墳時代住居跡8軒，土坑2基，ピット5基，溝1条 遺物：古墳時代土師器			
12	名称	寺下前遺跡（第18次）			
	調査区域	柏市大室字御領前 1062-3 ほか	調査種別	確認・本調査	
	調査期間	令和2年9月14日	～	令和2年11月10日	調査面積 2447.79 m ²
	調査概要	遺構：旧石器時代遺物集中地点3か所・遺物出土地点2か所 遺物：旧石器時代石器・礫，縄文土器			
13	名称	高柳字丸山 1744-6 地先野馬除土手			
	調査区域	柏市高柳字丸山 1744-6	調査種別	確認調査	
	調査期間	令和2年10月5日	～	令和2年10月22日	調査面積 1500 m ²
	調査概要	遺構：野馬除土手2条，野馬堀1条 遺物：なし			
14	名称	中馬場遺跡（第14次）			
	調査区域	柏市根戸 269 の一部ほか	調査種別	確認調査	
	調査期間	令和2年10月21日	～	令和2年10月29日	調査面積 414 m ²
	調査概要	遺構：なし 遺物：縄文土器，奈良・平安時代土師器，近世陶磁器			
15	名称	笹原遺跡（第20次）			
	調査区域	柏市豊四季字笹原 381-1 ほか	調査種別	確認調査	
	調査期間	令和2年10月26日	～	令和2年11月2日	調査面積 4268.18 m ²
	調査概要	遺構：縄文時代土坑2基・縄文時代ピット1基 遺物：縄文土器			
16	名称	南柏二丁目 498-2-5 地先野馬除土手			
	調査区域	柏市南柏二丁目 498-2-5	調査種別	確認調査	
	調査期間	令和2年11月9日	～	令和2年11月13日	調査面積 137 m ²
	調査概要	遺構：近世野馬土手1条，野馬堀1条 遺物：なし			
17	名称	浅間山遺跡（第15次）			
	調査区域	柏市大井字浅間山 535 ほか	調査種別	確認調査	
	調査期間	令和2年11月18日	～	令和2年11月30日	調査面積 3700 m ²
	調査概要	遺構：縄文時代土坑2基，古墳時代周溝1条・住居跡7軒・土坑2基 遺物：縄文土器，古墳時代土師器			
18	名称	大井追花城・追花遺跡（第8次）			
	調査区域	柏市大井字追花 908 ほか	調査種別	確認調査	
	調査期間	令和2年11月30日	～	令和2年12月4日	調査面積 2341.66 m ²
	調査概要	遺構：なし 遺物：古墳時代土師器			
19	名称	花戸原遺跡（第18次）			
	調査区域	柏市根戸 302-1 の一部ほか	調査種別	確認・本調査	
	調査期間	令和3年1月15日	～	令和3年2月25日	調査面積 807 m ²
	調査概要	遺構：奈良・平安時代竪穴住居跡2軒・井戸1基・土坑2基・ピット2基，近世溝状遺構1条 遺物：縄文土器，奈良・平安時代土師器・須恵器・鉄製品・獣骨			
20	名称	浅間山遺跡（第16次）			
	調査区域	柏市大井字浅間山 535 ほか	調査種別	本調査	
	調査期間	令和3年3月1日	～	令和3年4月13日	調査面積 820 m ²
	調査概要	遺構：縄文時代竪穴住居跡2軒（中期）・陥穴2基・土坑6基，古墳時代竪穴住居跡5軒（前期3軒・後期1軒），中・近世土坑1基・溝1条 遺物：縄文土器，古墳時代土師器・土製品・石瀨品			
21	名称	宿連寺遺跡（第5次）			
	調査区域	柏市花野井字下高野 93-1 ほか	調査種別	確認・本調査	
	調査期間	令和2年12月23日	～	令和2年12月25日	調査面積 1379 m ²

	調査概要	遺構：縄文時代竪穴住居跡 1 軒・陥穴 1 基 遺物：縄文時代土器・石器				
22	名称	宿ノ後遺跡（第 13 次）				
	調査区域	柏市布施字宿ノ後 144-9, -13	調査種別	確認・本調査		
	調査期間	令和 3 年 1 月 15 日	～	令和 3 年 1 月 22 日	調査面積	304.09 m ²
	調査概要	遺構：奈良・平安時代竪穴住居跡 1 軒 遺物：奈良・平安時代土師器・須恵器・土製品・銭貨				
23	名称	中山新田遺跡（第 15 次）				
	調査区域	柏市大青田庚塚 622-1 ほか	調査種別	確認・本調査		
	調査期間	令和 3 年 3 月 3 日	～	令和 3 年 3 月 19 日	調査面積	3245.04 m ²
	調査概要	遺構：縄文時代竪穴住居跡 3 軒・土坑 4 基 遺物：縄文時代土器・石器				

■埋蔵文化財発掘調査報告書（令和 2 年度）

1	名称	令和元年度 柏市 市内遺跡発掘調査報告書	
	内容	令和元年度に国庫補助事業として実施した12か所の発掘調査の成果をまとめたもの	
	所収遺跡	①原畑遺跡(第33次), ②向神山遺跡(第8次), ③大室小山台遺跡(第108次), ④南原遺跡(第6次), ⑤宿連寺遺跡(第4次), ⑥南原遺跡(第8次), ⑦船戸古墳群(第16次), ⑧八反目台遺跡(第12次), ⑨大明神前遺跡(第3次), ⑩高柳南遺跡(第8次), ⑪猪ノ尻遺跡(第7次), ⑫大井遺跡(第16次)・船戸古墳群(第17次)	
2	名称	柏市埋蔵文化財調査報告書92	
	内容	令和2年度に民間事業を事業者負担で柏市教育委員会が受託し, 実施した発掘調査の成果をまとめたもの	
	所収遺跡	大室小山台遺跡(第113次)	
3	名称	柏市埋蔵文化財調査報告書93	
	内容	令和元年度～令和2年度に柏市教育委員会が直営事業として実施した発掘調査の成果をまとめたもの	
	所収遺跡	中馬場遺跡(第11次～13次), 花戸原遺跡(第15次)	
4	名称	柏市埋蔵文化財調査報告書94	
	内容	平成28年度～平成29年度に県費補助事業として実施した2か所の発掘調査の成果をまとめたもの	
	所収遺跡	林台遺跡(第10次), 根戸高野台遺跡(第8次)	
5	名称	柏市埋蔵文化財調査報告書95	
	内容	柏市柏インター西土地区画整理事業に伴い令和元年度～2年度に実施した発掘調査の成果をまとめたもの	
	所収遺跡	出山遺跡(第8次)	

(3) 指定・登録文化財（令和 3 年 3 月 3 1 日現在）

柏市の自然と歴史の中で生まれ、受け継がれてきた伝統文化を継承し、柏市にとって貴重な文化財を指定しています。文化財を指定することによって、文化財の保存や活用を図り、正しい歴史や文化の理解、または地域文化の創造につとめています。

また、登録文化財は、従来の指定制度を補完するものとして、1996年の文化財保護法改正により創設された「文化財登録制度」に基づくものです。登録有形文化財は、建造物・美術工芸品などが該当します。登録記念物は、遺跡、名勝地、動植物などのうち、保存および活用の措置が特に必要なものが該当します。

■指定・登録状況（令和 2 年度）

種別	文化財	所在地	指定・登録年月日
国指定	有形・建造物	旧吉田家住宅 主屋, 書院, 新座敷, 長屋門, 向蔵, 新蔵, 道具蔵, 西門の 8 棟	花野井 H22. 12. 24
	有形・絵画	紙本墨画淡彩弄玉仙図 岩佐勝以筆	財団法人摘水軒記念文化振興財団 (千葉県美術館寄託) H21. 7. 10

国 登 録	有形・建造物	伊藤家住宅 主屋、離れ、隠居屋、土蔵、牛小屋、 井戸上屋の6棟	増尾	H30.11.2
		染谷家住宅 主屋、風呂場、前蔵、文庫蔵、 肥料小屋、井戸屋形、稲荷社、 長屋門の8棟	鷺野谷	H31.3.29
	記念物・名勝	旧吉田氏庭園	花野井	H24.9.19
		染谷氏庭園	鷺野谷	R2.3.10
県 指 定	有形・建造物	東海寺 本堂・楼門・鐘楼	布施 東海寺	H18.3.14
		旧手賀教会堂（史跡としては市指定）	手賀	H24.3.16
	有形・絵画	聖画	手賀（手賀教会堂内）	H24.3.16
	有形・彫刻	木造大日如来坐像	松ヶ崎 覚王寺	S50.3.28
		木造阿弥陀如来坐像	増尾 萬福寺	H1.3.10
		木造聖観世音菩薩坐像	柳戸 弘誓院	H3.2.15
	有形・歴史資料	妙法蓮華経版木（開結とも）	柏市教育委員会	H12.2.25
	無形・民俗	篠籠田の獅子舞	篠籠田 西光院	S50.12.12
	記念物・史跡	藤ヶ谷十三塚	藤ヶ谷	S53.2.28
		北ノ作1号、2号墳	片山	H7.3.14
市 指 定	有形・建造物	福寿院観音堂	高柳 福寿院	S53.2.13
		車ノ前五輪塔	大井 福満寺	S50.12.4
		鮮魚街道常夜燈	藤ヶ谷	S52.2.21
		石鳥居	塚崎 神明社	S55.3.7
		手洗鉢	塚崎 神明社	S52.2.21
	有形・彫刻	薬師如来坐像	鷺野谷 医王寺	S50.12.4
		如意輪観音像	藤ヶ谷 持法院	S53.2.13
		銅造阿弥陀如来及び両脇侍立像	布施 善照寺	S63.8.1
	有形・考古資料	おせし様板碑	泉	S50.12.4
		阿弥陀様板碑	大井 福満寺	S52.2.21
		弁天古墳出土品	柏市教育委員会	H11.4.1
	無形・民俗	十二座神楽	塚崎	S50.12.4
		若白毛囃子	若白毛	S53.2.13
		大室の盆綱引き	大室	S63.8.1
		船戸のおびしゃ	船戸	S63.8.1
		手賀ばやし	手賀	H15.4.1
	記念物・史跡	宮根遺跡	増尾 広幡八幡宮	S41.4.1
		今谷刑場跡	今谷上町	S41.4.1
		旧手賀教会堂（建造物としては県指定）	手賀	S50.12.4
		金毘羅宮と大沼枕山碑	藤ヶ谷	H15.4.1
		松ヶ崎城跡	松ヶ崎	H16.7.1
	記念物・天然	カタクリ群生地	逆井	S41.4.1
		法林寺の大銀杏	名戸ヶ谷 法林寺	S41.4.1
		杉	大井 妙照寺	S50.12.4
		銀杏	柳戸 弘誓院	S50.12.4
		五葉松	高柳 善龍寺	S50.12.4
		玄圃梨	塚崎 寿量院	S53.2.13

(4) 伝統文化の継承

元来、農業を中心とした生活の中では、収穫までの作業の区切りには神事が行なわれ、そのほとんどが豊作祈願に結びついた行事です。

現在、生活様式や社会環境・教育環境が激しく変化している中、地域の人々の努力によって守り受け継がれてきている貴重な郷土芸能があります。これら「生きている文化財」を指定文化財として指定し、次の世代に伝えていけるよう努めています。

■郷土芸能の状況

名称	継承団体	由来
篠籠田の獅子舞 (昭和 50 年 12 月 12 日県指定)	篠籠田三匹獅子舞保存会	毎年 8 月 16 日、篠籠田の西光院で行われる奉納舞で、「大獅子」「中獅子」「女獅子」の三匹の獅子が華やかに舞い、祖先の霊をなぐさめ、五穀豊穡と家内安全を祈願するものです。
船戸のおびしゃ (昭和 63 年 8 月 1 日市指定)	船戸のおびしゃ保存会	農村の慰安娯楽と村の寄り合いの意味を兼ねた新年の行事で毎年 1 月中旬に船戸地区で行われます。
大室の盆綱引き (昭和 63 年 8 月 1 日市指定)	大室盆綱保存会	毎年 8 月 15 日、朝から若竹を芯に荒縄と青カヤをより合わせて、ひと抱えもある綱をつくり、夕暮れ後に引き手が集まり綱を引き合うもの。五穀豊穡と精霊供養の願いを込めた行事。 平成 9 年を最後に途絶えていたものの、平成 22 年から、町会が中心となって、子ども会や地元小学校の児童も加わり再開されている。
十二座神楽 (昭和 50 年 12 月 4 日市指定)	十二座神楽保存会	毎年 10 月 17 日、塚崎の神明社で行われる古代神話をもとにした神楽舞で、十二の舞曲からなります。
若白毛囃子 (昭和 53 年 2 月 13 日市指定)	若白毛囃子保存会	若白毛地区の鎮守様である八坂神社の夏祭り（7 月 24 日）に奉納される獅子舞の後、狐・ひよっとこ・おかめなどがこっけいに舞う行事。 夏祭りは行われているものの、お囃子は休止中。
手賀ばやし (平成 15 年 4 月 1 日市指定)	手賀囃子保存会	毎年 7 月の第一日曜日に「アンバサマ」祭りで奉納されるもので、興福院から兵主八幡神社の境内まで、神輿や山車が練り出されます。

※ 令和 2 年度は新型コロナウイルス感染症拡大防止等のため各行事は中止となりました

2 市史編さん事業の推進

(1) 市史刊行事業

- ① (仮題)「柏市史(沼南町史通史編)」(以下、沼南通史)刊行業務
2 回の沼南通史編集会議を通じながら、執筆者 27 名による資料調査・執筆作業を実施しました。
コロナ禍により資料調査ができず一部執筆保留も生じましたが、初稿はおおむね入稿完了しました。
- ②「明日話せる柏学～かしわ時空散歩～近現代編」刊行業務
戦跡保存活用の請願(平成 28 年度)を契機に、戦前戦中の戦跡を中心とした「柏市域近現代遺産基礎調査」を実施(麗澤大学へ委託)。
その後、更に内容の精査・充実化を進めた上で、本調査結果の活用を図るべく、市民により親しみやすい啓発誌「明日話せる柏学～かしわ時空散歩～近現代編」刊行事業を計画。本年度中に完成しました。

(2) 史料保存活用事業

- ①保管古文書史料等の寄託寄贈業務
柏市教育委員会が保有する古文書史料の史料寄託・寄贈・返却作業です。
令和 3 年 3 月 31 日現在、寄贈・寄託など文化課が目録を作成済みの古文書類の点数は約 120 家分、約 11 万点であり、これらは柏市の成り立ちを考え、学術的に検証していく上での基礎資料となるものです。
事務局では平成 18 年 2 月 1 日に「柏市教育委員会古文書整理要領」を制定し、寄贈・寄託・返却など、史料の適切な管理作業を進めてきました。令和 2 年度に寄贈を受けた件数は 9 件、寄託を受けた件数は 0 件です。
- ②市民ボランティアによる写真資料整理
柏市は近代以降、急激な変貌を遂げ今日に至っているため、市域の発展過程を知る上で写真資料の利用は有効といえます。一方、事務局は市史編さんの過程で収集した写真資料約 52,000 点(市民提供写真約 5,000 点)を保有するものの、撮影年や場所、撮影対象等が不明なため、まだ活用可能な情報となりえていない未整理写真も多いです。
こうした中、近年市民の間では、かつての景観を撮影した懐かしい写真展が頻繁に開催される等の機運が

盛り上がっているため、平成22年度より市民ボランティアを募り、その協力を得ながら、写真整理を実施したものです。

■写真資料整理実施状況（令和2年度）

実施回数	延参加人数	処理点数
8回	114人	1,502点

③「かしわ歴史写真発信事業」

ア パレット柏写真展

緊急事態宣言発令のため延期（令和3年5月8日～11日に順延開催）

イ 沼南庁舎 市民交流サロン展示

期 間：令和2年4月1日（水）～令和3年3月31日（水）

内 容：南柏駅と団地 パネル14枚

④所蔵史料の活用

寄贈寄託された史料は、編年別・項目別に分類整理して収蔵庫に収納しますが、単に保存にとどまらず郷土資料展示室などで市民への積極的な公開、他の教育機関への貸し出しを実施しました。（21件95点）（令和3年3月末日現在）

また、これらの所蔵史料は随時デジタル化を進め、柏市史料デジタルアーカイブとしてWeb上で順次公開します。

■柏市史料デジタルアーカイブ公開状況（令和2年度）

デジタル化対象史料	公開実績
古文書（絵図含む）	129点
沼南町史史料目録	第1集～第9集
マイクロフィルム	27本

⑤市史の刊行物

本市の市史編さん事業は、昭和42年から開始し、文書資料の収集と整理にはじまり、編さん開始2年後の昭和44年に『柏市史 資料編』として第1巻を刊行しました。以来、現在までに次のような市史刊行物を発刊しています。

■市史関係刊行資料（合併後）

資料名	発行年	資料名	発行年
柏市史（原始古代中世考古資料）	平 31	歴史ガイドかしわ	平 18
柏市史（古代中世文獻史料）	27	柏市史研究 創刊号	24
柏市史（沼南町史 史料集金石文Ⅲ）	22	柏市史研究 第2号	26
柏市史（沼南町史近代史料）	20		

■市史関係刊行資料（合併前）

資料名	発行年	資料名	発行年
柏市史近世古文書目録 上	昭 44	柏市史資料編 10 小金佐倉牧開墾 上	昭 49
柏市史近世古文書目録 下	44	柏市史資料編 11 小金佐倉牧開墾 下	49
柏市史資料編 1 富勢村誌	44	柏市史年表 明治・大正・昭和	45
柏市史資料編 2 土・千代田村誌	46	柏のむかし	51
柏市史資料編 3 大室村関係文書	44	続柏のむかし	56
柏市史資料編 4 布施村関係文書 上	46	柏市史年表	55
柏市史資料編 5 布施村関係文書 中	47	歴史アルバムかしわ	59
柏市史資料編 6 布施村関係文書 下	46	柏市史 原始・古代・中世編	平 9
柏市史資料編 7 諸家文書 上	45	柏市史 近世編	7
柏市史資料編 8 諸家文書 下	54	柏市史 近代編	12
柏市史資料編 9 御廻状集成	48		

■旧沼南町分市史関係刊行資料

旧沼南町の町史編さん事業は、昭和52年度から開始し、古文書や金石文などの資料調査と収集・整理を行い、現在までに次のような出版物を刊行しました。

資料名	発行年	資料名	発行年
沼南町史（一）	昭 54	沼南町史近世史料Ⅱ 旧手賀村の歴史	平 16
沼南町史史料目録 第一集	57	沼南風土記	昭 56

沼南町史史料目録 第二集	58	沼南風土記 (二)	平 元
沼南町史史料目録 第三集	59	沼南町史研究 創刊号	2
沼南町史史料目録 第四集	60	沼南町史研究 第2号	3
沼南町史史料目録 第五集	61	沼南町史研究 第3号	5
沼南町史史料目録 第六集	62	沼南町史研究 第4号	8
沼南町史史料目録 第七集	63	沼南町史研究 第5号	10
沼南町史史料目録 第八集	平 7	沼南町史研究 第6号	12
沼南町史史料目録 第九集	11	沼南町史研究 第7号	15
沼南町史 金石史料Ⅰ	4	手賀沼の開発と小金牧	昭 60
沼南町史 金石史料Ⅱ	9	写真集「時を拾う 沼南の百年」	平 12
沼南町史近世史料Ⅰ 旧風早村の歴史	14	沼南町のあゆみ	17

3 歴史資料・文化財に接することができる場と機会の提供

(1) 文化財の普及・啓発

本市には、508か所の遺跡のほか、先人たちによって守り伝えられてきた有形・無形の文化財が存在します。これらの伝統的な文化遺産を次代に伝えていく活動は、現在に生きている私達の責務です。これまでに各種調査した文化財の情報を市民に提供し、文化財保護に対する理解と協力を得ていく必要があります。

このため本市では、移り変わりの激しい今日の世界において、ともすればかき消されてしまいそうな、先人達が残してくれた生活や文化を記録し発行しています。また、各種普及・啓発活動を行っています。

■調査報告書・冊子等

名称	発行年度	内容
柏の昔ばなし	昭 59	地域に伝えられている昔ばなしを聞き取り収録
柏の絵馬	60	市内寺社に奉納されている絵馬を調査
柏と文学	60	市域にかかわる文学者を収録
柏と音楽	61	わらべ歌や仕事歌を収録
柏の仏像	63	寺院や堂、庵に安置されている仏像を調査
柏の民俗資料編・考察編	平 2	衣食住、生産、交易、交通、信仰、芸能等日常生活に関する昔からの事柄を調査し、地域ごとに記録
柏の金石文Ⅰ	7	市内全域の約15,000点の金石文を調査・記録
柏の金石文Ⅱ	10	
旧吉田家住宅調査報告書	19	旧吉田家の建造物についてまとめた学術調査報告書 (現地調査は平成17,18年度に実施)
旧吉田家住宅保存修理工事報告書	22	平成21年11月の公開に先駆けて、平成19~21年度にかけて実施した旧吉田家住宅の改修工事の内容及び工事中に判明した事柄をまとめた報告書
柏市文化財絵地図	23	市内の文化財の内容と所在箇所を紹介したマップ
旧吉田家住宅民具調査報告書	26	平成21~25年度にかけて実施した旧吉田家住宅の民具調査についてまとめた調査報告書
旧吉田氏庭園調査報告書	30	平成27~29年度にかけて実施した旧吉田家住宅の庭園についてまとめた調査報告書
空をつくる建物 高射砲第二連隊照空予習室調査報告書	30	平成26~29年度にかけて実施した高射砲第二連隊照空予習室についてまとめた調査報告書

■各種啓発事業 (令和2年度)

	開催日	場 所	参加者数など
	内 容		
講師派遣	9月9日(水)	柏市郷土資料展示室, 市民交流サロン	小学生 102名
	松葉第二小学校3年生が校外学習(市内めぐり)において、展示室(弁栄展)の見学と土器に実際にも触れてもらう体験も行いながら、柏の遺跡・歴史について解説を行った。		
	10月13日(火)	「出山遺跡」(大青田)	小学生 101名
	柏第七小学校6年生の出山遺跡見学会において、縄文時代の竪穴住居跡、出土遺物等について解説		

	を行った。		
小学校 出前授業	10月14日（水）	増尾西小学校（※）	3年生94名
	3年生の社会科（昔の暮らし）の授業において、昔の写真を見せながら「柏の今と昔」について説明、また、昔の暮らしの道具も持ち込み実際に触れてもらい、身近な地域や歴史への関心を持ってもらえるよう出前授業を行った。 （※）学びづくりフロンティアプロジェクト対象校（過去の対象校）		
	10月17日（土）	柏第七小学校	5年生134名
	5年生の社会・総合的な学習の時間において、千歯コキ、唐箕を使用して脱穀や籾殻と玄米を分ける作業などに実際に触れてもらいながら、身近な地域や歴史への関心を持ってもらえるよう出前授業を行った。		
	10月27日（火）	柏第七小学校	6年生97名
	6年生の社会科（歴史学習・キャリア教育）の時間において、柏の遺跡について説明。土器などを持ち込み、実際に触れてもらいながら、身近な地域や歴史への関心を持ってもらえるよう出前授業を行った。		
	2月10日（水）	富勢西小学校	6年生19名
	6年生の社会科（地域学習、キャリア教育）の時間において、地域の歴史・文化財と学芸員の仕事について説明。土器なども持ち込み、実際に触れてもらいながら、身近な地域や歴史への関心を持ってもらえるよう出前授業を行った。		
	11月17日（火）	豊小学校	3年生90名
	11月24日（火）	松葉第一小学校	3年生118名
	1月29日（金）	柏第一小学校（※）	3年生105名
	2月18日（木）	富勢小学校	3年生96名
3年生の社会科（昔の暮らし）の時間において、昔の農具や暮らしの道具を持ち込み（学校の所蔵する民具があればそれを使用）、実際に触れてもらいながら、身近な地域や歴史への関心を持ってもらえるよう出前授業を行った。 （※）学びづくりフロンティアプロジェクト対象校（過去の対象校）			
資料貸出	【展示期間】 平成24年6月8日～継続中	福満寺	—
	大井の福満寺からの依頼を受け、参拝者に寺や地区の歴史を知ってもらうために、境内に隣接する大井東山遺跡から出土した古墳時代から奈良・平安時代の遺物を貸し出し、講堂にて展示を継続中。		
	【展示期間】 令和2年10月10日（土） ～令和2年12月13日（日）	千葉県立中央博物館	—
	千葉県立中央博物館から依頼を受け、令和2年度企画展「ちばの縄文—貝塚からさぐる縄文人のくらし—」の企画展示資料として柘方遺跡出土のオオツタノハ形土製品など計27点の遺物を貸し出し、期間中、企画展示室に展示された。		
	【展示期間】 令和3年1月16日（土）	佐倉市立中央公民館大ホール	—
	佐倉市教育委員会から依頼を受け、佐倉市教育委員会文化課主催の国史跡井野長割遺跡指定15周年記念講演会「注口土器が語る井野長割遺跡の交流」の講演会で中島遺跡出土注口土器を貸し出し、講演会会場に展示された。		
	【貸出期間】 令和2年11月24日（火） ～令和2年11月27日（金）	柏市立松葉第一小学校	—
柏市立松葉第一小学校から依頼を受け、社会科で使用する資料としてかき氷機など20点の昔の道具を貸し出した。			

(2) 市民に対する市史啓発事業

①歴史講演会

「柏市とその周辺を探る」

（二松学舎大学との共催）

第一部「柏と小金牧開墾と渋沢栄一と。」

講師：文化課主任 高野博夫

第二部「野田船形村のお伊勢参り」

講師：二松学舎大学元講師 松尾政司 氏

令和3年3月17日(水)～3月30日(火)
会場：二松学舎大学公式YouTubeチャンネルにて動画配信

②古文書講読会

柏市が保有する古文書を活用し、習熟度に合わせて古文書解読法の習得を目指す講習会を開催しました。
ア 日時 令和2年 9月4日・9月18日・10月9日・10月30日・11月13日・11月27日
(計6日間)

各日①初級コース②中級コース③上級コース

イ 会場 沼南庁舎 大会議室

ウ 講師 柏市史編さん委員(参与)・文化課職員

■参加状況(令和2年度) (延べ人数)

	日付	①初級	②中級	③上級	計
1回目	9月4日	32	23	17	72
2回目	9月18日	28	24	16	68
3回目	10月9日	23	22	15	60
4回目	10月30日	29	23	18	70
5回目	11月13日	24	21	16	61
6回目	11月27日	23	21	15	59
計		159	134	97	390

③ 歴史講座・歴史散歩への講師派遣

令和2年度は各市民団体等が実施する歴史散歩・歴史講座(8回実施, 270人受講)(令和3年3月末日現日現在)等において、柏市の歴史に対する市民への啓発活動を実施し、身近な歴史を通して市民が柏市を理解する一助となりました。

■歴史講座・歴史散歩開催状況(令和2年度)

	期 日	テーマ	参加者数	主 催
1	令和2年7月29日(水)	弁栄展とふるさと沼南視察研修	7	かしわインフォメーションセンター
2	令和2年9月9日(水)	弁栄展解説	100	柏市立松葉第二小学校
3	令和2年9月11日(水)	弁栄展解説	10	かしわインフォメーションセンター
4	令和2年9月15日(火)	弁栄展解説	13	豊四季むらを知る会
5	令和2年9月19日(土)	弁栄展解説	10	かしわインフォメーションセンター
6	令和2年10月3日(土)	あけぼの山農業公園周辺フットパスツアーガイド	15	柏観光プロダクション
7	令和2年10月14日(水)	歴史講座「柏の今と昔」	100	柏市立増尾西小学校
8	令和2年11月17日(火)	歴史講座「渋沢栄一と柏」	15	柏市男女共同参画推進協議会

④柏の公民館ヒストリー発信事業

リニューアルオープンした新中央公民館の新しい魅力と合わせ、市民と同館のこれまでの歩みをパネルにより紹介するもの(全10回)

Twitter 配信：令和3年1月29日(金)より開始

(同館内における、上記配信記事のパネル化・展示化は令和3年5月から予定)

4 柏市郷土資料展示室の展示企画運営

本展示室は、平成20年8月8日、日ごろ目に触れることの少ない歴史資料や考古資料などにより市域の歴史や文化財を紹介するとともに、人間国宝の芹沢銈介の作品を紹介して美術工芸に対する関心にも応えるため沼南庁舎2階に設置された。

令和2年度は常設展(通史)と3回の企画展を開催しました。

■開催状況（令和2年度）

期間	令和2年5月27日（水）～令和2年9月30日（水） ※ 新型コロナウイルス感染拡大防止対策として郷土資料展示室を休室にしたため、令和2年2月28日（金）からの開催を5月27日（水）に延期
内容	「弁栄展 一柏が生んだ聖一」
見学者	1,601人
期間	令和2年10月15日（木）～令和3年2月14日（日）
内容	「縄文人の心に触れる 一柏の縄文土器」
見学者	1,220人
期間	令和3年3月2日（火）～令和3年6月30日（水）
内容	第26回 芹沢銈介作品展「芹沢銈介の四季 一ふわり、季節の風に癒されて」
見学者	902人（令和3年3月31日現在）

（令和2年度中の見学者：3,723人）

第5部 図書館サービスの充実

I 多様な図書館サービスの推進

柏市立図書館の基本理念（学び、共有、創造を支え、「ひと」と地域を育みます）に基づき、図書館事業を推進します。

①図書館の活動状況（令和2年度）

■外部との連携による学びの支援事業

名称	内容	開催日	場所	参加者数	連携団体等
高柳分館への地域情報コーナーの設置	地域住民との協働により、高柳分館周辺の歴史や現在の地域活動に関する資料を収集し、分館内にコーナーを設けた。	3月24日 (常設)	高柳分館	-	-
子ども司書会議 (動画)	指導課と共催。録画した動画（司書の仕事・図書館ツアー）により実施した。	-	本館他	244名	指導課
中学生ビブリオバトル (オンライン)	中学生が本を読み感じたことを共有し、様々な世代へ伝えていくことを目的として開催した。	10月20日 ～23日 (予選) 10月28日 (決勝)	沼南庁舎他	21名	指導課

■その他の連携事業

新型コロナウイルス感染症拡大防止のため次の事業は中止となりました。

【学校図書館支援事業】

【市内大学図書館連携事業】

■参加者同士の交流の機会の創出事業

新型コロナウイルス感染症拡大防止のため中止となりました。

■特別展示（図書館主催）

名称	内容	開催月 (開始月)	場所
<ul style="list-style-type: none"> ・梅雨、父の日（本館） ・課題図書、よんでみませんか（本館・新田原・永楽台・増尾・沼南・高柳・こども） ・季節の本、田端精一の本（こども） ・第163回芥川賞および直木賞受賞作の展示（本館） ・おびコレ（本館） ・課題図書、よんでみませんか（本館・新田原・永楽台・増尾・沼南・高柳・こども） ・七夕・笹飾り（本館） ・戦争、平和（本館） ・海、祭り、月（本館・高柳） ・柏市立図書館児童書貸出ベスト20（こども） ・柏市私立幼稚園・認定こども園の先生がおススメする絵本（こども） 	関連図書の展示	6月～8月	本館 新田原分館 永楽台分館 増尾分館 沼南分館 高柳分館 こども図書館
<ul style="list-style-type: none"> ・おびコレ（本館） ・おじいさんおばあさんの本（永楽台） ・ハロウィン関連（本館・新田原・永楽台・高柳） ・秋（永楽台、高柳） ・課題図書、よんでみませんか（増尾・沼南） ・職員のおすすめ本（こども） 	関連図書の展示	9月～10月	本館 新田原分館 永楽台分館 増尾分館 沼南分館 高柳分館 こども図書館

<ul style="list-style-type: none"> ・わくわく人形劇まつり掲示作品の絵本（こども） ・季節の本、秋の本（本館・こども） ・防災（本館・高柳） ・お月見（本館・増尾・高柳） ・運動会（本館・増尾・高柳） ・敬老の日関連の本（本館） 			
<ul style="list-style-type: none"> ・クリスマス・お正月関連（本館・新田原・増尾・永楽台・高柳） ・遠足、おいしい食べ物、運動会（増尾） ・秋（新田原） ・紅葉、秋野菜、働く車（高柳） ・季節、ブルーナの本、林明子の本（こども） ・おびコレ 2020（豊四季台・田中・西原・永楽台・増尾・光ヶ丘・新富・高田・根戸・新田原・沼南・高柳） ・霧の仕組み（本館） ・なかにし礼追悼企画展（本館） 	関連図書の展示	11月～12月	本館 田中分館 西原分館 永楽台分館 増尾分館 光ヶ丘分館 新富分館 高田分館 根戸分館 新田原分館 沼南分館 高柳分館 こども図書館
<ul style="list-style-type: none"> ・ご存じですか？柏にもお城があったことを！（本館） ・安心できるココロの居場所（本館） ・安野光雅および半藤一利追悼展示（本館） ・第164回芥川および直木賞受賞作に関する展示（本館） ・お正月、十二支の本（本館・高柳・こども） ・節分の本（本館・増尾・新田原） ・チョコレート（高柳） ・ひな祭り、春の本（本館・新田原） ・卒園、卒業（本館・高柳） ・震災、防災（本館・高柳・こども） ・入園、入学関連の本（本館・増尾・新田原・こども） ・職員のおすすめ本（こども） ・安野光雅の本（こども） ・お菓子の本（こども） ・あそびの本（こども） ・冬（永楽台・高柳） ・春（永楽台・高柳） ・雪（本館・高柳） 	関連図書の展示	1月～3月	本館 新田原分館 永楽台分館 増尾分館 沼南分館 高柳分館 こども図書館

■特別展示（他団体主催）

名称	内容	開催日	場所
「はやぶさ 2」に関する企画展示	「はやぶさ 2」の紹介パネル展示	11月3日～	本館
Jリーグ YBC ルヴァンカップ応援企画展	ルヴァンカップ決勝戦で対戦するFC東京の本拠地である調布市に関する資料を展示	11月3日～ 11月10日	
映画「新解釈 三國志」公開記念	映画の公開記念として三國志に関する資料を展示	12月11日～ 1月11日	

■おはなし会

新型コロナウイルス感染症拡大防止のため中止となりました。

②ブックスタート関連事業（令和2年度）

■講演会

新型コロナウイルス感染症拡大防止のため中止となりました。

■ブックスタート参加者数等

実施月	受診者数	図書 受取者数	ボランティア 参加者数	実施月	受診者数	図書 受取者数	ボランティア 参加者数
4月	43人	43人	0人	10月	420人	420人	0人
5月	0人	0人	0人	11月	432人	432人	0人
6月	126人	126人	0人	12月	400人	400人	0人
7月	251人	251人	0人	1月	282人	282人	0人
8月	337人	337人	0人	2月	268人	268人	0人
9月	382人	382人	0人	3月	298人	298人	0人
				計	3,239人	3,239人	0人

※受診者数…1歳6か月児健康診査の受診者数

■ブックリスト配付

名称	内容	開催回数	場所	参加者数
3歳児健康診査時ブックリスト配付	ブックスタート事業（1歳6か月児健康診査時）のフォローアップ事業として位置づけ、3歳児健康診査時に幼児向けブックリストを配付	月4回、 年48回開催	ウェルネス柏	3,467人

③課題解決支援事業（令和2年度）

■課題解決支援・情報提供関係（各部署関連）

名称	内容	開催日	場所	担当課
男女共同参画ってなんだろう？	関連図書の展示	6月24日 ～6月30日	本館	協働推進課
「健康増進普及月間」 がん検診、受動喫煙防止、生活習慣病予防、栄養、歯科に関する啓発	関連図書の展示	9月10日 ～9月30日	本館	健康増進課
柏市内の縄文土器	関連図書、土器とパネルの展示	11月11日 ～12月9日	本館	文化課
みんなが選ぶ絵本30選	おすすめ図書の展示	12月1日 ～12月25日	かしわインフォメーションセンター、こども図書館	kamon かしわインフォメーションセンター
～3月は自殺対策強化月間です～ ①ゲートキーパーを知っていますか	関連図書の展示	3月1日 ～3月16日	本館	福祉政策課
～3月は自殺対策強化月間です～ ②新しい環境を迎えるあなたへ	関連図書の展示	3月17日 ～3月28日	本館	福祉政策課
水道事業啓発パネル展	関連図書の展示	3月29日 ～4月9日	本館	給水課

■子育て支援関係（こども図書館関連）

名称	内容	開催日	場所	参加者数等
こども図書館 おはなし会の開催・絵本のおたのしみセットの実施	①読み聞かせボランティアによるおはなし会の開催 ②対象年齢に応じた絵本をおたのしみセットとして貸出	①10月 1. 7. 15 日 11月 4. 13. 15. 17. 19. 20. 24. 25 27 日 12月 2. 17. 22 日 ②5月27日～ 6月7日	こども図書館	①230人 ②116人 ※こども図書館 年間来館者数等 ・来館者 43,049人 ・行事参加者 346人 ・ボランティア参加者 33人 ・イベント開催数 16回
ユニバーサルデザイン絵本コーナーの設置	視聴覚障がい児他も利用できる、さわって遊ぶ絵本等の提供		こども図書館	

④その他事業（令和2年度）

■地域アーカイブ支援

新型コロナウイルス感染症拡大防止のため中止となりました。

■プラネタリウム事業

図書館本館内にあるプラネタリウムの投影を、毎月、第2・第4土曜日とそれに続く日曜日に実施しています。夜空に輝く季節の星空とそれにまつわる神話や天文情報も交えて楽しく解説する約1時間のプログラムとなっています。但し令和2年度はコロナ禍の為、投影は全て中止となりました。

■地域資料のデジタル化

内 容	点 数
行政資料 他	542点

⑤蔵書数・貸出冊数等（令和2年度）

	蔵書数（冊）			貸出冊数（冊）			貸出人数（人）
	一般書	児童書	計	一般書	児童書	計	
本館	246,211	60,327	306,538	130,558	62,990	193,548	66,184
豊四季台	20,899	12,063	32,962	72,208	38,966	111,174	39,414
田中	18,943	15,255	34,198	46,255	63,030	109,285	28,523
南部	17,002	10,178	27,180	41,537	23,756	65,293	20,056
西原	16,413	13,723	30,136	33,622	19,407	53,029	17,872
永楽台	18,681	16,142	34,823	42,958	28,340	71,298	23,627
布施	21,419	13,882	35,301	16,651	8,305	24,956	8,602
増尾	21,146	13,131	34,277	46,877	22,081	68,958	23,982
光ヶ丘	21,660	15,027	36,687	75,563	35,060	110,623	40,289
新富	17,994	14,303	32,297	32,992	27,167	60,159	17,761
高田	17,187	16,112	33,299	30,498	22,081	52,579	16,394
根戸	18,155	12,704	30,859	27,693	12,879	40,572	14,376
新田原	14,777	12,472	27,249	25,658	16,211	41,869	14,322
松葉	25,472	18,003	43,475	75,946	35,031	110,977	40,988
藤心	17,522	12,785	30,307	33,007	14,977	47,984	17,522
沼南	38,558	12,878	51,436	34,309	8,799	43,108	16,037
高柳	14,723	10,133	24,856	27,694	17,350	45,044	14,932

こども	3,200	32,107	35,307	9,087	107,857	116,944	19,845
合計	569,962	311,225	881,187	803,113	564,287	1,367,400	440,726
構成比	64.7%	35.3%	100.0%	58.7%	41.3%	100.0%	

【蔵書数・貸出冊数・貸出人数の推移（過去5年間）】

年度	蔵書数（冊）			貸出冊数（冊）			貸出人数（人）
	一般書	児童書	計	一般書	児童書	計	
H28	605,413	317,408	922,821	1,234,066	752,038	1,986,104	641,983
H29	604,032	317,082	921,114	1,205,149	776,250	1,981,399	644,053
H30	598,145	313,593	911,738	1,184,537	773,833	1,958,370	641,685
R1	596,299	315,715	912,014	1,059,436	717,583	1,777,019	583,991
R2	569,962	311,225	881,187	803,113	564,287	1,367,400	440,726

【CD等貸出数】

貸出点数(点)				
CD	テープ	DVD	ビデオ	計
8,825	175	3,919	46	12,965

【マイクロフィルム所有本数（令和3年3月31日現在）】

資料名	年次	本数	
朝日新聞	千葉版	昭和28年1月～平成22年4月	148本
	全国版	昭和35年5月, 昭和37年2月, 昭和40年3月～6月, 昭和44年8月	12本
毎日新聞	千葉版	昭和2年1月～平成23年4月	135本
	全国版	昭和60年9月～12月	8本
読売新聞	千葉版	昭和41年1月～平成22年12月	156本
柏市民新聞		昭和31年～平成13年	16本
官報		昭和40年1月～昭和61年12月	264本
気象情報		昭和25年1月～昭和38年11月	16本
	計		755本

【重度身体障がい者等への貸出】

利用者数	図書	テープ等	計
177人	403冊	4点	407点

【団体貸出】

団体区分	登録団体数	貸出冊数	団体区分	登録団体数	貸出冊数
相互協力	65団体	3,587冊	学校支援	69団体	4,822冊
読み聞かせ	15団体	526冊	一般	68団体	16,967冊
			計	217団体	25,902冊

第6部 資料

1 柏市教育関係沿革（令和3年7月1日現在）

昭 20. 10	土国民学校，全校児童 850 人にサツマイモの給食実施
11	柏町公民館開館
22. 4	土，田中，富勢，豊四季の各国民学校がそれぞれ「小学校」と改称 柏国民学校は柏第一小学校と称す
5	柏中学校開校（14 学級）
	田中中学校開校
	土中学校開校
	富勢中学校開校
23. 4	豊四季小学校，柏町立第二小学校と改称 東葛飾中学校，高等学校となり男女共学制を実施
	柏町立公民館附属幼稚園開園
5	柏町立第三小学校開校
8	柏中学校新築竣工
9	富勢中学校校舎竣工
24. 1	土小学校講堂新築竣工
	田中中学校校舎竣工
3	富勢中学校，火災により 2 階建て校舎 1 棟焼失
4	東葛飾地区社会教育委員会発足
5	柏町体育連盟結成促進協議会を柏公民館で開催
9	田中公民館竣工
25. 2	柏町立第三小学校校舎竣工（143 坪）
3	土小学校，脱脂粉乳の給食開始
4	県立東葛飾高等学校に農業科を開設
	麗澤短期大学開学
6	土中学校校舎竣工
8	柏町営手賀沼水泳場できる
11	道徳科学専攻塾高等部，麗澤高等学校と改称
26. 3	柏町公民館附属幼稚園廃止
7	富勢小学校新築校舎竣工
11	柏町文化祭（主催公民館，後援柏写真クラブ，柏美術会，柏茶道会）
27. 6	田中中学校特殊教室竣工
9	柏中学校講堂竣工
	田中村教育委員会発足
	第 1 回土村文化祭開催
	柏地区署管内学校警察連絡委員会発足
28. 4	柏町教育振興審議会発足
5	土村公民館，土小学校内に開館
	柏町図書館，柏公民館内に開館
29. 4	柏町立第二中学校，柏第三小学校を仮校舎として開校
6	柏町立小中学校 P T A 連絡協議会発足
7	田中村立船戸公民館新設
9	柏町，田中村，土村，小金町の 4 カ町村合併により「東葛市」誕生
	寺村紘二 教育長に就任
29. 11	旧小金町の大半を分離，富勢村の一部を合

	併し「柏市」と改称
	柏市立小中学校 P T A 連合会結成
昭 30. 3	柏市体育協会発会
	柏市文化団体連合会結成
4	田中北小学校開校
	柏市奨学資金制度発足
5	児童数 6,270 人 生徒数 2,829 人
7	柏第二中学校校舎竣工
	柏市視聴覚ライブラリー開設
8	柏市教育委員選挙
9	田中北小学校校舎竣工
31. 4	平塚秋司 教育長に就任
	柏第五小学校開校
10	新法による教育委員会発足
	川本菊雄 教育長に就任
12	柏第四小学校開校
32. 4	光ヶ丘小学校開校
8	光ヶ丘小学校校舎竣工
9	柏市青少年問題協議会発足
33. 1	第 1 回柏市民陸上競技大会（正月マラソン）実施
7	柏市文化財保護調査会発足
9	柏市美術会結成
34. 1	柏市文化連盟発足
	麗澤大学開校
7	土中学校講堂竣工
10	公民館建設委員会結成
12	視聴覚ライブラリー運営委員会発足
35. 3	柏第五小学校校舎竣工 第 3 期工事完了
35. 4	高校進学率 県内平均 5 2. 3 パーセント
	柏日体高等学校開校式
	田中北小学校校舎増築竣工
6	正連寺公民館竣工
36. 3	柏中学校校舎増築竣工
7	柏公民館，柏市中央公民館と改称
11	仲澤健次 教育長に就任
12	柏市中央公民館本館竣工
37. 1	元旦マラソンはじまる
	体育指導委員制度発足
38. 3	柏第三小学校屋内運動場竣工
	柏市スポーツ振興審議会設置
6	柏市民会館竣工
	社会教育委員会「社会教育振興策」を答申
11	中央公民館，社会教育センターとしての実績により県教育委員会より表彰される
39. 3	田中北小学校屋内運動場竣工
	小学校完全給食開始（柏一小，柏五小，光ヶ丘小）
	中学校ミルク給食実施
39. 4	柏市育英資金貸付開始（条例制定）
	柏第六小学校開校
5	柏市青少年相談員連絡協議会発足
40. 1	柏第三小学校特殊教室竣工

昭 40. 3	富勢小学校第1次鉄筋校舎竣工 富勢小学校、柏第三小学校給食開始
4	田中北小学校特殊学級開設
5	児童数 9,482 人 生徒数 4,633 人
9	田中北小学校スクールバス運行開始
12	柏市体育指導委員連絡協議会結成
41. 1	柏市少年補導センター開所 柏市少年補導センター運営協議会発足
4	柏市文化財保護条例による第1次文化財指定（宮根遺跡、今谷刑場址、カタクリ群生地、法林寺の大イチョウ）
42. 1	柏第六小学校、田中北小学校給食開始 教育実践記録募集開始 柏市議会「義務教育施設の財政措置に関する意見書」を採択
4	光ヶ丘中学校開校 柏ユネスコ協会発足（県下で初） 第1回ママさんバレーボール大会開催
43. 4	田中小学校、柏第四小学校給食開始 柏第三小学校に言語治療教室を設置 松ヶ崎覚王寺の大日如来坐像、布施東海寺の本殿、鐘楼、楼門が市指定文化財となる
8	柏市民プール（現ひばりが丘市民プール）オープン
44. 4	中央公民館敷地内に図書館分室を設置 土南部小学校開校
5	勤労青少年ホーム開所
7	柏市総合運動場竣工
10	第1回柏スポーツ祭開催
45. 4	柏第七小学校開校 柏第一・第三小学校、柏中学校、学校開放始まる
8	西口市民プール（現明原市民プール）開設
9	第1回子ども会育成大会開催
10	第1回柏市総合体育大会開催 市の木「かしわ」決まる
46. 4	酒井根小学校、柏第八小学校開校
8	移動図書館「かしわ号」スタート 利根川堤防サイクリングコース開通
47. 3	第1回市民大学講座を中央公民館で開催
4	西原小学校、柏第三中学校開校
6	こどもルーム開設（豊四季小、光ヶ丘小、柏五小）
9	市立図書館、柏四丁目法務局跡に独立 移動図書館「なかよし号」スタート
10	第1回「ことぶき大学」開設 中央公民館内に郷土資料室開設
12	菅平かしわ荘開設
48. 2	米国トランス市との姉妹都市調印
4	旭小学校、柏第四中学校開校
6	第1回図書館協議会開催
12	桜台在住塩水流氏宅の「ヒカリモ」を市指定文化財とする
49. 2	第1回青少年健全育成大会開催
4	藤心小学校、南部中学校開校
9	柏市民憲章制定
10	市立図書館豊四季台分館開館
11	市制20周年記念式典挙行
50. 3	覚王寺大日如来、県指定文化財となる

昭 50. 4	中原小学校開校 市民文化会館自主事業基金制定
5	「社会教育だより」創刊 児童数 22,364 人 生徒数 7,711 人
7	就学指導委員会を設置 第1回青少年のつどいスポーツ大会開催
10	柏市少年野球連盟設立
12	「篠籠田の獅子舞」県指定文化財となる
51. 2	教育座談会開催
3	市立図書館新設開館 第1回中学校剣道大会開催
4	酒井根西小学校開校 全小中学校にアラーム設置 千代田、豊住各こどもルーム開設
5	市立図書館にプラネタリウム開設
8	市長、市立高等学校の建設計画を発表
9	幼児教育振興審議会設置 ※この年から中学校部室設置に着手
52. 2	柏市民体育館竣工
4	高田、名戸ヶ谷小学校開校、柏第五中学校開校
53. 2	公民館基本構想に関する報告書（コミュニティセンター構想）発表
4	増尾西・逆井小学校開校、酒井根中学校開校 市立柏高等学校開校 幼児教育研究所、市町村で全国初の設置 市立幼稚園開園
5	柏婦人大学第1回目開講
7	中十余二運動広場開設
9	第1回ママさんソフトボール大会を総合運動場で開催（参加7チーム）
10	教職員の海外派遣研修を開始（米国トランス市、8名参加）
12	柏第三小学校敷地内に市民のためのランニングコース完成
54. 3	古谷武雄 教育長に就任
4	教育委員会部制施行（3部7課3館2所24係） 教育研究所開設 富勢東小学校開校、西原中学校開校 豊四季台、南部、田中、西原の各近隣センターに公民館を、豊四季台を除き図書館分館を併設開館 障害児学級介助員を配置
5	中学校給食推進協議会設置
7	市民文化会館運営協議会設置
9	柏市私立高等学校入学資金貸付制度発足
10	第1回柏市郷土民俗芸能大会を市民文化会館で開催
11	市民サロン、柏高島屋ローズタウン8階に開設
55. 3	市立図書館にコンピュータ導入 第1回柏市教育功労者表彰式挙行
55. 4	豊小学校開校 柏第一小学校に病弱学級を併設 永楽台、布施の各近隣センターに公民館及び図書館分館を併設開館 市民サロン運営協議会設置

昭 55.	4	少年補導センターに電話相談“やまびこ電話柏”を開設
	8	利根川河川敷に利根運動広場開設
	9	花野井, 船戸, 南ヶ丘の各運動広場開設
10		社会教育指導員制度発足
		中央公民館で開催した“若人のつどい”で三笠宮寛仁殿下が講演
	11	「育て柏っ子」を発行
56.	2	市立柏高等学校LL教室開設
	4	松葉第一, 酒井根東, 旭東各小学校及び松葉, 逆井各中学校開校
		教育福祉会館開館, 同館に中央公民館移転, 旧中央公民館は柏公民館となる
	8	パンザマスト「愛のひと声」運動を開始
57.	1	増尾近隣センターに公民館を併設開館
	4	増尾近隣センターに図書館分館を併設開館
		花野井, 松葉第二各小学校開校
		光ヶ丘, 新富各近隣センターに公民館, 図書館分館を併設開館
		逆井運動広場開設
		中学校に理科実験助手を配置
		青少年補導専門員を配置
	8	私立幼稚園入園準備金貸付制度発足
		教育委員会事務局, 新庁舎に移転
58.	1	柏市郷土資料室柏公民館に開設
	2	青少年健全育成大会に1,600人参加
	4	富勢西小学校開校(校舎, 屋内体育館, プール同時竣工)
		高田近隣センターに公民館, 図書館分館併設開館
		勤労青少年ホームに図書館根戸分館開館
	6	第3日曜日を“家族スポーツの日”と制定
58.	7	北部市民プール及び運動広場開設
		市立柏高等学校に運動部合宿所竣工
	12	高田運動広場開設
59.	2	柏市少年補導センター新庁舎開所
	4	旭小学校に言語治療教室開設
		北部運動広場開設
	8	南部運動場開設
	10	新田原近隣センターに公民館, 図書館分館を併設開館
60.	4	スポーツ障害予防委員会設置
		流通経済大学附属柏高等学校開校
	12	柏市文化振興基金創設
		テレホンニュース全校設置
61.	2	教育奨励賞設置
	3	青少年白書「柏の青少年」刊行
	4	中原中学校開校
		県立柏西高等学校開校
	5	友好都市中国承德市教育考察団来柏
62.	3	「柏市教育計画」刊行
	4	十余二小学校開校
62.	10	松葉, 藤心各近隣センター内に公民館, 図書館分館併設開館
	11	市民体育館に相撲場開設
63.	3	市立柏高等学校野球部第61回選抜甲子園大会出場
	4	柏市青少年センター開設
	7	「柏市教育計画」読売教育賞受賞

昭 63.	11	千葉県レクリエーション大会柏会場開催
平元.	4	教育委員会に生涯学習担当を設置
	5	市民体育館に弓道場開設
	10	生涯学習千字提言募集
2.	2	第1回生涯学習推進大会開催
	3	教育映画「拓けゆく道—柏の教育—」製作
	4	豊四季中学校開校
		酒井根近隣センターに公民館併設開館
	9	総合運動場夜間照明設置
		生涯学習推進本部設置
3.	4	正連寺運動広場開設
	10	教育委員姉妹都市トーランス市訪問
	11	大室運動広場開設
		土中学校校舎増築
		中学校に教育用コンピュータ導入
		言語治療教室2小学校に開設
		田中北小学校コンピュータ教育海外32か国に紹介
4.	3	柏市生涯学習推進協議会設置
	4	全中学校にコンピュータ導入
		運動部活動指導者派遣事業開始
		市立柏高等学校「国際科」開設
		柏の葉庭球場開設
	7	生涯学習推進協議会設置
		全国新聞教育研究大会
	8	教育委員友好都市中国承德市訪問
		柏中学校建替基本構想策定
	9	学校週5日制開始
	10	適応指導教室「きぼうの園」開設
5.	3	青年館ふるさとセンターへ移管
	4	旭小学校内にこどもルーム開設
		富勢こどもルームを勤労青少年ホーム敷地内へ移転
	5	柏第三中学校, 南部中学校完全給食開始
	7	学習情報「生涯学習のごあんない」全戸配布
	10	全国スポーツ・レクリエーション祭開催
6.	2	柏市生涯学習推進計画策定
	4	学校給食用の食器を年次計画により高強度磁器食器に切り替え
	10	スポーツ振興基金の活用開始
		県民体育大会柏会場開催(男子テニス, なぎなた, 相撲)
	12	柏市中学校整備基本計画策定
7.	4	川本 勝彦 教育長に就任
		柏第二中学校給食開始
		宮田島運動場開設
		増尾西小学校, 柏第七小学校内にこどもルーム開設
	10	第1回手賀沼マラソン開催(柏市, 我孫子市, 沼南町の2市1町で開催)
8.	2	市立砂川美術工芸館開設
	4	光ヶ丘中学校, 西原中学校給食開始
	11	柏の葉に県民プラザ開設
		東京大学キャンパス起工式
	12	柏公民館解体工事
		柏公民館建替工事起工式
9.	1	元旦マラソンが新春マラソンとして日程変更(1月第3日曜日開催)

平 9. 4	柏第四中学校, 松葉中学校給食開始
9	柏中学校整備実施設計完成
10	土南部小学校, 酒井根小学校内にこどもルーム開設 千葉県スポーツ・レクリエーション祭開催 (会場: 柏の葉公園)
12	第14回千葉県体育指導委員研究大会開催 (会場: 市民文化会館, 市民体育館)
10. 4	市立柏高等学校「スポーツ科学科」開設 富勢中学校, 逆井中学校, 田中学校給食開始
7	南部運動場庭球場開場
10	柏第一小学校, 藤心小学校内にこどもルーム開設 アミュゼ柏竣工
11. 4	柏第五中学校, 中原中学校給食開始 芝浦工業大学柏中学校開校 柏の葉に総合競技場開場
9	千葉県民体育大会開催(会場: 柏の葉総合競技場等)
10	手賀沼マラソンが名称変更し, 手賀沼エコマラソンとして開催 柏第二小学校, 松葉第二小学校内にこどもルーム開設
12. 4	土中学校, 酒井根中学校, 豊四季中学校給食開始 日本橋女学館短期大学が日本橋学館大学に改組
10	矢上 直 教育長に就任 光ヶ丘小学校, 柏第四小学校, 田中小学校内にこどもルーム開設
13. 4	柏中学校給食開始
8	スポーツ施設予約システム稼働
14. 4	麗澤中学校開校 学校完全週5日制開始
15. 4	柏の葉地区に千葉大学環境健康フィールド科学センターが開設
9	移動図書館が巡回終了(旧柏地区)
16. 9	東大柏ベンチャープラザがオープン
11	柏市市制施行50周年を迎える
17. 3	柏市と沼南町が合併
5	砂川美術工芸館一時休館
8	2005千葉きらめき総体開催
9	スクールメールシステム稼働
10	豊小学校にこどもルーム開設
18. 1	教育委員会ホームページ開設 旧沼南地区の移動図書館巡回終了 松葉第一小学校にこどもルーム開設
4	砂川美術工芸館再開
10	「子どもたちの安全を守る放送」開始 旧吉田邸が国の登録有形文化財に登録
12	教育基本法改正
19. 2	柏第三小学校, 中原小学校にこどもルーム開設
3	砂川美術工芸館臨時休館
4	放課後子ども教室推進事業開始 生涯学習情報提供システム「らんらんかしわ」開設
6	砂川美術工芸館閉館

平 19. 10	逆井小学校にこどもルーム開設
20. 4	柏市が中核市に移行
8	こども図書館・郷土資料展示室開館
20. 10	河合 良 教育長に就任 花野井小学校にこどもルーム開設
21. 4	市立柏高等学校で単位制を開始
10	旭東小学校にこどもルーム開設
11	旧吉田家住宅歴史公園一般公開開始
22. 7	風早南部小学校新校舎竣工
9	風早南部小学校新校舎開校
23. 4	日本学舎大学附属沼南高等学校が日本学舎大学附属柏高等学校に校名変更 日本学舎大学附属柏中学校開校
23. 7	市立柏高等学校第二体育館竣工
24. 3	柏第六小学校にこどもルーム開設
4	柏の葉小学校開校 「柏市教育振興計画」策定 柏の葉小学校にこどもルーム開設
10	河原 健 教育長に就任
25. 3	市立かしわ幼稚園閉園
4	手賀西小学校にこどもルーム開設
26. 4	柏市いじめ問題対策連絡協議会設置 富勢東小学校にこどもルーム開設
5	「柏市いじめ防止基本方針」策定
27. 3	教育支援室開設
4	田中北小学校にこどもルーム開設
27. 4	日本橋女学館中学校が開智日本橋学園中学校に名称変更 日本橋学館大学から開智国際大学に名称変更
28. 4	河嶌 貞 教育長に就任 沼南公民館が沼南近隣センター(愛称: ひまわりプラザ)へ移行 千葉県立東葛飾中学校開校
28. 5	柏市民ギャラリーが, 柏高島屋ステーションモールから柏市文化・交流複合施設パレット柏へ移転
30. 4	柏の葉中学校開校
31. 4	スポーツ課が教育委員会から市長部局へ移管

2 旧沼南町教育関係沿革

明 22.	3	町村制の施行，手賀村，風早村の2村誕生
昭 27.	11	手賀村，風早村で各教育委員会設置
30.	3	旧村合併により「沼南村」と改称 旧村教育委員会を統合し「沼南村教育委員会」に改称と同時に各学校の名称を「沼南村立」と改称
31.	1	教育委員公選制廃止
39.	2	町制施行「沼南町」誕生
4		町制施行に伴い各学校の名称を「沼南町立」と改称
12		町内全小学校完全給食実施
41.	3	沼南町役場庁舎完成
43.	3	町内全中学校完全給食実施
44.	4	二松学舎大学付属沼南高等学校開校
45.	9	町の木「しい」を制定
46.	3	柳戸町民プール完成
47.	4	高柳小学校開校
49.	8	町制施行10周年を記念し，町章，町歌制定
50.	12	町文化財（10件）指定
51.	8	大津ヶ丘近隣公園に第1号のテニスコート開設
53.	3	中央公民館完成
4		大津ヶ丘第一小学校，大津ヶ丘第二小学校及び大津ヶ丘中学校開校
5		学校給食センター開設
7		大津ヶ丘町民プール開設
54.	4	県立沼南高等学校開校
55.	4	高柳西小学校開校
8		総合運動場・3ヵ年事業により完成
56.	4	高柳中学校開校
57.	1	第1回沼南町健康マラソン大会開催
58.	11	役場庁舎増築（地上6階地下1階）完成
59.	3	手賀東小学校新校舎完成
4		県立沼南高柳高等学校開校
60.	9	総合運動場・野球場夜間照明完成
61.	7	大津ヶ丘中央テニスコート夜間照明完成
62.	4	手賀の丘公園及び手賀の丘運動場開設
平成元.	9	花と緑のまちづくり推進協議会発足
2.	5	移動図書「ふれあい号」開所
9		町の花「ひまわり」制定
4	3	総合運動場，野球場スコアボード完成
5	2	県立手賀の丘少年自然の家開設
6	9	総合体育館完成
7	3	高柳中学校武道場兼小体育館完成
10		第1回手賀沼マラソン開催
12		第3回全国中学校駅伝大会，大津ヶ丘中学校準優勝
8.	3	大津ヶ丘中学校武道場兼小体育館完成
9.	3	風早中学校武道場兼小体育館完成 手賀東小学校屋内運動場完成
11.	3	手賀中学校武道場兼小体育館完成
12.	3	中央公民館大規模改造工事竣工
4		教育委員会ホームページ開設

平 13.	11	第1回東日本学校吹奏楽大会，高柳中学校優秀賞受賞
14.	3	高柳西小学校校舎増築併行防音工事竣工
5		弓道場完成
15.	9	大津ヶ丘中学校校舎改修工事完了（4ヵ年）
16.	8	給食センター冷暖房改修工事
10		第4回東日本学校吹奏楽大会，高柳中学校銀賞受賞
17.	3	柏市と合併

3 歴代教育委員名簿（令和3年7月1日現在）

(1) 委員

氏名	在任期間
藪崎 亘	S29. 9. 1 ~ S30. 8. 31
増田 陸治	S29. 9. 1 ~ S30. 8. 31
日暮 甚市	S29. 9. 1 ~ S30. 8. 31
芳野 よしい	S29. 9. 1 ~ S32. 9. 30
稲生 晋吾	S29. 9. 1 ~ S29.10.15
寺村 紘二	S29. 9. 1 ~ S31. 3. 31
関口 誠	S30. 9. 1 ~ S38. 9. 30
仲澤 健次	S30. 9. 1 ~ S54. 3. 31
中村 達二	S30. 9.15 ~ S31. 9. 30
鈴木 宇宙	S29.11. 1 ~ S30. 8. 31
杉山 一之	S31.10. 1 ~ S35. 9. 30
平塚 秋司	S31. 4. 1 ~ S31. 9. 30
武者 シズ	S32.10. 1 ~ S47. 2. 25
川本 菊雄	S30. 9. 1 ~ S37. 9. 30
染谷 傳三郎	S35.10. 1 ~ S53. 9. 14
後藤七郎兵衛	S37.10. 1 ~ H 2. 9. 30
根本 浦之助	S38.10. 1 ~ S42. 9. 30
山中 英男	S42.10. 1 ~ S54. 9. 30
寺嶋 泰代	S47. 4. 1 ~ H 2. 9. 30
渡来 利直	S53.12.25 ~ H 1. 9. 30
古谷 武雄	S54. 4. 1 ~ H 7. 3. 31
篠田 寛治	S54.10. 1 ~ S58. 9. 30
伊藤 守	S58.10. 1 ~ H11. 9. 30
宮下 典男	H 1.10. 1 ~ H 8. 9. 30
小平 富子	H 2.10. 1 ~ H 5. 9. 30
金井 健一郎	H 2.10. 1 ~ H10. 9. 30
木村 節子	H 5.10. 1 ~ H13. 9. 30
川本 勝彦	H 7. 4. 1 ~ H12. 9. 30
荒 正	H 8.10. 1 ~ H15.12.12
保田 雄太郎	H10.10. 1 ~ H18. 9. 30
メ木 一郎	H11.10. 5 ~ H19.10. 4
矢上 直	H12.10. 1 ~ H20. 9. 30
小菅 あけみ	H13.10. 1 ~ H21. 9. 30
渡来 正明	H16. 4. 1 ~ H24. 9. 30
塚原 純	H18.10. 1 ~ H26. 9. 30
前田 寿紀	H19.10. 5 ~ H23.10. 4
河合 良	H20.10. 1 ~ H24. 9. 30
河原 健	H24.10. 1 ~ H28. 3. 31
岩佐 信道	H24.10. 1 ~ H28.9.30
塚本 睦子	H21.10. 1 ~ H29. 9. 30
吉田 佳子	H26.10. 1 ~ H30. 9. 30
原田 圭子	H23.10. 5 ~ R 1.10. 4

牧田 謙太郎	H28.10. 1 ~ 現在
森 秀夫	H29.10. 1 ~ 現在
深田 恒子	H30.10. 1 ~ 現在
氏田 青津子	R 1.10. 5 ~ 現在

(2) 委員長

氏名	在任期間
藪崎 亘	S29. 9. 1 ~ S30. 8. 31
関口 誠	S30. 9.22 ~ S38. 9. 30
染谷 傳三郎	S38.10. 1 ~ S53. 9. 14
後藤七郎兵衛	S53.10.11 ~ S63. 9. 30 H 1.10. 1 ~ H 2. 9. 30
渡来 利直	S63.10. 1 ~ H 1. 9. 30
伊藤 守	H 2.10. 1 ~ H 3. 9. 30 H 8.10. 1 ~ H11. 9. 30
宮下 典男	H 3.10. 1 ~ H 8. 9. 30
木村 節子	H11.10. 8 ~ H12.10. 7
荒 正	H12.10. 8 ~ H14.10. 7
保田 雄太郎	H14.10. 8 ~ H15.10. 7
メ木 一郎	H15.10. 8 ~ H16.10. 7
小菅 あけみ	H16.10. 8 ~ H17. 9. 30 H19.10. 1 ~ H21. 9. 30
渡来 正明	H17.10. 1 ~ H19. 9. 30
塚原 純	H21.10. 1 ~ H24. 9. 30
塚本 睦子	H24.10. 1 ~ H28. 3. 31

※平成 28 年 4 月 1 日に新教育委員会制度へ移行したことに伴い、委員長職廃止

(3) 教育長

氏名	在任期間
寺村 紘二	S29. 9. 1 ~ S31. 3. 31
平塚 秋司	S31. 4. 1 ~ S31. 9. 30
川本 菊雄	S31.10. 1 ~ S36.10.31
仲澤 健次	S36.11. 8 ~ S54. 3. 31
古谷 武雄	S54. 4. 1 ~ H 7. 3. 31
川本 勝彦	H 7. 4. 6 ~ H12. 9. 30
矢上 直	H12.10. 1 ~ H20. 9. 30
河合 良	H20.10. 1 ~ H24. 9. 30
河原 健	H24.10. 1 ~ H28. 3. 31
河嶋 貞	H28. 4. 1 ~ 現在

4 附属機関委員名簿（令和3年7月1日現在）※職等は一部について委嘱当時のものを掲載しています

(1) 柏市生涯学習推進協議会

※休止中

(2) 柏市社会教育委員

氏名	選出区分	職等
長島 麻利子	学校教育関係者	柏市立逆井小学校長
今井 敦	〃	柏市立柏第二中学校長
荒井 真彦	社会教育関係者	柏市青少年健全育成推進連絡協議会長
石垣 裕子	〃	柏市障害者等社会参加コーディネーター
岩崎 雅夫	〃	さわやかちば県民プラザ所長
高橋 史成	〃	柏市社会福祉協議会地域福祉課長
常野 正紀	〃	多世代交流型コミュニティ実行委員会代表
富田谷 三恵子	〃	柏市ふるさと協議会連合会役員
前川 万	〃	柏市PTA連絡協議会長
下地 今日子	家庭教育の向上に資する活動を行う者	みんなの子育て広場支援コーディネーター
寺本 妙子	学識経験者	開智国際大学教授
古橋 洋子	その他	公募委員

(3) 柏市公民館運営審議会

氏名	選出区分	職等
長島 麻利子	学校教育関係者	柏市立逆井小学校長
今井 敦	〃	柏市立柏第二中学校長
高橋 史成	社会教育関係者	柏市社会福祉協議会地域福祉課長
前川 万	〃	柏市PTA連絡協議会長
染谷 保之	〃	柏市文化連盟事務局長
秋田 正英	〃	シニアネットかしわ代表
田中 光子	〃	カレッジ・はなみずき代表
富田谷 三恵子	〃	柏市ふるさと協議会連合会役員
一ノ瀬 薫	家庭教育の向上に資する活動を行う者	柏子どもの文化連絡会福祉委員長
井野口 典子	〃	かしわ一時保育てくてく副代表
塩谷 修	学識経験者	川村学園女子大学教授
出浦 眞知子	その他	公募委員

(4) 柏市史編さん委員会

氏名	選出区分	職等
高林 直樹	学識経験者	元聖徳大学教授
高橋 美由紀	〃	立正大学教授
上山 和雄	〃	國學院大學名誉教授 横浜都市発展記念館長
関 恵子	〃	古文書にみる柏歴史研究会員
横山 謙次	〃	元宮内庁書陵部修補師長
平野 明夫	〃	國學院大學兼任講師 駒澤大学非常勤講師
渡邊 健二	〃	旧吉田家住宅歴史公園館長
浦久 淳子	〃	柏歴史クラブ事務局長

(5) 柏市文化財保護委員会

氏名	選出区分	職等
藤井 英二郎	学識経験者	千葉大学名誉教授
倉田 恵津子	〃	聖徳大学非常勤講師
萩原 法子	〃	元了徳寺大学非常勤講師
金出 ミチル	〃	東京藝術大学大学院非常勤講師
井上 哲朗	〃	公益財団法人千葉県教育振興財団主任上席文化財主事
塩澤 寛樹	〃	群馬県立女子大学教授
菊池 健策	〃	独立行政法人国立文化財機構東京文化財研究所客員研究員
石神 裕之	〃	京都芸術大学准教授・学科長
西野 雅人	〃	千葉市教育委員会埋蔵文化財調査センター所長

(6) 柏市文化振興審議会

氏名	選出区分	職等
鈴木 将勝	文化団体の代表者	柏市文化連盟会長
香島 ひで子	〃	新槐樹社運営委員
林 久美子	〃	柏市音楽家協会名誉会員
中村 眞知子	〃	柏市吟詠剣詩舞協会理事長
亀岡 浩美	〃	JOBANアートラインかしわ実行委員会事務局長
手塚 ナツ子	〃	柏少年少女合唱団顧問
堀 良慶	文化施設の代表者	柏わたくし美術館長
波木 香里	その他	デザイナー
塘 恵里	〃	公募委員
熊谷 珠紀	〃	公募委員

(7) 柏市立図書館協議会

氏名	選出区分	職等
岩永 朗子	学校教育関係者	柏市立土中学校長
笹間 ひろみ	〃	柏市学校図書館コーディネーター
羽村 太雅	社会教育関係者	一般社団法人サイエンスエデュケーションラボ理事長
宮島 衣瑛	〃	一般社団法人C o d e r D o j o J a p a n 理事
藤田 とし子	〃	NPO法人柏ソーシャルキャピタル協会理事長
高橋 史成	〃	社会福祉法人柏市社会福祉協議会地域福祉課長
常野 正紀	家庭教育の向上に資する活動を行う者	多世代交流型コミュニティ実行委員会代表
吉原 美優	〃	K I K A I (カシワカモノプロジェクト) メンバー
三浦 章宏	学識経験者	元千葉県立西部図書館長 千葉県立西部図書館主任上席司書
丹間 康仁	〃	千葉大学准教授
佐々木 秀彦	〃	公益財団法人東京都歴史文化財団事務局企画担当課長
早川 沙希子	その他	公募委員

(8) 柏市通学区域等審議会

氏名	選出区分	職等
阿比留 義顯	市議会議員	柏市議会議員
塚本 竜太郎	〃	柏市議会議員

芳賀修一	小中学校長	柏市立柏第七小学校長
大木恵子	〃	柏市立風早北部小学校長
佐和伸明	〃	柏市立手賀東小学校長
植松一裕	〃	柏市立南部中学校長
佐々木昌文	〃	柏市立大津ヶ丘中学校長
大越章正	〃	柏市立第五小学校長
吉田直子	小中学校 PTA役員	柏第二小学校PTA会計監査
染谷美穂	〃	西原中学校PTA会計監査
下藤比呂美	〃	逆井小学校PTA会長
足達伸一	〃	土中学校PTA会長
前川万	〃	高柳中学校PTA会長
南部昌敏	学識経験者	聖徳大学大学院教授
寺本妙子	〃	開智国際大学教授
小川薫	その他	柏市安心安全まちづくり推進会議委員長
関雪絵	〃	柏市学童保育連絡協議会員
佐藤勝次郎	〃	柏市ふるさと協議会連合会監事
星麻子	〃	公募委員
坂本恵美	〃	公募委員

(9) 柏市いじめ重大事態調査検証委員会

氏名	選出区分	職等
福原亮	弁護士	松戸総合法律事務所弁護士
細井尚人	医師	千葉県医師会理事
阿部恵一郎	〃	医療法人社団あべクリニック院長
宮野モモ子	学識経験者	千葉大学名誉教授
安達和志	その他	神奈川大学教授

※市長部局により補助執行として開催されている。

(10) 柏市少年補導センター運営協議会

氏名	選出区分	職等
植田貴一	関係機関	千葉県柏警察署生活安全課長
小松崎禎	〃	千葉県柏児童相談所主任上席児童福祉司兼調査第2課長
高橋一夫	〃	柏市小中学校校長会長（柏市立富勢中学校長）
古泉一仁	〃	柏市学校警察連絡協議会長（柏市立名戸ヶ谷小学校長）
中村淳一	〃	柏市立柏高等学校長
中村雅宏	関係団体	柏市少年補導委員連絡協議会長
中川早苗	〃	柏市青少年相談員連絡協議会長
荒井真彦	〃	柏市青少年健全育成推進連絡協議会長
門井隆志	〃	柏市子ども会育成連絡協議会長
前川万	〃	柏市PTA連絡協議会長
小山恵子	学識経験者	柏地区保護司会長
平章子	〃	東葛飾地区更生保護女性会長
田中裕子	〃	主任児童委員
金森佳子	〃	元千葉県家庭教育電話相談員
上坂勉	〃	元生涯学習専門アドバイザー

(11) 柏市幼児教育振興審議会

※休止中

(12) 柏市教育支援委員会

氏名	選出区分	職等
大久保 摩利子	医師	みんなのクリニック大久保 医師
中 島 啓 介	〃	柏市立柏病院 小児科医長
千 田 茂	学識経験者	元千葉県立我孫子特別支援学校長
京 坂 和 憲	〃	元千葉県立特別支援学校流山高等学園校長 川村学園女子大学教育学部特任教授
宇 野 彰	〃	元筑波大学教授
福 島 教 文	教育職員	柏市立酒井根西小学校長
池 田 敦 美	〃	柏市立風早南部小学校教諭
寺 田 えり子	〃	柏市立柏第三小学校養護教諭
太 田 信 治	〃	柏市立西原中学校教諭
福 島 和 樹	〃	千葉県立柏特別支援学校教頭
瀧 澤 佳代子	〃	千葉県立つくし特別支援学校教頭
小 坂 真 一	〃	千葉県立松戸特別支援学校教頭
飯 田 佳 正	〃	千葉県立我孫子特別支援学校教頭
渡 邊 直	関係機関職員	千葉県柏児童相談所長

(13) 柏市立柏高等学校第三次教育計画策定委員会

氏名	選出区分	職等
北 垣 日出子	学識経験者	開智国際大学長
岡 崎 勉	〃	秀明大学特任教授
塚 本 睦 子	学校評議員	柏市立柏高等学校学校評議員
今 井 綾	保護者	柏市立柏高等学校保護者会長
河 鳶 貞	教育長	教育長
飯 田 晃 一	企画部長	企画部長
高 橋 秀 明	財政部長	財政部長
宮 島 浩 二	生涯学習部長	生涯学習部長
須 藤 昌 英	学校教育部長	学校教育部長
後 藤 義 明	学校教育部理事	学校教育部理事
新 井 賢 蔵	教育総務課長	生涯学習部教育総務課長
高 橋 一 夫	中学校長	柏市立富勢中学校長
中 村 匡 志	〃	柏市立手賀中学校長
中 村 淳 一	柏高等学校長	柏市立柏高等学校長

5 校長・教頭・学校医等名簿（令和3年6月1日現在）

(1) 小学校

学校名	校長	*副校長 教 頭	学校医			
			内科	眼科	耳鼻科	歯科
柏第一	増子 健司	伊藤 喜美子	濱田 宏志 小澁 達郎 宮尾 晃代	太田 裕之	池松 武臣	細田 哲夫 谷口 勇 小野瀬 正浩
柏第二	杉浦 毅	小高 俊彦	吉浦 浩平 佐藤 圭一	中馬 光	小林 憲明	赤羽 康彦 杉浦 信之助
柏第三	大森 千恵子	*石井 芳行 仁木 洋平	織田 暁寿 大山 義恭 小澁 達郎	橋本 哲也	石塚 鉄男	石崎 隆弘 岸本 美幸 入江 誠一
柏第四	麻生 織江	神尾 新	宮地 慧子 宮尾 晃代 厚坂 啓司	西出 桂	高石 秀峰	大石 善也 大越 誠貴 中谷 亜希子
柏第五	大越 章正	堀内 厚子	小寺 重行 十念 雅浩 小澁 達郎	石橋 寧子	池松 武臣	田中 讓治 中山 宙久 甘利 貞文
柏第六	梶原 幸之介	岡田 正大	小松崎 英樹 大久保 摩利子	西出 桂	小林 憲明	佐藤 啓明 山本 啓明
光ヶ丘	荻村 竜一	小泉 弘代	宮田 昭三 川嶋 一成 飯島 裕子	中馬 光	村本 武久	今村 貴彦 伊藤 康彦 林 芳隆
土	梅津 健志	大須賀 純	礪部 洋子	蓑輪 勝行	荒井 秀一	加文字 幸雄 井上 直樹
富勢	中谷 光男	山口 祥子	澁谷 富雄 玉田 文子 濱田 宏志	中川 貴則	少名子 正彬	寺田 英史 遠藤 章 横山 大樹
田中	吉田 徳子	土田 真治	長妻 美沙子 阿部 正視 古村 雅利	柳沼 昌也	永藤 裕	川本 敏雄 渡邊 邦広 宮川 浩一
田中北	縄田 昌志	高橋 静	染谷 達郎	関根 康生	和田 翠	貞廣 公希
土南部	伊藤 雅朗	宮崎 竜也	宮田 昭三 大倉 充久 清水 純	蓑輪 勝行	荒井 秀一	梅田 和宏 金田 広 小塩 康仁
柏第七	芳賀 修一	渡邊 直美	大塚 義郎 宮地 慧子 大久保 摩利子	西出 桂	高川 直樹	菅野 裕之 川嶋 千枝 小林 保之
柏第八	佐藤 理香	下妻 慎司	大倉 充久 礪部 美也子	蓑輪 勝行	石塚 鉄男	坂野 雅巳 塚田 幸生
酒井根	戸塚 一滋	西田 由紀	石井 敦 角田 二郎	杉山 純一	村本 武久	福島 孝幸 木村 泰章 北浦 宏明
西原	村西 剛	石井 優子	染谷 研一 金森 直明 村川 壽	関根 康生	和田 翠	鶴田 正博 高野 正博
旭	清水 敏夫	東福寺 エミ	染谷 達郎 一和多 雅雄	橋本 哲也	小林 憲明	金丸 俊一 黒滝 義之
藤心	成島 敏恭	両部 桂一	濱田 宏志 西出 良一	杉山 純一	荒井 秀一	細田 千佳子
中原	矢作 和弘	小田川 智美	飯島 裕子 石井 敦 礪部 美也子	清水 恵	石塚 鉄男	小野 泰弘 吉成 滋 神尾 俊彦

学校名	校 長	*副校長 教 頭	学校医			
			内科	眼科	耳鼻科	歯科
酒井根西	福島 教文	川北 晶子	三好 義隆	岸 真理	村本 武久	石井 実
高田	中光 理恵	田中 邦彰	澤内 聡 金森 直明	青木 寧子	高石 秀峰	鈴木 愛子 齊藤 謹子
名戸ヶ谷	古泉 一仁	鎌田 淳	玉田 文子	石橋 寧子	石塚 鉄男	卷淵 順子
増尾西	田嶋 勉	山澤 光史	大塚 義郎 吉岡 信二	杉山 純一	荒井 秀一	金剛寺 高宏 中島 秀一
逆井	長島 麻利子	森下 敏広	西出 良一	中馬 光	荒井 秀一	佐藤 森太郎 西野 雄大
富勢東	宮本 健寿	小齊平 洋	日下 雅文	中川 貴則	永藤 裕	井口 将人
豊	赤澤 敏樹	福島 理恵	平野 清 平野 江利香 平野 圭一	橋本 哲也	石塚 鉄男	内堀 健二 染谷 実子 高野 裕子
酒井根東	樫村 雅子	福地 健太郎	石井 敦 舟木 尚美	杉山 純一	村本 武久	西野 雄大 安田 博宣
旭東	為成 啓登	小宮山 みゆき	織田 暁寿	柳沼 昌也	高川 直樹	長尾 由樹
松葉第一	青木 晴彦	鈴木 剛史	中島 啓介 長妻 美沙子 吉田 雅彦	青木 寧子	金江ひろみ	飯島 美子 吉田 聡子 榎本 涼
花野井	中澤 清人	加藤 郁子	斉藤 翔伍	中川 貴則	金江ひろみ	高嶋 正樹
松葉第二	原 寛	川口 昇吾	古賀 友之 古村 雅利 日下 雅文	青木 寧子	永藤 裕	寺田 英史 末石 哲之 老沼 博一
富勢西	伊藤 嘉章	河津 克幸	遠藤 久人	関根 康生	永藤 裕	加藤 正敏
十余二	田村 之広	小宮 未央	村川 壽 古村 雅利	岸 真理	和田 翠	飯塚 毅 浅田 薫
風早南部	城川 早苗	亀井 仁	中島 基博	橋本 哲也	藤原 剛	戸邊 雅利
風早北部	大木 恵子	岩田 将英	塚原 純 石橋 正樹 加藤 義一	太田 裕之	藤原 剛	寺山 功 倉田 康弘 松岡 政之
手賀西	神作 正孝	大澤 隆人	木暮 達	杉山 純一	藤原 剛	西牧 均
手賀東	佐和 伸明	鈴木 修	木暮 達	石橋 寧子	藤原 剛	亀岡以志郎
高柳	中田 敦子	柿倉 純一	石川 紀行 中島 基博	清水 恵	村本 武久	大島 修 福島 安正 兼坂 英二
大津ヶ丘第一	上野 由美子	竹森 正人	小沼 宗心	岸 真理	藤原 剛	八木 浩一
大津ヶ丘第二	金岡 幸江	小宮 健	小沼 宗心	村田 茂	藤原 剛	梶村 幸市
高柳西	岩田 久美	水島 高嗣	三好 義隆 石川 紀行	関根 康生	村本 武久	岸田 真太郎
柏の葉	高橋 英和	角田 淳 遠藤 須美子	小寺 重行 大塚 健紀 染谷 研一	柳沼 昌也	和田 翠	藤田 英之 吉村 俊哉 青野 寛史

(2) 中学校

学校名	校 長	*副校長 教 頭	学校医			
			内科	眼科	耳鼻科	歯科
柏	逆井 俊彦	山田 仁	山田 拓 大野 安彦	西出 桂	高川 直樹	高橋 光子 出井 博明
柏第二	今井 敦	関口 岳人	榎本 康一 濱田 宏志	石橋 寧子	石塚 鉄男	花澤 浩之 小熊 貞夫 細井 毅
土	岩永 朗子	大野 進	石井 敦	村田 茂	荒井 秀一	木村 裕
富勢	高橋 一夫	岡本 貴也	松岡 茂 澁谷 富雄	村田 茂	少名子正彬	小林 慶太 村中 麻生
田中	須田 光明	藤原 奈里	宮本 徹 塚越 隆司	中川 貴則	永藤 裕	大河原伸浩 加納 邦弘
光ヶ丘	長谷川 正一	滝 恒真	小松崎英樹 西出 良一 小松崎久乃	蓑輪 勝行	村本 武久	桑木 泰 大島 慶子
柏第三	廣瀬 純也	渡邊 昭雄	古田 達之	西出 桂	高川 直樹	菅谷 敦人 神長 篤
柏第四	飯田 和夫	近藤 裕治	織田 暁寿	清水 恵	石塚 鉄男	櫻井千恵子 大森 雅之
南部	植松 一裕	岡崎 武史	飯島 裕子 石橋 正樹	中馬 光	荒井 秀一	神田 尚治
柏第五	鈴木 淳一	福田 美和	澤内 聡 松本 紀夫 大塚 健紀	青木 寧子	高石 秀峰	釜崎 直人 張谷 雅人 由井 紀行
酒井根	福原 久雄	重村 宜伯	清水 純 香取登久江 春日 葉子	中馬 光	村本 武久	西野 雄一 鈴木 光夫 早川 秀寛
西原	福島 紀和	渡邊 通孝	村川 壽 中村 浩	関根 康生	和田 翠	鏑木 重男 横山 幸夫
逆井	磯岡 錦司	井上 隆広	西出 良一 吉岡 信二	村田 茂	荒井 秀一	長島 郁乃 細谷 史規 増田 明
松葉	入澤 直樹	関根 典和	濱田 宏志 日下 雅文 金江 清	岸 真理	永藤 裕	奈良 治子 出口 泰樹 天野 雅史
中原	近藤 昌彦	三田 繁幸	舟木 尚美 佐藤 圭一	清水 恵	石塚 鉄男	杉田 正和 東 伸明
豊四季	野口 好美	梶川 宗俊	吉田 常男 大塚 健紀 近藤 公一	柳沼 昌也	小林 憲明	山口 進也 小栗 勇人 杉山 均
風早	川本 徹	成嶋 勉	中島 基博	橋本 哲也	藤原 剛	榎戸 崇
手賀	中村 匡志	八代 美穂	木暮 達	青木 寧子	藤原 剛	力武 秀樹
大津ヶ丘	佐々木 昌文	片岡 紀之	小沼 宗心 佐藤 寿美代	岸 真理	藤原 剛	木村 雄介 金子 貞之
高柳	荒川 英治	佐藤 靖	三好 義隆 石川 紀行	蓑輪 勝行	村本 武久	小山 直樹 安田 幹弘
柏の葉	加藤 定浩	青木 信也	染谷 研一	青木 寧子	永藤 裕	向後 生郎

6 市立学校所在地等（令和3年5月1日現在）

(1) 小学校

名 称	所 在 地	電話番号	創立年月日
柏 第 一 小 学 校	柏市あけぼの一丁目7-6	7143-0138	明治41年8月1日
柏 第 二 小 学 校	豊四季310	7144-3141	明治21年4月1日
柏 第 三 小 学 校	若葉町4-54	7167-3161	昭和23年4月1日
柏 第 四 小 学 校	松ヶ崎1182-9	7143-2840	昭和31年12月15日
柏 第 五 小 学 校	柏932-7	7164-1585	昭和31年4月1日
柏 第 六 小 学 校	豊四季台四丁目2-1	7145-7240	昭和39年4月1日
光ヶ丘小学校	流山市向小金四丁目20-1	7173-7130	昭和32年4月10日
土 小 学 校	柏市増尾四丁目4-1	7172-4805	明治31年11月1日
富 勢 小 学 校	布施925-1	7133-2077	明治33年5月22日
田 中 小 学 校	大室1193-3	7131-5719	昭和6年8月31日
田 中 北 小 学 校	大青田1536-1	7131-4883	昭和30年4月1日
土 南 部 小 学 校	新逆井一丁目10-1	7172-4709	昭和44年4月1日
柏 第 七 小 学 校	篠籠田723-1	7145-9338	昭和45年4月1日
柏 第 八 小 学 校	永楽台二丁目8-1	7164-1207	昭和46年4月1日
酒 井 根 小 学 校	酒井根19-2	7172-1108	昭和46年4月1日
西 原 小 学 校	西原四丁目17-1	7152-3557	昭和47年4月1日
旭 小 学 校	旭町六丁目5-17	7144-6400	昭和48年4月1日
藤 心 小 学 校	藤心880-1	7173-7941	昭和49年4月1日
中 原 小 学 校	中原1821-1	7164-4335	昭和50年4月1日
酒 井 根 西 小 学 校	酒井根662-1	7174-4192	昭和51年4月1日
高 田 小 学 校	高田376-3	7143-2644	昭和52年4月1日
名 戸 ヶ 谷 小 学 校	名戸ヶ谷474-1	7163-0540	昭和52年4月1日
増 尾 西 小 学 校	増尾台三丁目5-9	7174-8530	昭和53年4月1日
逆 井 小 学 校	逆井452-2	7174-8540	昭和53年4月1日
富 勢 東 小 学 校	布施2176-2	7133-3741	昭和54年4月1日
豊 小 学 校	豊四季610-2	7174-0755	昭和55年4月1日
酒 井 根 東 小 学 校	酒井根一丁目2-1	7175-0336	昭和56年4月1日
旭 東 小 学 校	旭町五丁目3-9	7145-4445	昭和56年4月1日
松 葉 第 一 小 学 校	松葉町五丁目3	7133-5602	昭和56年4月1日
花 野 井 小 学 校	花野井1652-34	7133-8500	昭和57年4月1日
松 葉 第 二 小 学 校	松葉町二丁目16	7133-7500	昭和57年4月1日
富 勢 西 小 学 校	布施84-2	7132-2244	昭和58年4月1日
十 余 二 小 学 校	柏の葉四丁目4-1	7133-2555	昭和62年4月1日
風 早 南 部 小 学 校	藤ヶ谷新田111-2	7191-0440	明治6年3月
風 早 北 部 小 学 校	大井1854-1	7191-3796	昭和22年6月30日
手 賀 西 小 学 校	泉541	7191-1606	明治18年4月
手 賀 東 小 学 校	手賀479-7	7191-9014	明治6年3月
高 柳 小 学 校	高南台三丁目14-12	7191-3499	昭和47年4月1日
大 津 ヶ 丘 第 一 小 学 校	大津ヶ丘三丁目50	7192-1110	昭和53年4月1日
大 津 ヶ 丘 第 二 小 学 校	大津ヶ丘四丁目8	7192-1120	昭和53年4月1日
高 柳 西 小 学 校	しいの木台三丁目2	047-384-5717	昭和55年4月1日
柏 の 葉 小 学 校	十余二348-51 中央404街区1	7134-3987	平成24年4月1日

(2) 中学校

名 称	所 在 地	電話番号	創立年月日
柏 中 学 校	柏市明原四丁目1-1	7146-1167	昭和22年5月1日
柏 第 二 中 学 校	弥生町6-6	7164-5770	昭和29年4月1日
土 中 学 校	増尾一丁目23-1	7172-4809	昭和22年5月10日
富 勢 中 学 校	根戸467-1	7131-2309	昭和22年5月10日
田 中 中 学 校	大室249-9	7131-5725	昭和22年5月10日
光ケ丘中 学 校	光ケ丘四丁目23-1	7172-3648	昭和42年4月1日
柏 第 三 中 学 校	篠籠田987-1	7144-5686	昭和47年4月1日
柏 第 四 中 学 校	名戸ケ谷一丁目6-8	7163-6401	昭和48年4月1日
南 部 中 学 校	南増尾六丁目16-1	7173-7943	昭和49年4月1日
柏 第 五 中 学 校	高田919-1	7143-2645	昭和52年4月1日
酒 井 根 中 学 校	酒井根一丁目3-1	7174-8520	昭和53年4月1日
西 原 中 学 校	西原六丁目13-1	7154-3232	昭和54年4月1日
逆 井 中 学 校	逆井555	7175-0335	昭和56年4月1日
松 葉 中 学 校	松葉町三丁目14	7133-5601	昭和56年4月1日
中 原 中 学 校	中原1816-2	7166-5601	昭和61年4月1日
豊 四 季 中 学 校	豊四季287-7	7146-4766	平成2年4月1日
風 早 中 学 校	塚崎1319	7191-2290	昭和22年5月10日
手 賀 中 学 校	柳戸690	7191-1604	昭和22年5月10日
大 津 ケ 丘 中 学 校	大津ケ丘一丁目25	7192-1130	昭和53年4月3日
高 柳 中 学 校	高南台一丁目1-1	7191-4580	昭和56年4月1日
柏 の 葉 中 学 校	十余二337-93 中央405街区1	7136-7820	平成30年4月1日

(3) 高等学校

名 称	所 在 地	電話番号	創立年月日
柏市立柏高等学校	柏市船戸山高野325番地の1	7132-3460	昭和53年4月1日

7 市立学校施設の状況（令和3年5月1日現在）

(1) 小学校

学校名	校地面積(㎡)			建物保有面積(㎡)			プール 水面積 (㎡)	教室数	
	市保有	借用	合計	校舎	体育館	給食室		普通	特別
柏第一	12,806		12,806	5,233	732	394	325	24	10
柏第二	16,060	39	16,099	4,617	748	253	325	20	10
柏第三	31,392		31,392	6,541	948	299	325	36	13
柏第四	20,152		20,152	4,729	1,133	287	325	21	6
柏第五	16,458		16,458	6,245	748	316	325	31	12

柏第六	19,625		19,625	4,135	725	245	325	21	11
光ヶ丘	15,285		15,285	5,254	835	268	325	30	8
土	12,302		12,302	4,533	716	240	325	16	10
富勢	17,521		17,521	4,683	730	273	325	24	8
田中	23,289		23,289	4,124	709	315	325	32	8
田中北	17,671		17,671	3,691	759	175	325	13	7
土南部	20,763		20,763	4,696	754	249	325	25	8
柏第七	19,645		19,645	5,157	794	245	325	25	10
柏第八	18,125		18,125	4,874	776	230	325	20	10
酒井根	18,491		18,491	4,584	808	274	325	22	11
西原	19,788		19,788	5,315	730	477	325	21	10
旭	17,847		17,847	4,529	718	409	325	21	8
藤心	22,288	1,712	24,000	3,447	740	159	325	15	9
中原	19,657		19,657	5,335	751	199	325	23	9
酒井根西	17,253		17,253	4,155	759	184	325	10	11
高田	28,240		28,240	4,229	750	164	325	19	8
名戸ヶ谷	22,167		22,167	4,066	751	193	325	16	10
増尾西	17,393		17,393	5,278	756	190	325	21	9
逆井	19,925		19,925	4,995	749	213	325	15	11
富勢東	19,604	211	19,815	4,242	756	186	325	7	13
豊	15,509		15,509	4,205	723	197	325	22	9
酒井根東	16,637		16,637	4,402	740	236	325	17	8
旭東	12,572		12,572	3,059	740	212	325	15	7
松葉第一	19,490		19,490	5,186	740	252	325	28	7
花野井	19,801		19,801	4,767	740	289	325	13	11
松葉第二	19,665		19,665	4,934	740	270	325	24	7
富勢西	19,698		19,698	4,502	724	298	325	8	11
十余二	19,474		19,474	4,153	751	242	325	21	7

風早南部	20,000		20,000	4,031	1,305	259	325	14	8
風早北部	6,316	5,703	12,019	5,433	602	●67	325	28	9
手賀西	1,976	7,472	9,448	2,502	422	●72	375	8	5
手賀東	3,962	12,362	16,324	2,355	737	●36	375	7	4
高柳	17,171		17,171	5,131	844	●112	375	26	9
大津ヶ丘第一	19,936		19,936	5,230	653	●66	375	14	11
大津ヶ丘第二	17,873		17,873	4,130	687	●33	375	13	10
高柳西	18,506		18,506	3,983	811	●56	375	14	8
柏の葉	25,000		25,000	9,014	1,266	409	325	34	12
合計	757,333	27,499	784,832	195,704	32,600	9,101	13,950	834	383

●印は、配膳室(1階のみ)の面積。配膳室の計は442㎡(給食室合計9,101㎡には●印分含まず)
 配膳室は校舎保有面積に含む。
 柏の葉小の給食室及びプールは柏の葉中と共用

(2) 中学校

学校名	校地面積(㎡)			建物保有面積(㎡)				プール 水面積 (㎡)	教室数	
	市保有	借用	合計	校舎	体育館	武道場	給食室		普通	特別
柏	40,445		40,445	10,063	2,288	411	643	325	16	16
柏第二	30,992		30,992	6,544	887	482	405	325	26	15
土	20,919		20,919	4,207	820	682	501	325	9	16
富勢	0	25,632	25,632	5,797	740	400	398	325	17	14
田中	31,310		31,310	5,337	758	360	477	325	19	13
光ヶ丘	22,755		22,755	5,455	786	453	347	325	19	15
柏第三	22,411		22,411	5,593	1,199	411	324	325	17	15
柏第四	22,125		22,125	4,837	740	409	414	325	14	18
南部	20,968		20,968	4,851	752	407	289	325	11	16
柏第五	24,079		24,079	5,027	750	465	582	325	20	11
酒井根	23,579		23,579	5,887	805	453	541	325	21	14
西原	20,900		20,900	5,434	822	390	339	325	19	14

逆井	22,828		22,828	5,532	818	390	530	325	20	12
松葉	22,625		22,625	5,628	825	415	511	325	21	13
中原	21,745		21,745	4,922	740	360	498	325	14	12
豊四季	19,704		19,704	5,299	1,028	411	466	325	19	11
風早	12,002	7,817	19,819	4,286	1,049	515	●103	375	11	13
手賀	14,354	3,736	18,090	2,412	999	475	●80	375	5	9
大津ヶ丘	27,313		27,313	5,667	995	487	●70	375	20	11
高柳	26,829		26,829	4,783	1,007	446	●61	375	19	10
柏の葉	27,000		27,000	5,813	1,748	465	154	0	11	17
合計	474,883	37,185	512,068	113,374	20,556	9,287	7,419	6,700	348	285

●印は、配膳室(1階のみ)の面積。配膳室の計は314㎡(給食室合計7,419㎡には●印分含まず)
配膳室は校舎保有面積に含む。
柏の葉中の給食室及びプールは柏の葉小と共用

(3) 高等学校

学校名	敷地保有面積(㎡)		校舎面積(㎡)		教室数		体育館(㎡)	プール(㎡)	トレーニングルーム(㎡)	アリーナ棟(㎡)	多目的棟(㎡)	セミナー棟(㎡)
	建物		非木造		普通							
柏市立柏高校	建物	37,958	非木造	11,669	普通	29	1,514	826	299	3,865	1,053	997
	運動場	28,165	木造	—	特別	19						
	その他	—										

8 市立学校児童生徒数・教職員数

(1) 小学校児童数（令和3年5月1日現在）

小学校名	1年生		2年生		3年生		4年生		5年生		6年生		特別支援		合計	
	児童数	学級数	児童数	学級数	児童数	学級数	児童数	学級数	児童数	学級数	児童数	学級数	児童数	学級数	児童数	学級数
柏第一	116	4	84	3	98	3	114	3	131	4	107	3	23	4	673	24
柏第二	88	3	76	3	89	3	69	2	85	3	89	3	16	3	512	20
柏第三	177	6	167	5	169	5	163	5	187	5	155	5	34	5	1,052	36
柏第四	113	4	101	3	109	3	111	3	107	3	112	3	12	2	665	21
柏第五	151	5	140	4	164	5	143	4	146	4	153	5	24	4	921	31
柏第六	94	3	86	3	95	3	88	3	79	3	93	3	18	3	553	21
光ヶ丘	162	5	129	4	141	4	153	5	139	4	147	4	20	4	891	30
土	66	2	69	2	74	3	65	2	58	2	61	2	16	3	409	16
富勢	103	3	93	3	98	3	101	3	123	4	122	4	21	4	661	24
田中	199	6	176	6	134	4	144	4	140	4	141	4	21	4	955	32
田中北	68	2	64	2	43	2	51	2	29	1	35	1	19	3	309	13
土南部	78	3	88	3	101	4	77	3	119	4	123	4	22	4	608	25
柏第七	134	4	133	4	115	4	111	3	110	3	131	4	17	3	751	25
柏第八	88	3	78	3	80	3	74	2	96	3	99	3	19	3	534	20
酒井根	116	4	90	3	98	3	112	3	101	3	89	3	18	3	624	22
西原	87	3	100	3	84	3	110	3	77	3	100	3	19	3	577	21
旭	97	3	89	3	81	3	97	3	102	3	126	4	11	2	603	21
藤心	50	2	55	2	51	2	47	2	73	2	69	2	16	3	361	15
中原	100	3	108	4	84	3	90	3	96	3	105	3	20	4	603	23
酒井根西	27	1	33	1	26	1	33	1	46	2	39	2	9	2	213	10
高田	66	2	76	3	72	3	62	2	110	3	77	3	12	3	475	19
名戸ヶ谷	76	3	64	2	65	2	67	2	54	2	54	2	13	3	393	16
増尾西	77	3	97	3	73	3	94	3	90	3	97	3	15	3	543	21
逆井	55	2	49	2	46	2	54	2	52	2	48	2	14	3	318	15
富勢東	12	1	16	1	17	1	14	1	14	1	12	1	4	1	89	7
豊	71	3	81	3	93	3	97	3	108	3	108	3	28	4	586	22
酒井根東	57	2	68	2	81	3	80	3	72	2	91	3	13	2	462	17
旭東	55	2	50	2	56	2	43	2	55	2	42	2	14	3	315	15
松葉第一	141	5	108	4	128	4	121	4	116	4	116	4	23	4	753	29
花野井	36	2	44	2	36	2	40	2	45	2	53	2	7	1	261	13
松葉第二	86	3	95	3	99	3	94	3	117	4	107	3	33	5	631	24
富勢西	22	1	27	1	26	1	33	1	25	1	30	1	12	2	175	8
十余二	82	3	95	3	85	3	107	3	101	3	76	2	24	4	570	21
風早南部	53	2	48	2	54	2	41	2	45	2	59	2	10	2	310	14
風早北部	113	4	114	4	108	4	122	4	143	4	138	4	24	4	762	28
手賀西	13	1	15	1	22	1	23	1	26	1	25	1	6	2	130	8
手賀東	16	1	5	1	8	1	5	1	16	1	6	1	1	1	57	7
高柳	111	4	94	3	128	4	112	3	116	4	120	4	20	4	701	26
大津ヶ丘第一	54	2	38	2	48	2	49	2	47	2	61	2	12	2	309	14
大津ヶ丘第二	43	2	32	1	58	2	36	2	47	2	57	2	8	2	281	13
高柳西	47	2	44	2	46	2	62	2	57	2	66	2	12	2	334	14
柏の葉	207	6	203	6	185	6	170	5	151	4	157	5	12	2	1,085	34
合計	3,607		3,422		3,468		3,479		3,651		3,696		692		22,015	835

(2) 中学校生徒数（令和3年5月1日現在）

中学校名	1年生		2年生		3年生		特別支援		合計	
	生徒数	学級数	生徒数	学級数	生徒数	学級数	生徒数	学級数	生徒数	学級数
柏	144	4	165	5	138	4	15	3	462	16
柏第二	309	8	253	7	280	8	16	3	858	26
土	71	3	83	3	75	2	6	1	235	9
富勢	162	5	164	5	166	5	11	2	503	17
田中	193	6	173	5	162	5	15	3	543	19
光ヶ丘	196	6	160	5	195	6	11	2	562	19
柏第三	152	5	168	5	121	4	14	3	455	17
柏第四	124	4	129	4	111	3	17	3	381	14
南部	102	3	100	3	132	4	8	1	342	11
柏第五	218	6	191	6	203	6	10	2	622	20
酒井根	225	6	225	6	215	6	15	3	680	21
西原	146	5	186	5	168	5	22	4	522	19
逆井	194	6	204	6	190	5	16	3	604	20
松葉	210	6	187	5	198	6	19	4	614	21
中原	136	4	120	4	143	4	13	2	412	14
豊四季	206	6	188	5	201	6	8	2	603	19
風早	93	3	110	3	91	3	10	2	304	11
手賀	37	1	29	1	36	1	5	2	107	5
大津ヶ丘	195	6	207	6	169	5	14	3	585	20
高柳	179	6	171	5	178	5	19	3	547	19
柏の葉	117	4	107	3	66	2	3	2	293	11
合計	3,409	103	3,320	97	3,238	95	267	53	10,234	348

(3) 市立小中学校児童生徒数の推移（過去5年間）

【小学校】

年度	学校数	学級数	児童数	前年度比 増減数
H 2 8	42	796	21,714	189
H 2 9	42	814	21,935	221
H 3 0	42	822	22,007	72
R 1	42	830	22,116	109
R 2	42	826	21,969	△147

【中学校】

年度	学校数	学級数	生徒数	前年度比 増減数
H 2 8	20	323	10,045	23
H 2 9	20	326	9,998	△47
H 3 0	21	332	9,879	△119
R 1	21	339	9,857	△22
R 2	21	339	9,968	111

(4) 小学校教職員数（令和3年5月1日現在）

小学校名	県費負担教職員（※臨時的任用教職員を除く）								市費負担職員（※左記と同様）			
	校長	副校長	教頭	主幹教諭	教諭	養護教諭	栄養士	事務	計	栄養士	用務員	調理員
柏第一	1	1	0	30	1	1	1	35	0	0	0	0
柏第二	1	1	0	23	1	1	1	28	0	0	0	0
柏第三	1	2	2	44	2	0	2	53	1	0	0	1
柏第四	1	1	0	26	1	1	1	31	0	0	0	0
柏第五	1	1	1	37	2	1	2	45	0	0	0	0
柏第六	1	1	0	24	1	1	1	29	0	0	0	0
光ヶ丘	1	1	1	34	1	0	1	39	1	0	0	1
土	1	1	0	19	1	1	1	24	0	0	0	0
富勢	1	1	0	27	1	1	1	32	0	0	0	0
田中	1	1	1	35	1	0	1	40	1	0	0	1
田中北	1	1	1	14	1	0	1	19	1	0	0	1
土南部	1	1	0	28	0	0	1	31	1	0	0	1
柏第七	1	1	0	29	1	1	1	34	0	0	0	0
柏第八	1	1	0	22	1	1	1	27	0	0	0	0
酒井根	1	1	1	24	1	1	1	30	0	0	0	0
西原	1	1	0	26	1	0	1	30	1	0	0	1
旭	1	1	1	22	1	1	1	28	0	0	0	0
藤心	1	1	0	17	1	1	2	23	0	0	0	0
中原	1	1	0	27	1	1	1	32	0	0	0	0
酒井根西	1	1	0	11	1	1	1	16	0	0	0	0
高田	1	1	1	20	1	0	1	25	1	0	0	1
名戸ヶ谷	1	1	1	15	1	1	1	21	0	1	0	1
増尾西	1	1	0	23	1	1	1	28	0	0	0	0
逆井	1	1	0	19	1	0	1	23	1	0	0	1
富勢東	1	1	0	8	1	0	1	12	1	0	0	1
豊	1	1	1	24	1	1	1	30	0	0	0	0
酒井根東	1	1	0	18	1	0	1	22	1	1	0	2
旭東	1	1	1	16	1	0	1	21	1	1	0	2
松葉第一	1	1	1	32	1	1	1	38	0	0	0	0
花野井	1	1	0	13	1	1	1	18	0	0	0	0
松葉第二	1	1	0	28	1	1	1	33	0	0	0	0
富勢西	1	1	1	9	1	0	1	14	1	0	0	1
十余二	1	1	0	27	1	0	1	31	1	0	0	1
風早南部	1	1	0	15	1	1	1	20	0	0	0	0
風早北部	1	1	0	35	1	1	1	40	0	0	0	0
手賀西	1	1	1	8	1	0	1	13	0	1	0	1
手賀東	1	1	0	7	1	0	1	11	0	1	0	1
高柳	1	1	0	31	1	0	1	35	0	0	0	0
大津ヶ丘第一	1	1	0	18	1	0	1	22	0	0	0	0
大津ヶ丘第二	1	1	1	14	1	0	1	19	0	1	0	1
高柳西	1	1	1	15	1	0	1	20	0	0	0	0
柏の葉	1	2	0	42	1	1	2	49	0	0	0	0
合計	42	44	17	956	43	23	46	1,171	13	6	0	19

(5) 中学校教職員数（令和3年5月1日現在）

中学校名	県費負担教職員（※臨時的任用教職員を除く）								市費負担職員 （※左記と同様）		
	校長	副校長・教頭	主幹教諭	教諭	養護教諭	栄養士	事務	計	栄養士	用務員	計
柏	1	1	1	26	1	0	1	31	1	1	2
柏第二	1	1	0	38	1	1	2	44	0	1	1
土	1	1	0	18	1	0	1	22	0	0	0
富勢	1	1	1	27	1	1	1	33	0	0	0
田中	1	1	1	29	1	0	1	34	1	0	1
光ヶ丘	1	1	0	28	1	1	1	33	0	0	0
柏第三	1	1	0	26	1	0	1	30	1	0	1
柏第四	1	1	1	22	1	1	1	28	0	0	0
南部	1	1	0	20	1	0	1	24	1	0	1
柏第五	1	1	0	30	1	1	1	35	0	0	0
酒井根	1	1	0	34	1	0	1	38	1	0	1
西原	1	1	0	30	1	0	1	34	1	0	1
逆井	1	1	1	27	1	0	1	32	1	0	1
松葉	1	1	0	31	1	1	1	36	0	0	0
中原	1	1	0	23	1	0	1	27	1	1	2
豊四季	1	1	0	28	1	1	1	33	0	1	1
風早	1	1	0	18	0	0	1	21	0	0	0
手賀	1	1	1	8	1	0	1	13	0	0	0
大津ヶ丘	1	1	0	30	1	1	1	35	0	0	0
高柳	1	1	0	29	1	0	1	33	0	0	0
柏の葉	1	1	0	19	1	0	2	24	1	0	1
合計	21	21	6	541	20	8	23	640	9	4	13

(6) 市立小中学校教職員数の推移（過去5年間）

【小学校】

年度	学校数	県費負担教職員数
H 2 8	42	1,064
H 2 9	42	1,064
H 3 0	42	1,096
R 1	42	1,100
R 2	42	1,115

【中学校】

年度	学校数	県費負担教職員数
H 2 8	20	572
H 2 9	20	569
H 3 0	21	589
R 1	21	598
R 2	21	594

(7) 市立柏高等学校生徒数・教職員数（令和3年5月1日現在）

区分	学級数	生徒数			教員数						事務室 職員数	教職員 合計
		男子	女子	計	校長	教頭	教諭	養護	実習 助手	講師		
普通科	26	448	326	774	1	2	60	1	1	22	5	92
スポーツ科学科	3	73	41	114								
計	29	521	367	888								

9 市立以外の市内教育機関（令和3年5月1日現在）

(1) 私立幼稚園

	名称	所在地	保育年数	教員数	教員数							園児数
					園長	副園長	主任	教諭	助教諭	助手	講師	
私立	南柏幼稚園	今谷上町 19	4	25	1	0	1	13	8	1	1	223
私立	柏幼稚園	中央 1-7-7	3	37	1	0	2	13	6	15	0	259
私立	すみれ幼稚園	みどり台 1-11-1	3	27	1	1	1	16	8	0	0	413
私立	ますお幼稚園	増尾 1-10-7	4	17	1	0	1	14	0	0	1	150
私立	豊四季幼稚園	旭町 7-4-58	4	32	1	1	1	16	5	5	3	457
私立	柏陽幼稚園	新富町 2-1-11	3	15	1	0	1	9	0	1	3	214
私立	柏さくら幼稚園	十余二 248	4	46	1	0	1	14	7	15	8	534
私立	吉田幼稚園	弥生町 4-6	4	20	1	0	0	8	2	9	0	192
私立	百合園幼稚園	南増尾 2-15-2	3	16	1	1	1	6	0	6	1	126
私立	沼南幼稚園	高柳 1364	4	14	1	0	1	7	4	1	0	93
私立	田中幼稚園	大室 1263	3	34	1	1	1	26	0	5	0	427
私立	きたかしわ幼稚園	十余二 287-61	3	30	1	1	1	22	0	5	0	270
私立	にしはら幼稚園	西原 2-9-1	3	24	1	0	1	19	0	3	0	324
私立	高柳台幼稚園	高柳 623-4	4	8	1	1	0	6	0	0	0	54
私立	大津ヶ丘幼稚園	大津ヶ丘 1-44	4	11	1	0	1	6	0	0	3	89
私立	さかいね幼稚園	酒井根 11-4	3	23	1	1	1	9	9	2	0	237
私立	加賀幼稚園	加賀 2-13-1	4	11	1	0	1	8	0	1	0	190
私立	晴山幼稚園	しいの木台 4-1-2	3	16	1	1	0	12	2	0	0	276
私立	風早幼稚園	大津ヶ丘 4-7	4	16	1	0	0	15	0	0	0	138
私立	麗澤幼稚園	光ヶ丘 2-1-1	4	26	1	0	1	20	0	4	0	174
私立	松葉幼稚園	松葉町 5-8	3	24	1	0	1	11	0	11	0	176

(2) 中学校

	名称	所在地	教員数	学級数	生徒数
県立	東葛飾中学校	柏市旭町 3-2-1	17	6	240
私立	麗澤中学校	柏市光ヶ丘 2-1-1	34	13	466
私立	芝浦工業大学柏中学校	柏市増尾 700	32	15	588
私立	二松学舎大学附属柏中学校	柏市大井 2590	16	9	231

(3) 高等学校

	名称	所在地	教員数		学級数		生徒数	
			全日制	定時制	全日制	定時制	全日制	定時制
県立	東葛飾高等学校	柏市旭町 3-2-1	全日制	61	全日制	24	全日制	951
			定時制	19	定時制	8	定時制	157
県立	柏高等学校	柏市布施 254	64		普通	21	普通	836
					理数	3	理数	118
県立	柏南高等学校	柏市増尾 1705	61		27		1,080	
県立	柏陵高等学校	柏市逆井 444-1	58		26		1,031	
県立	柏中央高等学校	柏市松ヶ崎 884-1	62		26		1,033	
県立	柏の葉高等学校	柏市柏の葉 6-1	56		普通	18	普通	715
					情報 理数科	3	情報 理数科	121
県立	沼南高等学校	柏市岩井 678-3	43		15		439	
県立	沼南高柳高等学校	柏市高柳 995	48		18		638	
私立	麗澤高等学校	柏市光ヶ丘 2-1-1	50		24		708	
私立	日本体育大学柏高等学校	柏市戸張 944	52		30		1,023	
私立	芝浦工業大学柏高等学校	柏市増尾 700	43		23		882	
私立	流通経済大学附属柏高等学校	柏市十余二 1-20	66		31		1,157	
私立	二松学舎大学附属柏高等学校	柏市大井 2590	48		30		1,076	

(4) 特別支援学校

	名称	所在地	学部	教員数	学級数	児童生徒数
県立	柏特別支援学校	柏市十余二 418-5	小学部	54	27	119
			中学部	22	13	51
			高等部	44	17	94
			合計	120	57	264

※学校長・養護教諭・栄養教諭はどの学部にも属さないため、以上を含めると教員数は合計 124 名

(5) 大学等

	名称	所在地	電話番号
国立	東京大学柏キャンパス	柏市柏の葉 5-1-5	04-7136-3200
国立	千葉大学柏の葉キャンパス	柏市柏の葉 6-2-1	04-7137-8000
私立	麗澤大学	柏市光ヶ丘 2-1-1	04-7173-3601
私立	開智国際大学	柏市柏 1225-6	04-7167-8655
私立	二松学舎大学柏キャンパス	柏市大井 2590	04-7191-8751
私立	医療創生大学柏キャンパス	柏市小青田 1-3-4	04-7136-0007
国立	気象大学校	柏市旭町 7-4-81	04-7144-7185

10 生涯学習関連施設等（令和3年5月1日現在）

(1) 公民館

施設名	所在地	電話	施設の概要
中央公民館	柏 5-8-12	04-7164-1811	開設 昭和56年4月 講堂，集会室，会議室，創作室，音楽室，和室，茶室，交流室，多目的室，料理実習室，オープンスペース ※令和2年12月まで柏市教育福祉会館耐震補強及び大規模改修工事のため休館。

(2) 青少年関連施設

施設名	所在地	電話	施設の概要
青少年センター	十余二 313-92	04-7131-5856	開設 昭和63年4月 総床面積 1,215㎡ 研修室，創作室，会議室①，多目的室，グラウンド，キャンプ場，地域子育て支援拠点（はぐはぐひろば若柴）
少年補導センター	柏 5-8-32	04-7164-7571	開設 昭和41年5月 総床面積 106.32㎡ 相談室，電話相談室

(3) 文化施設

施設名	所在地	電話	施設の概要
市民ギャラリー	柏市柏 1-7-1-301号 Day One タワー3階	04-7157-0280	高島屋ステーションモールより移転(平成28年5月1日新装開館) 展示スペース266㎡ 主催者控室20.3㎡ ギャラリー倉庫91.3㎡
郷土資料展示室	大島田 48-1 (沼南庁舎2階)	04-7191-1450	開設 平成20年8月 展示スペース面積 313.58㎡ 収蔵庫面積 134.43㎡

(4) 図書館

施設名	所在地	電話	施設の概要
図書館本館	柏 5-8-12	04-7164-5346	開設：昭和51年3月 総床面積：2,005㎡ 開架室，読書室，プラネタリウム 蔵書約324,000冊
豊四季台分館	豊四季台 1-1-111	04-7145-9546	開設：昭和49年10月 開架室 蔵書約33,000冊
田中分館	大室 249-1 田中近隣センター内	04-7134-2546	開設：昭和54年5月 開架室 蔵書約35,000冊
南部分館	新逆井 2-5-13 南部近隣センター内	04-7172-9194	開設：昭和54年5月 開架室 蔵書約28,000冊
西原分館	西原 3-2-48 西原近隣センター内	04-7152-9898	開設：昭和54年5月 開架室 蔵書約30,000冊
永楽台分館	永楽台 2-11-25 永楽台近隣センター内	04-7163-1232	開設：昭和55年5月 開架室 蔵書約35,000冊
布施分館	布施 1196-5 布施近隣センター内	04-7132-3193	開設：昭和55年5月 開架室 蔵書約36,000冊
増尾分館	増尾 3-1-1 増尾近隣センター内	04-7172-9193	開設：昭和57年1月 開架室 蔵書約35,000冊
光ヶ丘分館	光ヶ丘団地 200-5 光ヶ丘近隣センター内	04-7175-3746	開設：昭和57年5月 開架室 蔵書約37,000冊

新富分館	豊四季 945-1 新富近隣センター内	04-7147-2690	開設：昭和 57 年 5 月 開架室 蔵書約 33,000 冊
高田分館	高田 693-2 高田近隣センター内	04-7147-2440	開設：昭和 58 年 4 月 開架室 蔵書約 34,000 冊
根戸分館	根戸 467 根戸近隣センター内	04-7131-6053	開設：昭和 58 年 4 月 開架室 蔵書約 31,000 冊
新田原分館	東柏 2-2-15 新田原近隣センター内	04-7167-1298	開設：昭和 59 年 10 月 開架室 蔵書約 28,000 冊
松葉分館	松葉町 4-11 松葉近隣センター内	04-7134-0046	開設：昭和 62 年 10 月 開架室 蔵書約 44,000 冊
藤心分館	藤心 4-1-11 藤心近隣センター内	04-7175-4946	開設：昭和 62 年 10 月 開架室 蔵書約 30,000 冊
沼南分館	大島田 440-1 沼南近隣センター内	04-7192-1115	開設：昭和 53 年 4 月 開架室 蔵書約 54,000 冊
高柳分館	高柳 1652-10 高柳近隣センター内	04-7193-1160	開設：平成 7 年 5 月 開架室 蔵書約 25,000 冊
こども図書館	大島田 48-1 沼南庁舎内	04-7108-1111	開設：平成 20 年 8 月 開架室 蔵書約 36,000 冊

令和 2 年度版 柏市教育年報

令和 3 年 1 0 月 発行

編集・発行 / 柏市教育委員会

生涯学習部 教育総務課

柏市大島田 4 8 番地 1

04-7191-7389